Vea Hoy "EL PARAISO PROHIBIDO" en los Teatros Dieciocho y Delicias

EDICION DE 22 PAGINAS
PRECIO EN TODO EL PAIS
30 CENTAVOS

LA NACION

AÑO X. SUSCRICION: Por un año, $ 90.— Por 6 meses, $ 48.— Por 3 meses, $ 26.— Por un año, extranjero, $ 150

SANTIAGO DE CHILE, MIERCOLES 9 DE JUNIO DE 1926.

TELEFONO INGLES 3113 - 3114
AGUSTINAS 1253 - 1269

Núm. 3,433

Exija películas de esta marca
Paramount Pictures
Son las mejores del mundo

LA MODA ACTUAL

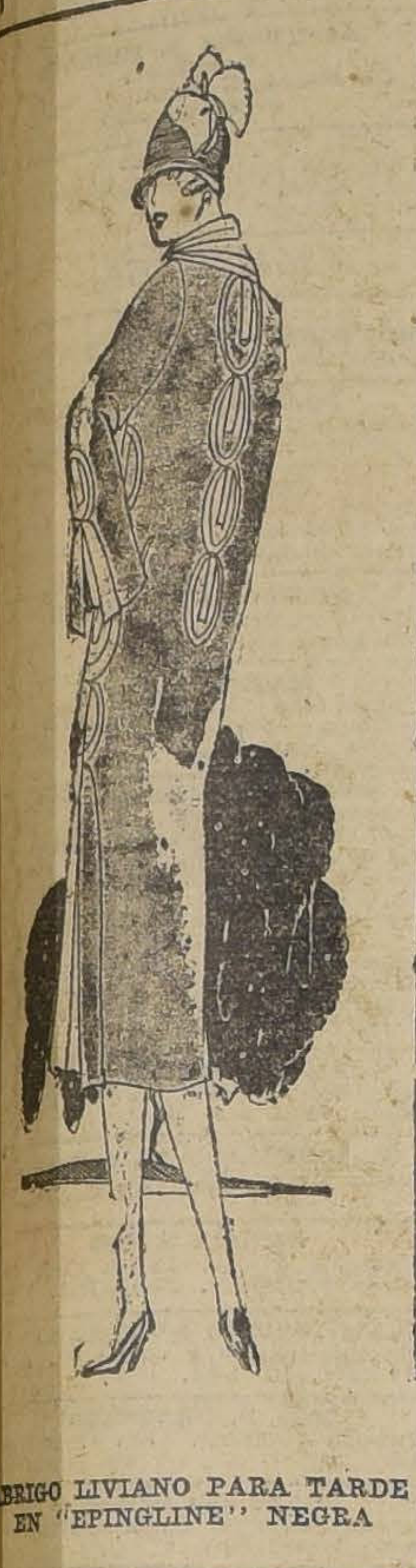

ABRIGO LIVIANO PARA TARDE EN "EPINGLINE" NEGRA

DE OCASION
MUEBLES

Juegos de dormitorio, comedor, salón y salita de todos estilos.
Roperos, peinadores, veladores, aparadores, mesas, sillas de todas clases a precios reducidos.
Catres de bronce, catres de fierro con bronce, sommiers, colchones de lana y colchones de algodón higiénicos.
Pianos de marcas alemanas a precios de ocasión.
Victrola Victor de mueble N.o XIV, caoba; Victrolas de varias marcas, también de ocasión.
Joyas con brillantes y perlas; artículos para regalos.
NO PIERDA ESTA OPORTUNIDAD
PRECIOS DE VERDADERA LIQUIDACION.
SAN DIEGO 460
FRENTE A LA PLAZA DE ALMAGRO
"EL AGUILA"
N.jo.

El hombre que hipnotiza a los animales

1

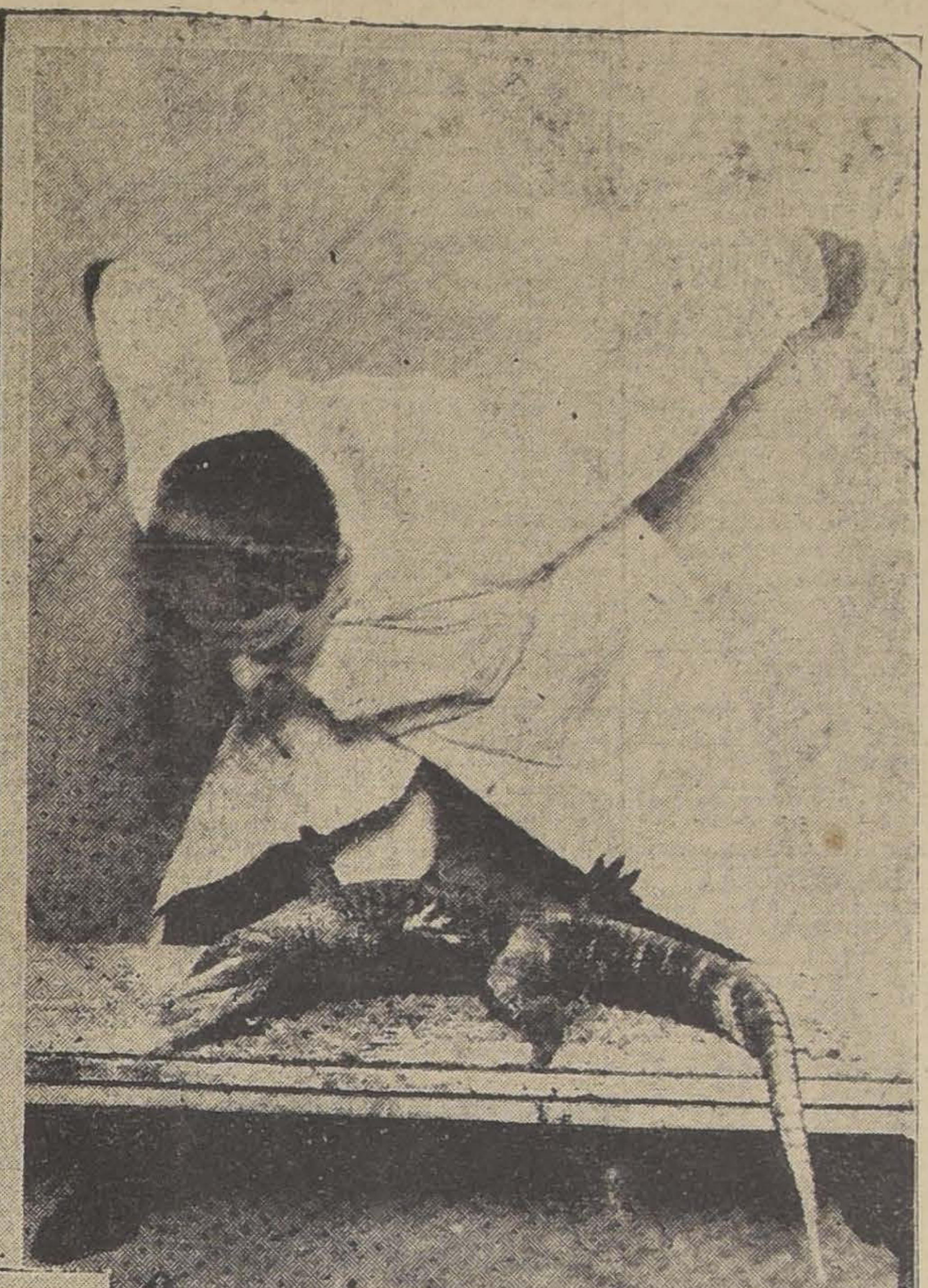

2

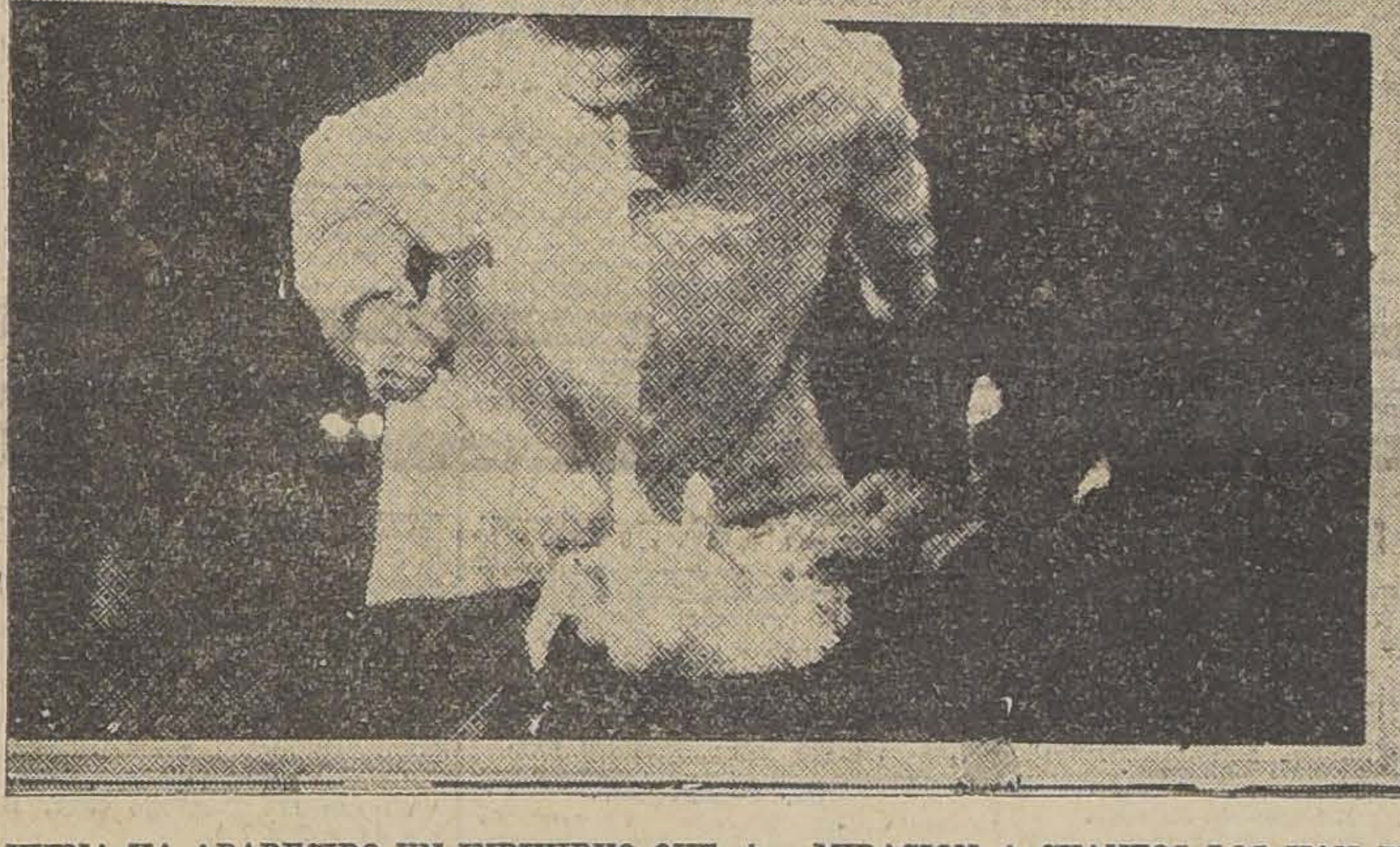

4

EN VIENA HA APARECIDO UN INDIVIDUO QUE, A SEMEJANZA DE LO QUE HACEN LOS FAKIRES HINDUES CON LAS SERPIENTES, HA CONSEGUIDO HIPNOTIZAR A DIFERENTES ESPECIES DE ANIMALES. CON LA AUTORIZACION DEL DIRECTOR DEL ZOOLOGICO DE AQUELLA CIUDAD, ANDRUSSEN, QUE ASI SE LLAMA LA PERSONA EN CUESTION, HA HECHO NUMEROSOS EXPERIMENTOS, CON LOS CUALES HA CAUSADO GRAN ADMIRACION A CUANTOS LOS HAN PRESENCIADO. NO SOLO HA CONSEGUIDO PARALIZAR LOS MOVIMIENTOS DE LOS ANIMALES, SINO TAMBIEN HACERLOS CAER EN "TRANCE". EN GENERAL, SE HA DEMOSTRADO QUE LAS AVES SON LAS MAS SENSIBLES A LAS EXPERIENCIAS. EN NUETROS GRABADOS VEMOS: EN EL N.o 1, UN LORO SOMETIDO A LA FUERZA DE LA MIRADA DE ANDRUSSEN, ANTES DE CAER EN ESTADO HIPNOTICO; EN EL N.o 2, A UN ALIGATOR QUE NO PUEDE RESISTIR A LAS PENETRANTES MIRADAS DEL EXPERIMENTADOR; EN EL N.o 3, UN CONEJO QUE CAE TENDIDO SOBRE UNA MESA, CON APARIENCIAS DE MUERTE; EN EL N.o 4, UN GALLO Y UN CONEJO QUE AL MISMO TIEMPO SUCUMBEN A LAS ORDENES DEL HIPNOTISTA

¡OH, MARGARITA!

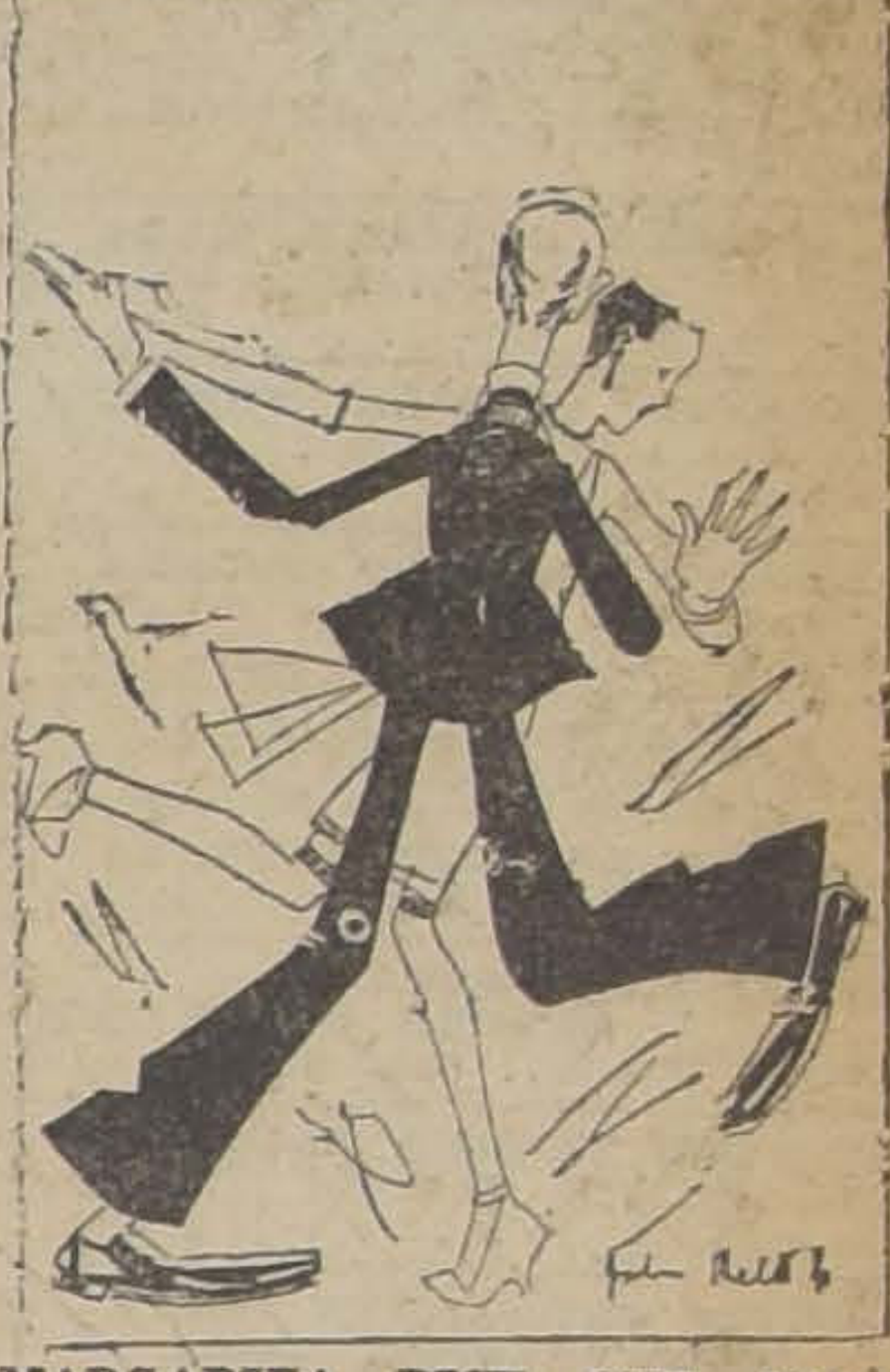

MARGARITA DICE QUE SOLO HAY DOS DEPORTES DE INVIERNO: LA HUELGA ESTUDIANTIL Y EL CHARLESTON

UN ESCANDALO EN VALPARAISO

Formidable acusación contra la Junta de Vecinos.— Por cuatro votos contra tres se pretende adquirir en UN MILLON DE PESOS UN EDIFICIO DE PACOTILLA.
EL MISTERIO INQUIETANTE DE LA CALLE PINTO.—Nuevos datos y detalles.— Lo que nos declaró el dueño del almacén del frente, don Oscar García.— Declaraciones de otros vecinos.— Lo que veían continuamente.— Declaraciones que nos hizo la viuda de la víctima.
UNA SEÑORITA ARRASTRADA OCHO CUADRAS.— Horrible desgracia en Valparaíso.
HORROROSO CRIMEN EN LA PAMPA.— Un comerciante turco cosido a puñaladas.
A PROPOSITO DE LOS CRIMENES DE CHICUREO Y DE PINTO.— Los criminales célebres, por Angel Custodio Espejo. De Quincey y el arte en el crimen.
MATO A SU MUJER IMPULSADO POR LOS AMIGOS.— La obra nefasta de la maledicencia.
LA VERDAD DE LA SEMANA.— La pobre situación de Chile en el mar.
ACTUALIDADES PLEBISCITARIAS.— La obra admirable del Obispo señor Edwards y de los capellanes.— Labor de la prensa chilena.
LA VIDA QUE PASA: SILUETA DEL DIPUTADO DON JORGE ALESSANDRI RODRIGUEZ.

en "SUCESOS" de mañana JUEVES 10

NOTA: Si usted desea viajar gratuitamente por Europa con pasaje de primera clase, junte los cupones que aparecen en la Revista.

Dirección General de Sanidad

La Dirección de Sanidad ha abierto, para dar mayores facilidades al público, locales fijos en donde se efectuará la vacunación para prevenir la viruela. Estos locales funcionarán diariamente, inclusive los días Domingos y festivos, de 9 a 12 y de 2 a 6, en:

Avenida SANTA MARIA al llegar a PURISIMA, (Casa de Limpieza).
MORANDE ESQUINA DE MAPOCHO (Casa de Limpieza).
MINISTERIO DE HIGIENE, TERCER PABELLON. 1.er Distrito Sanitario.
MATUCANA 518, 2.o y 6.o Distritos Sanitarios.
DIECIOCHO 715, 4.o Distrito Sanitario.
SANTA VICTORIA 538, 3.er Distrito Sanitario.
AVENIDA MATTA 1040, 5.o Distrito Sanitario.

Se advierte al público que desde el próximo Lunes 14 del presente, se exigirá el certificado de vacuna como condición indispensable para la venta de boletos de ferrocarril.

EL DIRECTOR GENERAL DE SANIDAD.

12-Jun.

Las dos ternuras

Cuento por MIGUEL GODOY

Francisca dejó su carga sobre el camino del muelle, todo blanco de sol. La joven traía desde el pueblo de Brulón la comida de mediodía para su padre y su novio, "sus hombres", como ella decía.

Un duro oficio era el de su padre: el cuerpo metido en la ruda malla del escafandro, los botines de plomo en los pies, el enorme casco de cobre sobre los hombros, vivir horas y horas, en el fondo del río...

Pero él era famoso a todo lo largo del Yonne Para reparar un murallón, un puente, una empalizada, para salvar el cargamento de una lancha naufragada o encontrar un objeto caído al agua, no tenía rival.

Su vida transcurría un mes aquí, dos días allá, al azar de los trabajos. Francisca, que apenas había conocido a su madre, muerta muy joven, adoraba a su padre, cuya vida nómada compartía. Ya mayor, le ayudaba. Cuando el pueblo estaba lejos del río—como Brulón, distante un kilómetro,—ella se iba a buscar la comida al albergue También sabía conducir la barquilla, quitar la gorguera de plomo del escafandro de su padre a la salida del agua, y hasta reemplazar en la bomba al compañero vigilante que sin cesar aprovisionaba de aire al buzo en el fondo del río.

Porque su padre no trabajaba sólo. Siempre lo secundaba un indispensable ayudante.

Y la dichosa casualidad había querido que el año pasado—acaso con el oscuro deseo de prepararse un digno sucesor,—su padre eligiera a un joven marinero fuerte y valeroso, Federico, a quien Francisca empezó a querer tan fuerte, tan profundamente, que él también la amó...

Y ahora, era una cosa decidida: se casarían a la entrada del invierno, la mala estación que les dejaba tiempo disponible.

Hundiendo los tacones en las matas de hierba, Francisca descendió el escarpado declive del ribazo. Federico, que maniobraba en la bomba con movimientos lentos y regulares, le sonrió.

—¿Subirá pronto papá?—preguntó ella, sentándose.

—Dentro de diez minutos, más o menos; el tiempo de terminar los cimientos—respondió Federico.

Y agregó, enjugándose la frente con el revés de la manga:

—Debe estarse mejor ahí abajo que aquí.

El implacable calor de Julio caía con todas sus fuerzas del cielo pálido. El aire temblaba al ras del suelo en la campiña desierta. Sobre la ribera, c die El agua misma, salpicada de chispas, parecía cansada de marchar bajo esta lluvia de fuego. Y para percatarse de que no se detenía, era necesario descubrir aquellas oscuras masas de hierba que crecían en el fondo del río, que se alargaban al hilo de la corriente como cabelleras bajo la caricia del peine.

Nadie. Todos los segadores habían dejado sus tareas para el almuerzo y la siesta. Nadie; ni siquiera el más entusiasta de los pescadores, el señor Griset, que de ordinario comía en la misma ribera un sandwich y frutas que sacaba de su zurrón, y echaba la caña de pescar en el lugar de los trabajos del puerto, so pretexto de que el agua turbia debía atraer a los peces. Un viejo parisién, sonriente y fino, aseado y curioso, que nunca dejaba de llevar galantemente a Francisca, cada mañana, la más frescas flores de su jardín.

Flores... Ella no amaba más que las del río, esas que el agua baña y nutre: los myosotis tímidos, el lirio amarillo todo rizado, los majestuosos nenúfares de largos tallos elásticos.

Justamente, una de esas gruesas corolas flotaba, pálida y blanca, junto al borde, descansando en su tallo. En vano Francisca quiso alcanzarla con una ramita. La lucha se prolongó entre la flor y la joven. Federico intervino, sin dejar la bomba.

—Substitúyeme un instante, Francisca Yo la voy a tomar.

Al principio, ella rehusó. ¡Por un capricho! Pero el pensamiento de aliviar un instante a Federico de su pesada tarea bajo el sol la decidió:

—Bueno—dijo;—voy a reemplazarte.

Ella tomó la palanca, bajándola y levantándola cadenciosamente. Conocía la maniobra. Hasta la amaba. Pensaba confusamente que allí, en el fondo, a cinco metros, su padre respiraba gracias a ella; que ella le enviaba, a cada esfuerzo, el aire necesario, la vida... Entretanto, miraba a Federico con ojos maliciosos. ¿Cómo se arreglaría? ¿Iría a desamarrar la lanchita? No. ¡Por tan poca cosa!

El joven apoyó un grueso madero sobre el azul del ribazo y avanzó sobre él. Pero, aun tendido sobre la flor, no la alcanzaba. Francisca no pudo contener una pequeña carcajada. El dió otro paso. Y, de pronto, un grito, el sordo ruido de un cuerpo que cae al agua... Federico desapareció

Toda la angustia de Francisca se exhaló en un grito. Quiso correr. Imposible: ¿y la bomba, la bomba que no debe descansar un instante?...

Pero un pensamiento alentador cruzó su mente: "El sabe nadar". ¡Qué importa el agua profunda! En tres brazadas, Federico ganará la orilla. En efecto, algunos metros más allá, surgen en la superficie la cabeza y los hombros del joven. Uno de sus brazos sale del agua y se mueve para nadar. Ya está salvado. Pero, ¿por qué no avanza? Se diría que lo retienen, que le impiden moverse. ¿Un calambre, una congestión? Francisca se empina, ligadas sus manos al valvén de la palanca. Y Federico, con voz áspera y breve, grita:

—¡Las hierbas!

¡Las hierbas! Es verdad... Las hierbas ligadoras, que se enrollan, que se enlazan y se anudan alrededor de las piernas, y cuyo abrazo se estrecha a medida que se trata de romperlas. Pero Federico las conoce Podrá librarse de ellas. ¡Ay! Con la garganta llena de agua grita un supremo llamado:

—¡A mí, Francisca!

El desaparece.

—¡Federico!—grita ella.

Nada más: un ligero remolino que la corriente lleva.

¿Es que él va a morir allí, cuando bastaría desatar la lancha tenderle un remo, un bichero, una mano, cualquier cosa? ¡No es posible! Sin embargo, ella no puede abandonar la bomba, dejar que su padre se asfixie en el fondo del agua. Que ella quede tres segundos tan sólo sin enviarle aire, y él se ahogará. ¿Qué hacer? Las manos en la bomba, los ojos fijos en el río calmo, ella grita:

—¡Socorro!

Su grito desgarra el cielo. Pero ella está sola, completamente sola. Ningún ser humano en la campiña inflamada. ¡Si volviera a reaparecer su Federico! ¡Ah! Hélo ahí: su cabeza emerge. ¡Dios, qué lejos está ya! Francisca balbucea, locamente:

—¡Federico, mi Federico! ¡Sálvate por mí! Vuelve...

El ha desaparecido.

¡Pues bien, no; ella no lo dejará morir! ¿Quién sabe? Su padre adivinará; subirá cuando sienta que le falta el aire. Sí, eso es Ya una de sus manos deja la bomba. Pero, ¿a qué mentirse a sí misma? médio sofocado, el buzo no podrá llegar a la superficie ni sacarse solo el enorme casco de cobre. No, no; ella no podía engañarse: ¡había que dejar perecer a uno para salvar al otro!

Francisca grita, la garganta sangrante.

—¡Socorro!

Su mirada, velada de lágrimas, escruta el río donde muere Federico. Y sus manos continúan dando la vida.

—¡Socorro!

Con la rapidez prodigiosa que nos revelan los grandes peligros y los grandes sueños, su pensamiento vuela. Todas las imágenes de su vida desfilan en loca desbandada. Ella es una linda niñita que se divierte con la gruesa cabeza de cobre del escafandro. Una niña muy orgullosa de los atavíos con que su padre gusta endomingarla. Una novia dichosa que, su mano en la de Federico, mira caer las hermosas tardes serenas sobre el río y piensa en el feliz porvenir...

—¡Socorro!

Ahora debe elegir. El tiempo apremia. ¿Pero acaso no elige ella en este mismo instante, quedándose en la bomba; acaso no sacrifica su prometido a su padre a cada segundo que corre?

De pronto, Federico reaparece, más lejos aún. No es más que una visión, una mano que se agita, se aferra al vacío y desaparece. La última vez, sin duda; el adiós...

¡Ah! Tanto peor. ¡Ella salvará a Federico! El es todo para ella. ¡Cómo lo siente así, ahora! ¡El es el porvenir, es la vida! Ella no puede, no; no puede dejarlo ahogarse allí, bajo sus ojos. Ella quiere vivir su dicha. Pronto, a la lancha...

Pero qué, ¿su padre va a morir, entonces? Y ella será quién lo habrá matado. El se interpondrá siempre entre Federico y ella... Ellos lo verán en su escafandro, ahogado en el fondo de las aguas. Su padre, su papaíto de siempre...

Y grita, grita hasta creer que la tierra entera va a oirla. Por lo menos, habrá hecho todo lo posible por pedir socorro para Federico, antes de acudir ella misma en su auxilio.

Pero... ¿no es la fiebre la que le zumba en los oídos?

Suenan pasos sobre el ribazo. ¡El señor Griset, el pescador! Se acerca, con un ramo de rosas en la mano. ¡Ah, el momento es como para galanterías!

—¡Pronto, pronto, a la bomba! Reemplácemo usted. ¡Más de prisa, por Dios!

Ella ya ha echado a correr.

¡Ah! La ansiosa prisa al desatar la amarra, al lanzar el bote en la corriente... La angustia de sondear con la mirada y con el garfio las aborrecidas hierbas... La sacudida de su corazón al descubrir a Federico entre dos aguas, al inclinarse hacia él..., y la sobrehumana delicia de sentirse aferrada por él, y de desvanecerse por fin, dulcemente, de dicha, al pensar que ha podido guardar sus dos ternuras amenazadas por el traicionero río.

M. G.

FIERRO
EN LINGOTES
CRISOLES "Dixon"
PLOMBAGINA
COKE "Westfalia"
Ofrece entrega inmediata
FUNDICION GRAJALES
GRAJALES 2548.— CASILLA 1794.— TEL. ING. EST. 5

NOVEDADES RECIEN LLEGADAS DE PARIS.
Blusas, lingerie, fards, etc. Todos los días, de 1 a 5, a excepción de Miércoles y Sábado.
VICTORINO LASTARRIA 343

ESCUELA DE ENFERMERAS VISITADORAS

Por haberse retrasado los trabajos de reparación, que se efectúan en el edificio donde funcionará la Escuela de Enfermeras Visitadoras, ésta no podrá empezar a funcionar en el presente mes, como se había acordado.

10-Jun.

POR CONCLUSION DE LA SECCCION Papeles Pintados
CON UN 50% DE REBAJA
DEL PRECIO DE COSTO, REALIZA LA
CASA «PINCHON»
—:— MONEDA 863, ENTRE SAN ANTONIO Y ESTADO —:—

GUIA PROFESIONAL

ABOGADOS

HUMBERTO BARROS VALENZUELA
HECTOR ESCRIBAR MANDIOLA
Abogados
Agustinas 1111. Oficina 1. Casilla 2913.

ROBERTO CRUZ
Causas criminales. Morandé 440.

LUIS ALBERTO CASTRO
Morandé 291. Oficina 54.

CLARO Y CIA.
Abogados
Oficina en Santiago, Morandé N.o 231. Teléfono N.o 2355. Casilla N.o 1867. Oficina en Valparaíso, Prat N.o 183. Teléfono aut. N.o 2928. Casilla N.o 1928.

FEDERICO DUNCKER BIGGS
Huérfanos 833. Altos Banco Germánico. Teléfono 295.

FERNANDO GUZMAN VERGARA
Agustinas 1148. Oficina 27. Teléfono 8087.

HECTOR ARNALDO GUERRA
Causas civiles y criminales. Galería Alessandri 24. Teléfono 4352.

OSVALDO HEVIA
Morandé N.o 244. Casilla 1831.

RAMON SEGUNDO JIMENEZ
Abogado. Galería Alessandri 17.

BERNARDINO LEIVA
OTTMAR STEGMAIER
Bandera N.o 537. Casilla 2968.

MANUEL MERINO ESQUIVEL
Agustinas 1116. Teléfono 2077. Casilla 2497. De 10 a 12 y 4.30 a 6.30.

ARTURO FERNANDEZ PRADEL
JULIO LEZAETA ROJAS
Compañía 1333. Teléfono 5223.

SAMUEL GAJARDO C.
Morandé 440. Teléfono 2801.

NICOLAS MARAMBIO MONTT
San Antonio 570. Casilla 2699. Asuntos civiles, especialmente mineros.

VICENTE MOLINOS GAETE
Agustinas 1148. Teléfono 2110. De 10 a 12 y 5 a 7.

BERNARDO MUÑOZ LATORRE
Causas civiles y criminales. Huérfanos 761.

ROBERTO DE PETRIS
Galería Alessandri 26 A. Teléfono N.o 156. Casilla 4044.

ANTONIO PLANET O.
Especialmente cuestiones comerciales. Estudio: Estado 91. Casilla 4034. Teléfono 1137.

SALAS ROMO Hnos.
LUIS Y VICTOR SALAS ROMO
Compañía 1325. Teléfono 1527. Casilla 2231.

ANIBAL ROGEL ARRIZAGA
LUIS MORALES ZUAZNABAR
Abogados. Bandera 552. Casilla 2996. Teléfono 2177.

LORENZO SAZIE
Causas civiles y criminales. Bandera 323. Casilla 3501.

HUBERTO SALGADO
Criminalista. Causas civiles, nulidades matrimonios. Anticipa fondos. San Pablo 1417.

LISANDRO SANTELICES
Abogado. Bandera 260, oficina altos Banco Nacional. Teléfono 831.

HUMBERTO YAÑEZ VELASCO
Morandé 322. Teléfono 1614.

MEDICOS

Dr. ALCAINO
Estudios Europa. Oídos, nariz, garganta, vías lacrimales. Especialista Hospital Salvador y Niños. 3 a 6. Dieciocho 314. Teléfono 257.

Dr. ARTURO ALBERTZ
Enfermedades señoras. San Antonio 175. De 3 a 4. Teléfono 4026.

Dr. CARLOS D. AGUIRRE
Especialmente vías urinarias, venéreas, sífilis. Carmen 191. Consultas: 5 a 7.30 P. M.

Dr. AMENABAR OSSA
Oculista. 14 años Europa. 2 años médico director Hospital Ojos Condado Stanford (Inglaterra). 21 de Mayo 578. De 2 a 4. Teléfono 602.

Dr. LEONCIO ANDRADE
Medicina general. San Diego N.o 81. De 3 a 6. Teléfono 4528.

Dr. ITALO ALESSANDRINI
Cirugía y ginecología. Consultas de 1 a 3. Merced 322. Teléfono 2553.

Dr. ARNELLO
Cirugía, anestesia general, venéreas. García Reyes 17. De 12 a 3. Hospital San Vicente 4-6.

Dr. ANIBAL ARIZTIA
Regresó de Europa. Enfermedades niños. Agustinas 1319. Consultorio: Teatinos 254, 2 a 4.30, excepto Sábados.

Dr. BUNSTER
Ayudante clínica ginecológica. Cirugía. Enfermedades señoras. ULTRAMICROSCOPIA. Santa Rosa 86.

Dr. BORQUEZ SILVA
Estudio Europa. Pulmón, corazón, estómago, intestinos. Rayos X. 3 a 6. Arturo Prat 80. Teléfono 19, Matadero.

Dr. RIFO BUSTOS
Estudios Europa. Medicina inaerna. Preferentemente corazón y estómago. De 2 a 5. Manuel Rodríguez 26.

Dr. BISQUERT
Vías urinarias, sífilis. Moneda N.o 859. 3 a 6. Casilla 2763. Teléfono 953.

Dr. BRONFMANN

Estudios en Europa. Ayudante clínica quirúrgica Hospital San Vicente. Cirugía. Enfermedades señoras. Venéreas. 2 a 5. (Miércoles y Viernes 4-6). Cienfuegos 63. Teléfono 3457.

Dr. RAMON BRIONES C.
Cirugía. Enfermedades señoras. Catedral 1165, 5.o piso, de 5-6. Residente Hosp. San Vicente, 2-4.

Dr. ROBERTO BALTRA G.
Ausente en Europa.

Dr. BEAUMONT
Ayudante cirugía. Ginecología. Hospital Salvador. Claras 150.—Teléf. 93, Santa Elena 3 a 5.

Dr. BULNES
Medicina interna, especialmente pulmón. Rayos X. De 3 a 4. Compañía 1378. Teléfono 98. Palma.

Dr. BRAGA CASTILLO
Regresó Europa. Rayos X. Medicina general, niños: 9 a 10, y de 1.30 a 4.30. Merced 136. Teléfono N.o 1393.

Dr. BARRENECHEA

Oculista. Especialista oídos, nariz, garganta. Huérfanos 801. Regresó. De 9 a 12 y 3 a 6.

Dr. BARAÑAO GAZMURI
Ayudante ginecología, Hospital Salvador. Cirugía. Enfermedades señoras. Sífilis. Rosas 1627, de 3 a 5.

Dr. MARIANO BAHAMONDE RUIZ
Cirugía, ginecología. 1 a 3. Cochrane 66. Domicilio, Delicias 1230.

Dr. ALEJANDRO BRAVO G.
Cirugía general. Medicina aparato digestivo. Compañía 2165. Teléfono 4073. De 1 a 3. (Llamados nocturnos).

Dr. SANTIAGO BARRENECHEA
Oculista. Ahumada 11. Consultas: 2 a 5.

Dr. F. CASTAÑEDA IGLESIAS
Ex-médico Hospital Niños. Compañía 1839. Teléfono 954. De 1.30 a 3.30.

Dr. HECTOR CORONA T.
Bronquios, pulmón. Asma. Traslladóse Delicias 938, frente Ahumada. 1 a 2 y 4 a 6.

Dr. ALDO CONTRUCCI
Estudios Europa. Medicina interna. Sífilis. Natániel 142. 2.30 a 4.30. Jefe clínica profesor Breckmann. Teléfono 3340.

Dr. EDUARDO CRUZ COKE S.
Medicina interna. Merced 305. De 4.30 a 6.30. Teléfono 4905.

Dr. MANUEL CALVO MACKNNA
25 años médico Pensionado Hospital San Vicente. Medicina Interna. Cirugía menor. 2 a 4 P. M. Santo Domingo 1412. Teléfono 596. 6-A

Dr. LEONIDAS CORONA T.

ESTUDIOS EN EUROPA
Laboratorio clínico instalado desde su fundación en 1915 en Delicias 868 (frente a Estado).

Dr. LEON CHONCHOL
Medicina general. Rayos X. Sífilis, piel venéreas. Gálvez 61. Consultas 2 a 5.

Dr. EDUARDO DE RAMON
Profesor Extraordinario Ginecología. Estudios Europa. Cirugía, señoras, partos, 2 a 4. Agustinas 1606. Teléfono 3623.

Dr. IGNACIO DIAZ MUÑOZ
3 a 6. Bandera 574. Teléfono 3424. Medicina general. Vías urinarias.

Dra. JUANA DIAZ MUÑOZ
Especialista enfermedades señoras y niños; 2 a 4. Claras 346. Teléfono 4908.

DOCTOR DAUBAS
Se trasladó a Huérfanos 1880. Consultas 1 1|2 a 3.

Dr. CARLOS DOREN
Enfermedades señoras, consultas: 1 a 4. Monjitas 536. Teléfono 2571.

Dr. JOSE DONOSO
Medicina del Hospital del Salvador. Santo Domingo 739, de 2 a 6. Teléfono Los Leones 109.

Dr. DRECKMANN WEST
Medicina general, sífilis. Consultas: Catedral 1165. 2 a 5. Teléfono 1448.

Dr. RICARDO DONOSO
Corazón, pulmón. Regresó Europa. 2.30 a 4.30. Agustinas 619.

Dr. DIMITSTEIN

Agustinas 1308, esquina Teatinos. Rayos X. Corazón, pulmón, estómago e hígado. 1 a 4. Teléfono 3848. Domicilio: Rosales 1656, entre Castro y Dieciocho.

DOCTOR ESPINA
Se trasladó a San Martín 372, cerca de Compañía. Consultas: 1 y media a 4 P. M.

Dr. ESPILDORA LUQUE
Oculista. Estudios Europa. De 3 a 6 Delicias 414.

INSTITUTO DE SALUD
Cisterna (Población Nueva España). Destinado al diagnóstico y tratamiento de las enfermedades nerviosas y mentales. Dirigido por el doctor Fontecilla. Santiago, Delicias N.o 1626. Electricidad médica, baños, etc.

Dr. FUENZALIDA BRAVO
Niños, Merced 560. Teléfono 1721, 2 a 4.

PROFESOR Dr. FONTECILLA
Regresó de Europa. Delicias 1626. — Rayos X. pulmón nervios 2 a 4.

Dr. FUENZALIDA CORREA
Cirugía señoras partos 3-4, Huérfanos 745. Teléfono 466.

Dr. Carlos Garcés B.

Delicias 1276. Teléfono 3747. Exámenes químicos, bacteriológicos. Reacción Wasserman. Medicina interna, 3 a 6.

Dr. RICARDO GUNTHER
Ayudante clínica, ginecología. Partos, enfermedades señoras, aplicaciones diatermia. Av. España 696. De 2 a 4. Teléfono 253. Parque.

DOCTOR GIANELLI
ESTUDIOS EUROPA
SIFILIS PIEL VIAS URINARIAS
21 de MAYO 562
CONSULTA de 2 a 6.

Dr. VICTOR M. GAZITUA
Partos, enfermedades de señoras.— Traslladóse Agustinas 586. De 2 a 4. Teléfono 976.

Dr. GREENE
Cirugía y Ginecología. París 809. 2 a 4. Teléfono 2860.

Dra. ANDREA GONZALEZ NOLLE
Estudios Europa. Señoras y niños. Riquelme 317. Esquina Huérfanos, 2 a 5, menos Lunes y Sábados.

Dr. ANIBAL GREZ
Oídos, nariz, garganta. De 1.30 a 3.30. Merced 324. Teléfono 4519.

Dr. A. GORGEWSKY
Médico jefe Policlínico, medicina interna, Hospital San Juan de Dios. Pulmón, estómago, hígado, intestinos. Avenida Brasil 53. De 2 a 5.

Dr. GUSTAVO GIRON L.
Cirugía y ginecología. Brasil 32. Teléfono 3126. De 1 a 3.

Dr. GONZALEZ H.
Estómago, intestinos, hígado, obesidad, reumatismo, diabetes; pulmones y riñones. 1 a 3. Ejército 644.

Dr. AGUSTIN INOSTROZA

Cirugía general, especialmente niños. Catedral 2851. De 3 a 4. Teléfono 446. Estación.

Dr. RAUL VENTURA JUNCA
Residente Hospital Salvador. Medicina interna. Rayos X. 4.30 a 6. Riquelme 140. Teléfono 3828 y 395.

Dr. ROBERTO JARAMILLO
Ejército 707. Teléfono 142. Parque.

Dr. ARNULFO JOHOW
Estudios Europa. Cirugía y Ortopedia. Adultos, niños, 3 a 4. Santo Domingo 1523. Teléfono 1033.

INSTITUTO RADIOLOGICO
Dr. Adolfo Kaplan
Radioscopía, radiografía, radioterapia, aplicaciones radium. Estudios Europa y en Estados Unidos. Huérfanos 1466.

Dr. A. KORNER ADWANDTER
Estudios Estados Unidos, Cirugía, ortopedia. 10 a 12 M. Santo Domingo 614.

Dr. KRUMBACH
Titulado en Chile, Alemania. Enfermedades señoras, partos, sífilis, 3-5. Huérfanos 1353. Teléfono 50. Los Leones.

Dr. LARRAGUIBEL
Santo Domingo 739, atenderá de nuevo a su clientela desde el 1.o de Julio. Horas de consultas: de 1 a 3.

Dr. TEODORO LEIBLE
Enfermedades nerviosas. Medicina interna. Electricidad médica. De 3 a 6. Olivos 794.

Dr. H. LEA PLAZA

Estudios en Europa. Compañía N.o 2115. Consultas 3 a 6, conforme hora fija. Teléfono 3880.

Dr. LABRA LETELIER
Nariz, garganta, oídos, consultas de 2 a 5. Compañía 1361.

Dr. ARMANDO LEON I.
Cirugía. Compañía 1909. Martes, Jueves, Sábados, 1-3. Teléfono 3846.

Dr. LOIS
San Pablo 1236. Medicina general. Vías urinarias. Sífilis. De 1 a 4.

Dr. LAVAL
Medicina interna. Lord Cochrane 240. De 1 y media a 3 y media.

Dr. GMO. MORALES BELTRAMI
Enfermedades niños. Traslladóse Catedral 2860. De 4 a 6. Menos Martes. Teléfono 456. Estación.

Dr. OSCAR MELENDEZ
Medicina interna. Sífilis. Santo Domingo 1036. De 2 a 4; y 21 de Mayo 578, de 4 a 5. Teléfono 2331.

Dr. G. MORAGA FUENZALIDA
Enfermedades de niños. Ortopedia. Cochrane 118. Consultas 2 y media a 4. Teléfono 2804.

Dr. ITALO MARTINI Z.
Oculista. Estudios Europa. Ahumada 17. De 3 a 5.

Dr. MAHOTIERE
Médico Hospital San Juan de Dios. Estudios Europa, 1-4. Rayos X. Laboratorio. Compañía 1973. Teléfono 4483.

Dr. JUAN MARIN
Cirugía. Enfermedades venéreas. Teléfono 4051, Catedral 1165. De 3 a 5.

Dr. MUÑOZ VALENZUELA
Residente Hospital Niños. Tuberculosis infantil. Matucana 302. 3 a 4. Teléfono 442. Estación.

Dr. MALBRAN
Enfermedades mentales y nerviosas. 3 a 4. Providencia 1936. Teléfono 308.

Dr. MORALES VILLABLANCA
Piel. Sífilis, venéreas. Medicina general. Exámenes sangre, 4 a 6. Merced 486.

Dr. MANUEL MORENO
Medicina general. Pulmón. Estómago. Neumatórax artificial. San Francisco 155. 2 y media a 4 y media.

Dr. JUAN MONTENEGRO M.
Enfermedades de niños. Luz ultravioleta. Compañía 1770. De 1 a 4.

Dr. NECOCHEA

Especialidad Medicina Interna. Rayos X y Electricidad médica. Estudios en Europa (2 a 5).
DELICIAS 117

Dr. H. NUÑEZ ZAMORA.
Señoras, Partos, 2 a 4. Matucana 289. Teléfono 291. Estación.

Doctor HERRERA ROGER
Regresó Europa. Enfermedades niños. Delicias 2558. Teléfono 2679.

Dr. LUIS OPAZO P.
Jefe Policlínico Niños. Compañía 2807. Teléfono 48, Estación.

Dr. ALEJANDRO OLIVARES
Medicina interna. Corazón, estudios en Europa. Agustinas 726. De 2 a 5.

Dr. ORREGO PUELMA
Medicina interna. Rayos ultra-violetas, 3.30 a 5.30. Amunátegui 268. Teléfono 1217.

Dr. ALBERTO PANATT
Pulmón, corazón, estómago, hígado. Rayos X. Teléfono 1211. Delicias 1416. De 2 a 4.

Dr. MARCIAL PARADA S.
Oídos, nariz, garganta. Agustinas 936. Teléfono 156, Ñuñoa. Consultas de 3 1|2 a 6 P. M.

Dr. JULIO A. PAREDES
Especialmente enfermedades señoras. Medicina, cirugía. Brasil 47. De 2 a 4.

Dr. DAVID PULIDO
Enfermedades niños. Santo Domingo 1790. Teléfono 2152. De 1 a 3.

Dr. DANIEL PRIETO
Oculista
Estudios en Europa. Compañía 1361. Consultas: de 2 a 4. Teléfono 4359.

Dr. PRUNES
Estudios en Europa. Jefe clínica piel, sífilis, venéreas. Santo Domingo 504. Casilla 2894.

PENSIONADO
"JESUS DE PRAGA"
Avenida Manuel Montt 1549. Teléfono 93, Santa Elena
Fundado 1916. Para tratamiento, diagnóstico, enfermedades mentales, intoxicaciones. Edificio ad-hoc. Todas comodidades. Gran Parque. Personal especializado.

Dr. LUIS QUIROGA
Medicina general. Consultas: 4 a 5 1|2. Catedral 1452. Teléfono 3760.

ALBERTO RAHAUSEN
Cirugía general. Compañía 2928. Teléfono 192. Estación. De 2 a 4.

Dra. FRESIA ROSAS DE BEHM
Señoras y niños. Ahumada 47. De 2 a 6.

Dr. CESAR RODRIGUEZ LEON
Medicina interna. Enfermedades de niños. Catedral 2607. 1 a 2 y Bascuñán Guerrero 1013, 4 a 5.

Dr. ALFREDO ROJAS CARVAJAL
Lira 35. De 2 a 4. Medicina interna de adultos, especialmente pulmones, sistema nervioso.
5—Julio

Dr. SCROGGIE
Especialidad enfermedades de niños. Jefe de la Clínica de Niños Universidad de Chile. Consultas de 2 a 4 de la tarde. Rosas 1157. Teléfono 4583.

SANATORIO
Clínica particular, doctor Riveros. Medicina. Operaciones. Partos. Matta 586.

Instituto M. T. Sanitas

Agustinas 1955
Radioterapia. Rayos X. Luz ultra violeta. Aplicaciones Radium. Auto-vacunas.

Dr. ALBERTO SANTANDER
Estudios Europa. Medicina interna, estómago, intestinos, Rayos X. Bandera 756. 3 a 5.

Dr. KELLMUTH SIVERS W.
Médico cirujano. Domicilio: Molina 628. Morandé 742. De 2 a 2.30.

Dr. CARLOS SEAMAN
Médico cirujano. Consultas 1.30 a 4. Delicias 225.

Dr. WALDEMAR SOMMER P.
Vías urinarias, sífilis. Consultas: 4 a 6. Teléfono inglés 4774. Santo Domingo 753.

Dr. MARCO A. SEPULVEDA R.
Laboratorio Clínico. Miraflores 450. Teléfono 2397.

Dr. OTTO SCHWARZENBERG
Enfermedades niños. Santo Domingo 1280. Teléfono 1033.

Dr. STOLTING
Oculista. Médico recibido Alemania. Chile. Moneda 627. De 3 a 5.

Dr. TORRES TORRES
Jefe clínica, profesor Korner. Señoras y cirugía. 2 a 5. Delicias 261.

Dr. VEGA MACHER
Exclusividad pulmón. Lunes y Miércoles. De 2 a 3.30. Delicias 274.

Dr. VILLAGRA
Estudio en Europa. Unicamente pulmón. Rayos X. Pneumotórax. Helioterapia. Dieciocho 437 A. De 2 a 5.

Dr. J. M. VERGARA KELLER
Estudios en Europa. Partos-Ginecología. Agustinas 828. Teléfono 2855.

Dr. VIVES BRAVO
Enfermedades niños. Delicias 335. Teléfono 2895. Consultas 2-4.

Dr. JAIME VIDAL OLTRA
Ausente en Europa.

Dr. G. E. DIVAL S.
Delicias 2552. Teléfono 245. Estación. De 2-4.

Dr. VICUÑA HERBOSO
Ayudante clínica prof. Prado Tagle. Hospital San Vicente. Medicina interna. Especialmente corazón Rayos X. Martes, Jueves, Sábado 2.30 a 4.30. Almirante Barroso 270. Teléfono 1058.

Dr. YUNGE
De 2 a 4. Agustinas 2940. Teléfono 287, Estación.

Dr. YAÑEZ G.
Estudios Europa. Piel, sífilis, venéreas. Traslladóse Merced 559. De 3 a 5. Casilla 618.

Dr. WEINSTEIN
Estudios Europa. Enfermedades de la piel, sífilis y venéreas Radioterapia. Agustinas 1357. De 2 a 5.

Dr. WAUGH
914. Estudios Europa. Internas 606. Venéreas. Sífilis. Wasserman. Compañía 1853. 3 a 4.30.

Dr. WIREN
Oídos, nariz, garganta. Compañía 1606. De 2 a 5.

DENTISTAS

Dr. ANGUITA
Especialista en Piorrea. Estudios en Philadelphia. Edificio Ariztía, piso 7.o

Dr. GUILLERMO AHUMADA
Dentista
Claras 380. Plazuela de la Merced. 9 a 12 M.—2 a 6 P. M. Teléfono 4101. Casilla 3205.

Dr. Oscar Bezanilla

Especialidad dentaduras artificiales, con o sin paladar. Hora fija. Rosas 1210. Teléfono 455.

Dr. ADOLFO CHECHILNITZKY
Cirugía. Extracciones. Piorrea. Echaurren 87.

Dr. CLODOMIRO CONTRERAS
San Antonio 451. Teléfono 3692. Horas de consultas: 10 a 11 y de 3 a 6.

Dr. ERGAS
American Dentist. Puente 637.

ALBERTO GONZALEZ
Esudios Filadelfia. Extracciones difíciles, indoloras| 9, 11.30 y 3-7. Moneda 1961.

Dr. GALLARDO GONZALEZ
Estudios en Filadelfia. Consultas diurnas y nocturnas. Echaurren 26.

Dr. CERDA LOPEZ
Ahumada 11. Teléfono 4221. Especialmente puentes, coronas. Extracciones, somnoformo.

CLINICA DENTAL
Huérfanos 1616
Atendida por especialista Dr. Moreno Olea: dentaduras artificiales, puentes, coronas, composturas rápidas. Dr. Alfonso Leng, jefe clínica Piorrea Escuela Dental. Dr. Reveco Leyton, operatoria, cirugía.

VICENTE MARIN A.
Cirujano dentista. Alameda 938.

WENCESLAO MUÑOZ L.
Dentista. Tratamiento rápido. Extracciones sin dolor. San Diego 448.

ALFREDO MUÑOZ LOBOS
Extracciones sin dolor. Somnoformo. Puentes, placas. Tratamientos rápidos. Compañía 1852.

Dr. H. DEL POZO LUQUE
Regresó. Delicias 2624.

CARLOS H. ROJAS C.
Clínica de Valenzuela Basterrica. Riquelme 47.

EDISON ROSEL

Cirujano dentista. Monjitas 728.

JOSE MARIA SAAVEDRA
Cura la piorrea alveolar, ligada al reumatismo, corazón y otras enfermedades. Alameda 1313.

Dr. ENRIQUE SANSOT
Ahumada 11. Teléfono 4221. Horas: 9 a 12 y 2 a 7.

Dr. DANIEL SIGNORELLI
Cirujano dentista. Independencia 510.

SALAZAR-ROIJERS
Dentista (Estudios Europa). Trabajos en horas. Alameda 2740.

Dr. C. VALENCIA COURBIS
Operaciones indoloras. Coronas. Puentes y dentaduras. Teatinos 50.

ARQUITECTOS

OFICINA DE CO
Dirección e
LEOPOLDO NAVARR
Morandé 67. Teléfono 31
380.

EDUARDO TASSO
Construcciones, transform
reparaciones. Bandera 552.

MUSICA

MARIA CRISTINA RIVER
Concertista, da clases de pian
Matta 586.

HORTENSIA L. RAMIREZ
Concertista
Da clases de piano.
Agustinas 2005

AFINADOR
de pianos y autopianos. Carlos
son, Puente 682.

MATRONAS

MATRONA. — CLINICA PRIV
Consultas gratuitas. Rosas

MATRONA BECERRA
Franklin 1479. Partos, cur
inyecciones. Recibe pensionist

CELIA CASTILLO
Recibo pensionistas, atiendo
dos fuera Santiago. Consultas
tis. Bascuñán 84.

GABRIELA CHANALET
Clínica, curaciones, inyeccion
tis. Santa Rosa 377.

MATRONA ERAZO
Unicamente atiende domicili
yecciones. Mujica 20, casi es
Vicuña Mackenna.

MERCEDES DARRIGRAN
Regresó extranjero, trayendo
mos adelantos. Partos. At
distinguida clientela, pensionad
ticular, atendido médicos. H
nos 2744.

A. GEISSE
Matrona diplomada Chile y E
Ultimos adelantos. Especial
primerizas. 1.30—3. Lira 34. T
léfono 4132.

ELENA DE PIZARRO
Matrona-masajista, ex-jefe M
nidad. Maturana 790.

H. IZQUIERDO DE GARRI
García Reyes 869.

AMELIA MATUS
Consultas gratis. Partos desde
pesos. Pensiones. Maule 1063.

SARA OSORIO DE GONZALE
Matrona, partos y curaciones. R
sas 2254. De 1—4.

Mme. S. PRAGNAUD
Matrona francesa. San Fran
364.

CARMELA ROMAN
Servicio especial de Maternidad
Santa Isabel 315.

MATRONA MERCEDES RO
San Diego 930. Recibe enferm
da hora.

PENSIONADO DE OBSTETR
Señora Reyes, matrona gineco
ta. Establecimiento moderno, a
dido cirujanos especialistas. P
Esmeralda 636.

CARMELA TORO G.
Partos, asistencia toda hora. Re
enfermas. Matucana 640.

MATERNIDAD PARTICULAR
PENSIONADO QUIRURGICO
del Dr. FELIX VALENZUEL
San Diego 267
Atención especial primerizas. A
ciones ginecológicas. Enferm
niños: lactantes, puericultura, C
cuna. Tratamiento blenorragia
filis. Consultas 10 a 12 y 1
Atención permanente. Sección O
tetricia a cargo matrona.—F
llaseca.

ANA G. VARGAS BARR
Partos. Recibo pensionistas.
Americana 627. Teléfono 285,
ción.

PENSIONADO VICENTINO
Establecimiento para la atención
fermas de parto. Consulte pr
Higiene, comodidad. San Dieg

VARIOS

CLINICA ALAMEDA 23
Tratamiento sífilis, gonorrea
sus complicaciones, ambos
curaciones rápidas, métodos
nos; 10 a 12, noche 6 a 8. Ho
lización enfermos: $ 10 y $

POMPAS FUNEBRES
EMPRESA ZENTENO
ESTADO 17 DELICIAS 2584
TEL. 4275 TEL. 624
ATIENDE DIA Y NOCHE

DEFUNCION

Ha dejado de existir nuestro querido deudo, señor

Florencio López Muñoz

Sus restos serán sepultados en el Cementerio General, hoy Miércoles a las 3 1|2 P. M.

El cortejo partirá desde el Cuartel de la 10.a Compañía de Bomberos (Plaza Almagro).

LA FAMILIA.

EXPRESION DE GRACIAS

Quedamos eternamente agradecidos de todas las personas que auvieron a bien acompañarnos a los funerales de nuestra inolvidable madre, señora

Emilia Pacheco v. de Cruces

verificado ayer en esta ciudad.

PEDRO JUAN, ASTENIO CRUCES Y FAMILIA.

MANDE USTED A LOS TALLERES
'Art Nouveau'
MERCED 770.— TEL. 4010
Aplanchados de ternos a
$ 3.00
Especialidad en lavado químico y a vapor, desmanchados y composturas.

LUTOS
El mejor surtido en plaza lo encontrará usted en el
MANTO ELEGANTE
PASAJE MATTE 28
Grandes - rebajas por aproximación de balance.
30-J

CARROCERIA FORD
SIN USO, MODELO MUNICIPAL, FACILIDADES DE PAGO. TRATAR:
DELICIAS 119

Sin Comisionistas
VENDO
espléndida casa habitación, calle Claras 162. Tratar en el Laboratorio NITRO OZONA.
—MERCED 456—
N|O.

GRANDES LOTES
DE MEDIAS Y CALCETINES
LIQUIDA LA FABRICA
TODO POR LA MITAD DE SU PRECIO
SANTO DOMINGO 1031
12-Jun.

Nuestro remedio cura VIRUELA
tifus, tuberculosis, pulmonía, bronquitis, etc., etc. Todo enfermo sea cual fuere el mal que lo aqueja pida y consulte nuestro "O tecismo Nitro-Ozona", y encontrará el medio seguro para sanar radicalmente. Enseña cuán sencillo es recuperar la salud y conservarla, adquirir inmunidad absoluta contra contagios e infecciones cuán FACIL BURLAR toda epidemia en su mayor apogeo, sin necesidad de imponerse privaciones. Todos los flagelos habidos y por haber y el enjambre de microbios parásitos que tanto alborotó levantan, son vencidos a las pocas horas con una sola idea del hombre. Se remite gratis. Base: Sales nitradas e hitroras del potasio y del sodio.
"NITRO-OZONA"
(M. F. R.)
Ventas: LOWE & WEISSFLOG
CASILLA 832.— MERCED 456.— SANTIAGO
DAUBE Y CIA Y PRINCIPALES BOTICAS

Automóvil
de cambio compro de ocasión, en buen estado, 5 asientos. Pago al contado.
Dirección:
N. N. — CASILLA 277

LECHE
vende al por mayor a comerciantes, a precio conveniente, la
LECHERIA ARTURO VALLE
COCHRANE 902 — TELEFONO 35, PARQUE

FOLLETIN (84)

LAS TENEBROSAS

Novela de ambiente ruso por GASTON LEROUX

decía nada, ya no pensaba en nada. Hubieran podido olvidarla.

Vera no se daba cuenta de que, mientras hablaba, Prisca la miraba casi con furor. La jovencita pasaba junto a aquella cólera que gruñía en un rincón, tan cerca de ella, como había pasado junto a tantas otras tempestades de la vida, sin darse cuenta y con la sonrisa a flor de labios.

Por último, un señor de gorra muy galoneada y que también tenía galones en la manga de la chaquetilla, entró, declarando que habían llegado y rogando a Gilbert y a Vera que se dispusieran a seguirlo.

Era el capitán Welsseintein, a quien ya habían tenido ocasión de notar cuando su llegada a bordo, a causa de la brutalidad y de la aspereza de su palabra y también por su terrible rostro de hombre de mar, curtido y conservado en sal como la carne de pescado, vieja, más dura que el cuero.

A estas palabras, "Hemos llegado", Gilbert se había puesto de pie con evidente satisfacción. Calabozo por calabozo, prefería cualquier cosa a una prisión que se balancea sobre las olas. A pesar de todo, al ver que Prisca no los seguía, se despidió melancólicamente de la joven y lamentó verse obligado por sus carceleros a separarse de ella en un momento tan grave y sin que ni unos ni otros supieran qué destino les estaba reservado.

Pero, aquí se dejó oír la gruesa voz del capitán Weissenstein.

—¡Voy a informarle, si eso puede serle agradable! — dijo a Gilbert —. A usted y a la muchacha vamos a enviarlos al "Schlussemburg". ¿Lo conviene?

—¡Pues claro que nos conviene— exclamó Vera —, mi estimado señor, creo que nada es más digno de nosotros que ese hermoso castillo!... ¡Veo que nos cuidan!... ¡Mi enhorabuena, capitán!... ¡Hasta la vista y gracias!...

Besó a Prisca — ni se dió cuenta que ésta no le devolvía su beso— y arrastró a Gilbert...

Gilbert no podía sostenerse sobre sus piernas. Ahora conocía el país de su boda con Vera: era la más espantosa prisión de todo el imperio, la más terrible, la más temible ciudadela para criminales de Estado, que alzaba sus murallas malditas a pocas verstas del lago Ladoga, en la región más desolada de la tierra...

XIV

DRAMA TRAS UN TABIQUE

Yuri, tras el tabique, asistía a esta partida, y fué aquel un momento realmente difícil para él. Vera se iba. Prisca quedaba: ¿debía partir con Vera? ¿Debía quedarse con Prisca?... Por lo menos la pregunta se le presentaba de esta manera: ¿no sería su deber ir a avisar inmediatamente a la Kuliguine (tanto como las dificultades de su circulación personal se lo permitieran) de que se transfería a Vera a la fortaleza de Sshlussemburg: o debía, ahora que estaba informado de la suerte de su amita, permanecer a bordo hasta el momento en que supiera qué harían de Prisca?

Los acontecimientos, más fuertes que todos los cálculos, hipótesis, imaginaciones y planes de conducta, no debían tardar en ordenarle que se quedara.

En su vacilación, había abandonado su puesto de observación para, atravesando la sala, subir por la escalera que conducía a la escotilla. Pero, llegado allí, tuvo que detenerse. Instruídos por su primera experiencia, los mismos que, después, se habían hecho sus cómplices, y quizá Wolmar mismo, más interesado que nadie en no perder todo contacto con el prisionero, habían debido arreglarse, para que aquella escotilla cerrara más enérgicamente que nunca.

Por más que hizo, Yuri no pudo moverla.

Durante este tiempo, el prisionero podía darse cuenta, por la actitud danzante y un poco desordenada del barco, que el "Dago" se ponía al pairo.

Aquel era el momento en que Vera y su compañero debían desembarcar...

Luego la inclinación y el cabeceo del navío recuperaban una línea normal. Habían vuelto a zarpar. Algunos instantes más tarde, Yuri comprendió por ciertos ruidos sobre la escotilla, que iban a hacerle una visita. Bajó precipitadamente la escalera y se puso en la barra lo más correctamente que pudo.

Era solamente Wolmar, que volvía a ver a Yuri para comunicarle lo que sucedía.

—¿Dónde estamos? — le preguntó éste — y ¿dónde crees que debemos ir? ¿Te parece que tocaremos tierra pronto?

—Estamos frente a Oranienbaum y, seguramente, es ahí donde han ido a dejar a la barinia y al gaspadine... Ahora nos dirigimos hacia Kernova, en la bahía de Koporja...

—¿Estás seguro de eso? ¿Estás seguro de que ponemos proa hacia Kernova — exclamó Yuri.

—¡Silencio, pues!... Estoy tan seguro de ello que la "noruega" ha sido pedida para ir a Kernova... y soy yo quien está de servicio... Es probable que vayan a desembarcar a la barinia en Kernova, como lo han hecho con la muchacha en Oranienbaum...

—Mucho me temo que las cosas pasen como tú dices — asintió Yuri —; pero entonces, si tú estás de servicio con tus compañeros... vamos a poder entendernos para hacer un lindo trabajo...

—¡Ay! — dijo Wolmar — no te entusiasmes demasiado pronto. ¡No estaremos solos... la expedición será dirigida personalmente por el capitán, ni más ni menos!

Yuri bajó la cabeza.

—Era de temer — dijo — pero, ¿qué haremos?... ¡Es imprescindible hacer algo, pues se prepara un gran crimen, ¿oyes, Wolmar? un enorme crimen que toca a los primeros personajes del imperio y en el cual, seguramente, tendrás tu parte de responsabilidad si no me sirves con todas tus fuerzas y con toda tu malicia! ¿Me comprendes?

—¡Sí, comprendo... pero piensa que yo no tengo nada que ver en todo esto y que te conozco desde ayer!

—¿Lo sientes?... Todavía puedes hacer una cosa por la cual recibirás tu recompensa... y es darme un pedazo de papel, un sobre y un lápiz. Escribiré lo que debo escribir y tú echarás la carta en el correo de Oranienbaum o en otra parte...

—¡Sí! eso es fácil, pero también escribirás lo que me prometes

—Está bien..., de acuerdo aunque podía haberte bastado mi palabra...

—¿Cuánto me prometes?

—Escucha. Te sorprenderás de lo que te prometo, si haces lo que voy a decirte y si dejas todo otro asunto durante un mes.

—¡Francamente, en el punto a que he llegado — declaró Wolmar, después de haber reflexionado durante algunos momentos — no veo por qué habría de quedarme más tiempo a bordo del "Dago", cuyo capitán es un verdadero bruto, entre nosotros, un condenado animal, que nunca me perdonaría mi bondad contigo!...

—Entonces, escucha bien: ¿la canoa ha partido para Oranienbaum y ustedes no esperan su regreso...?

—¡No!, seguramente volveremos por ahí...

—¿Y no tienen más embarcación pequeña que la noruega?

—¡Eso es!

—De manera que si nosotros nos apoderamos de la noruega y ganamos con ella la costa, estaríamos casi tranquilos; pues hay muy poco fondo cerca de la costa y el "Dago" debe quedarse al largo.

—¡Razonas como un comandante de escuadra, palabra; da gusto oírte; uno no se aburre hablando contigo!...

—¡Bueno! Mi programa es éste: huiremos en la noruega antes de que estemos a la vista de la bahía de Koporja... ¿Te conviene?

—¿Y cuánto me prometerás en el papel?

—¡Dos mil rublos!; pero con condición...

—¿Cuál? — preguntó inmediatamente Wolmar, que ya sentía el to a los dos mil rublos...

—Que nos llevaremos con a la barinia que ha quedado a do...

—Sí es absolutamente no digo que no; pero, ¿cómo para llevártela? ¿Podrías lo? ¡Te prevengo que su puerta tá perfectamente custodiada!

—¡No te apures por eso! en que te pido es que me seguida, al mismo tiempo que cesario para escribir, una una sierra bien afilada...

—¡Bueno, bueno! Tendrás en seguida. Nos entenderemos no pido más que estar lejos no más pronto posible aquí... y ¡no te vas solo; piensa

—¡Y no te he prometido!...

—¡Sí, sí; tengo confianza Además, cuando estemos en no me separaré de ti hasta me hayas dado los dos mil puedes estar seguro...

Wolmar se fué, dejando a casi tranquilo.

Mientras tanto, Prisca, que bía quedado sola en su camarote había hecho un movimiento que partieron Vera y Gilbert saba; seguía pensando activamente te...

Esta reflexión había empezado te la singular actitud de Vera medio de todas sus desdichas, le recía extraño ver a una

LA NACION

Santiago, 9 de Junio de 1926

LA SITUACION DE LA HACIENDA PUBLICA

Una de las razones que más contribuye a perturbar y a alarmar el criterio público en relación con las finanzas nacionales, es la diversidad de valores y conceptos en las cifras que precisan la situación de la Hacienda Pública.

El estudio que, sobre la condición de las finanzas del Estado, publicara recientemente en este diario el señor Guillermo Edwards Matte, nos permite confirmar en los sucesivos Ministros de Hacienda, una diferencia profunda no sólo en el modo de juzgar la situación presente y en los medios de conjurar la situación actual, sino también, lo que es más grave, en el modo de contabilizar el resultado de ejercicios fiscales anteriores. Así, por ejemplo, el déficit arrastrado con que se iniciara el ejercicio de 1925, fué calculado por el señor [illegible] Magallanes, entonces Ministro de Hacienda, en 34,2 millones. Pero el señor Guillermo Edwards Matte, también ex-Ministro de Hacienda, hace subir el mismo déficit a 72,2 millones. El resultado del ejercicio correspondiente a 1925 fué estimado por el señor Edwards Matte, el 26 de Noviembre del mismo año, en un déficit de 60 millones. En Enero 26 de 1926, el déficit del año 25 era estimado por el señor Magallanes en 60 millones. En Mayo de 1926 el señor Cannobio lo fijaba en 43 millones. El actual Ministro de Hacienda, señor Silva Somarriva, con fecha 17 de Mayo, calculaba el mismo déficit en 63,7 millones. Finalmente, el señor Edwards Matte, en el mismo estudio a que hemos hecho referencia, establece como déficit del año 1925 la cifra de 72.4 millones.

Por último, en lo que se refiere al ejercicio probable del presente año, el señor Silva Somarriva anunció, en Mayo 17, un déficit de 51 millones como un probable resultado presupuestario. Esta cifra parece encontrarse bastante lejos de la realidad ya que, entre las causas que vendrían a alterar el valor indicado, el señor Guillermo Edwards Matte anota el retraso en el despacho del proyecto de economías, lo cual elevaría el déficit del año a [illegible] millones; las menores entradas respecto de las previstas vendrían a elevar el déficit a [illegible] millones; finalmente, la obligación de atender a gastos no considerados en el presupuesto terminaría por elevar el déficit probable, en el solo ejercicio correspondiente al año en curso, a la cifra de 172,5 millones.

Al buscar las causas que han conducido a diferencias tan fundamentales de apreciación — no sólo al anticipar los resultados del ejercicio en curso sino aún al contabilizar los ejercicios pasados — no tendría en realidad tanta importancia como el tratar de resolver la situación misma de la Hacienda Pública, situación que resulta delicada aún escogiendo el más optimista entre los distintos resultados que sucesivamente se han expuesto.

Sin embargo, dentro de sus propias dificultades, no nos parece que la situación actual de la Hacienda Pública alcance, ni con mucho, al estado de gravedad desesperada de los años 1921 y 1922, cuando la crisis salitrera provocaba una intensa desocupación obrera simultánea con la disminución de la mayor parte de las entradas fiscales.

En el caso actual, aún aceptando las cifras del señor Edwards Matte, que, por ser las más pesimistas, parecen las más cercanas a la verdad, tendríamos un déficit arrastrado de 72,2 millones en el 1.o de Enero de 1925; un segundo déficit de 72,4 millones en el ejercicio de 1925 y un déficit probable de 172,5 millones en el ejercicio del año en curso. Son, en total, 317 millones de pesos en tres años, cifra cuya importancia relativa disminuye al considerar el volumen de gastos y entradas a que alcanza en el presente el presupuesto nacional.

El ejercicio del año próximo no parece imposible de financiar, sobre todo si se considera que buena parte del déficit del presente año corresponde al atraso en la aprobación de las economías contenidas en el Proyecto de Transición.

Por último, la conversión de la deuda, que en todo caso sería capaz de producir una economía de [illegible] millones, permitiría destinar a lo menos parte de esta suma al financiamiento de un empréstito indirecto, comprendido en la conversión, el cual bastaría para cubrir en buena parte también los millones del déficit total acumulado al final del año en curso.

No hay conveniencia alguna para el buen orden de la Hacienda, para el crédito exterior del país, ni para el prestigio de los poderes públicos en continuar en el sistema de estar levantando pequeños empréstitos, abriendo cuentas bancarias y haciendo otras operaciones que bordean los límites de la legalidad para tirar adelante, lleno de parches, el carro del Erario público. Sólo en el último tiempo el Fisco ha pedido, entendemos que nueve millones en el Banco Central, poco en otros Bancos y finalmente va a contratar la cuenta de veinte millones autorizada por el Congreso para pagar los empleados públicos. Son paliativos y recursos de ocasión de los cuales no conviene abusar. El caso es hondo y para estadistas de larga vista.

Lo importante, en este caso, es obrar con energía y serenidad. Mirar con confianza hacia el futuro y no alentar, desde los asientos del Ejecutivo, rumores de bancarrota fiscal que no hacen más que complicar la situación interior y dañar nuestro crédito exterior.

LA INICIATIVA PARLAMENTARIA

La Cámara de Diputados cerró anteayer su día de trabajo aprobando una moción del diputado don Manuel Rivas Vicuña en que se acuerda recomendar a la Comisión de Educación Pública el proyecto de reforma de la enseñanza, y un proyecto del Ministro de Hacienda destinado a hacer frente al pago de los empleados públicos. Este último, si ha de atenderse al trámite parlamentario, tiene su origen en el proyecto de acuerdo del diputado señor Santiago Labarca, aprobado en la sesión del 2 de Junio y por el cual se expresa que "la Cámara espera que el Ministro de Hacienda arbitre inmediatamente medidas para pagar a los empleados públicos".

En realidad estas determinaciones de la Cámara vienen a desvirtuar, por decir así, el sistema constitucional imperante que coloca en manos del Ejecutivo las iniciativas de gobierno, centraliza en él las funciones de guía, orientador y proveedor de la actividad del Parlamento. Pero al mismo tiempo es forzoso reconocer que la Cámara, al salirse del límite de expectación en que buenamente podía mantenerse para ir al encuentro de los problemas que divisa y que no le son sometidos, recurre a los únicos procedimientos que tiene a su alcance para no esterilizar su labor.

La Junta Central Radical ha concretado ayer en un enérgico acuerdo una larga enumeración de aflictivos considerandos en que se pasa revista a los problemas y a los males que urge solucionar y remediar. Por esto acuerdo, los parlamentarios radicales deberán representar al Presidente de la República "la falta de eficiencia y acción del Ejecutivo en la solución de los problemas nacionales". Al mismo tiempo acuerda aguijonear la actividad de su representación para que formule los proyectos de ley que le sea posible confeccionar dentro de los medios informativos de que dispone.

El Ejecutivo no debía haber dejado llegar esta oportunidad en que aparece llamado a la tarea en forma poco garbosa. En verdad, no puede decirse que no lo haya merecido. Para acudir al detalle, bastaría citar la determinación de concretar en un proyecto las insinuaciones presionantes de la Cámara para financiar, siquiera sea momentáneamente, el pago de los empleados públicos, y que pudo sin duda haberse tomado un mes atrás, con la certeza de que habría ganado en eficacia y oportunidad.

Ya advertimos meses atrás lo que habría de ocurrir al extrañarnos de la vehemencia gastada por el Ejecutivo en la defensa del Proyecto de Estatuto Administrativo, que era ostensiblemente inconveniente. La pertinacia del Ejecutivo en esta acción estéril, cuando el mismo objetivo podía lograrlo por medios más fáciles, la consideramos siempre un error político fundamental que iba a exhibir al Gob
pacidad de acom
de otros problem
te interés nacion
Todo el tiempo
didos en esas in
han venido a repe
ción del Ejecutivo
do esta impresión
que tiene ya auto
voces en el Cong
partidos y que será
to para un Gobier
ciaba bajo los me
de acción y rodea
alentadora cohesión
políticos dispuesto
El Ejecutivo
tregado a una pe
de síntesis y sel
traer de la actu
te del país los
han de servirl
para jalonar c
vecho la irre
sus días hábil
capan casi de
insignificante
las esperanza

DES

Ese amigo
hombre perd
do.
Tenía un
sión era su
ella se gua
petaba su
el implac
ta era d
El ho
una caña
soplo de
truirio.
en este
cional
to Fa
se ha
ra d
de v
falac
bría
puje
hom.
—
ces,
disti
—
la
sa.
sus
sin
Y
son
cont
erra
cert
vo d
quin
rado
los
gallar
como
catap
Eso
un ho
orient
princip
defende
misera
fiende
Compre
defenso,
de la duc
lusco sin
un niño
rro que ha
ciudad ext
Pero fu
maciones
de Estudio
destruyendo
blia, el Korá
mi amigo.
¿Dónde refugi
do vacila, todo es
ño, todo es som
y mentira.
Eso amigo, es
sin ilusiones, sin
yo.
1

4 FUNDOS DE OCAS
VENDO EN CONDICIONES MUY VEN
Uno de 200 Cuadras
10 minutos, en auto, de Santiago,
Otro de 110 Cuadras
entre Espejo-Maipú, agua sobra
Otro de 120 Cuadras
en Santiago, casi urbano, mod
Otro 550 Cuadras, 2
ramal Melipilla, ricos sue
ALEJANDRO GREEN
Sección Fund
ALEJANDRO GREENE
TEATINOS 86.— CA

Casas Regias, C
Vendo en Alameda, Repúbl
Cienfuegos, Catedral, Huérfanos
Moneda, Merced, Monjitas,
PRECIOS DE
ALEJANDRO G
TEATINOS 86.

VENDO MAGNIFIC
FU
(A 5 1|2 KILOMETROS D
CIENTO VEINTICINCO c
gajón, profundo; agua sobrant
teléfono, luz eléctrica, agua p
PRECIO: $
Deuda Hipotecaria,
SECCION
BANDERA 168 — Carlos Oss

io General
ócrata

idencia del senador
, don Luis E. Con-
ón anoche el direc-
demócrata, con la
os diputados señores
ez, Cardenio Gonzá-
lorales, Fidel Estay;
es generales señores
ados, Víctor Gutié-
López, Adolfo Al-
ro Aravena, Eduardo
Marín, José Díaz,
ón; del tesorero se-
ranco, y de los se-
dro Escobar, Román
Cuadra P.
robó sin observacio-
la sesión anterior.
.— Se dió cuenta

s y asambleas de
, Perquenco, Lu-
Nuhuentué, Gal-
Antonio, Huas-
nar, Concepción,
es, Los Andes,
la, San Felipe,
, Chañaral, Ca-
ulilmarí, comu-
sobre eleccio-
enerales verifi-
s próximo pa-
rupaciones de
Linares y Ata-
atos completos
elecciones, por
n sobre tabla
ditan directo-
ñores Guiller-
Aravena, Luis
y Dr. Juan
e.
asambleas de
fagasta, To-
aral, Taltal,
Licanten,
lenar, Ro-
e, sobre
n trami-

e intere-
aron los

acuerda
diputa-
. Car-
denas
lmen-
as le-
a del
Direc-
cam-
ca a

erda:
a los
ueba
érgi-
e la
e la
au-
olu-
iles

aria
Se
un
ena-
apa-
rmo
sido
acio-
a el

para
presi-
dipu-
s, Fi-
y va-
co-
pre-

parla-
que se
grupa-
por el
Partido,
quienes
misiones
crata.
as agru-
rir sus-
ia y en-
neral del
posible.
nviar no-
a y a la
curso elec-
ura. demó-

---

ne

que, Arica, Mo-
istóbal y

K

A''

M.
JUNIO 21
JUNIO 28
JULIO 7
. Servicio men-
UU.) a puertos

A.)
o

7
•

8 DIAS
LIO

LLAO,

r)
o

ique,

La conferencia de hoy en el Club de la Democracia

VERSARA SOBRE MEXICO Y SUS INSTITUCIONES

Hoy tendrá lugar en el salón-teatro del Club de la Democracia, Merced 847, la reunión extraordinaria convocada por el "Centro Acción de la Juventud Demócrata de Santiago", con invitación a todos los miembros del Partido, obreros, empleados y estudiantes, con el objeto de oír la conferencia que sobre México dictará el periodista mexicano don Roberto Téllez Girón.

Especialmente invitados concurrirán al acto, que se iniciará a las 9 1|2 P. M., el presidente del Partido, Senador don Luis Enrique Concha, parlamentarios demócratas, comunistas y asalariados, presidente de la Agrupación, miembros del Directorio General, los dirigentes de los Centros locales y de la Confederación de Propaganda.

El señor Téllez Girón abarcará en

su conferencia los si
cos:

Evocaciones y razo
—Idiosincracia indi
generaron en México
novadoras y su des
—Los tiranos mexica
lución.— Las reform
den, especialmente en
gislación social, polí
sa. Finalidades ideoló

Fomento de la p
ción nacio

LA COMISION EXTR DE SENADORES VIAR AL CONGRES TANTES PRO

En la tarde de ayer
Comisión extra-oficial
que tiene a su cargo
proyectos de ley des
mentar la producción
En esta reunión
sentar al Congreso do
proyectos, uno del
Concha, que consulta
de una usina en Ataca
mentar la producción
otro del señor Bórque
gadío.

LA FALTA DE EFICIENCIA Y ACCION EJECUTIVO

SERA REPRESENTADA AL PRESIDENTE DE LA RE POR LOS PARLAMENTARIOS RADICALES.—TEXTO DEL VOTO APROBADO POR LA JUNTA CENTRAL RADICAL

Presidió don Pedro Aguirre Cerda y asistieron los señores: Azócar, Alamos, Ríos, Bustos, Ruiz, Osorio y Hernández, Secretario. Además asistieron los miembros de la Junta: señores: Carvallo, Lois, Mora, Rubio, Rojas Richards, Quiroga, Carlos Rojas y Darío Zalazar.

Acta. — Fué aprobada la de la sesión anterior.

Cuenta. — No hubo.

De acuerdo con el tema planteado en la convocatoria se promovió un extenso debate acerca del voto propuesto en una de las sesiones pasadas por el señor Juan Antonio Ríos y que se relaciona con la actual situación política, con la inercia del Poder Ejecutivo y con la labor que deban asumir los representantes radicales en el Parlamento. De acuerdo con las ideas manifestadas por el señor Ríos y tomando como base de discusión su proyecto de acuerdo, se llegó a formular el siguiente voto, que fué aprobado por unanimidad:

"Teniendo presente:

1.o Que en más de tres meses de funcionamiento del Congreso, sin que se haya frustrado ninguna sesión por inasistencia de los parlamentarios, el Ejecutivo no ha tramitado en la Cámara sino en parte un proyecto de rebaja de sueldos a los funcionarios públicos, sin que hasta hoy presente las reformas orgánicas que hagan eficiente la labor administrativa, supriman los rodajes inútiles que perturban la marcha regular de los servicios, establezcan la descentralización que ordena la nueva Constitución Política y disminuyan en forma estable el exceso burocrático que carga pesadamente en el presupuesto y en la complejidad de la administración nacional, y durante ese ya largo lapso el Senado ha carecido de todo impulso u orientación ministerial para el estudio de tan importantes como variados problemas que imponen a los Poderes Públicos una labor extraordinaria que complete y armonice la legislación del período de anormalidad constitucional y prestigie los organismos institucionales.

2.o Que los empleados públicos están impagos y aún no se arbitran medidas permanentes que tiendan a regularizar esta situación, ni se presentan por el Ejecutivo proyectos de reformas que faciliten al contribuyente el íntegro de los impuestos, cuyo cobro está entregado a varias oficinas, con diferentes períodos de pago, distintos y complejos medios de cobranzas, penalidades diversas y sin la debida fiscalización de percepción, lo que origina graves e irremediables retardos en el entero de las contribuciones en arcas fiscales, los constantes desfalcos que se producen en las oficinas de recaudación y el retardo en la satisfacción de las obligaciones del Estado.

3.o Que la agricultura, la industria y la minoría, estrechadas y casi hostilizadas por las instituciones bancarias, no disponen del capital indispensable a la normal evolución de sus negocios, y si algún crédito obtienen es a interés que por su elevada tasa ipimde el desenvolvimiento y fomentó de la riqueza y la baratura de las subsistencias, y el Ejecutivo no se preocupa de esta situación, ni siquiera presenta los proyectos legislativos que permitan emplear los recursos de las diversas leyes sociales en funcionamiento para que puedan servir al fomento de las actividades que hoy padecen de una crisis de crédito; ni se han llevado a la práctica ni perfeccionado las leyes que podrían contribuir al progreso agrícola, ni los proyectos que cooperarían a la protección industrial.

4.o Que, además de la
aduanera, se requiere la
un organismo de invest
cación de la ciencia que
peración de los laborato
y elementos gubernat
ciones y particulares,
arrollo y perfecciona
agricultura, la industr
el comercio y la defen
que permita: a) el rec
las fuentes de riquez
primas con que cuenta
hoy no se utilizan o t
que obliga a la import
tículos que fácilmente
bricados en Chile; b) el
miento de la producción
forma que su calidad
tir ventajosamente con
c) el aumento de la cap
ductora que satisfaga
abarate el precio de la
cional; lo que podría
la creación de una direc
tigaciones científicas pa
rrollo de las fuentes de
nal sobre la base del
don Luis Nordenflycht,
a la Sociedad Científica
1925.

5.o Que la industria de
tan señalada significac
ca y financiera, pasa p
cuyas causas, están al
la del carbón, ligada
te a la defensa nacional,
terior, restringe sus
el Gobierno no acude
y la del fierro, no es
la atención preferente
obstante la riqueza nac
significa y el trabajo
al obrero nacional.

6.o Que es indispensa
feccionamiento industrial
una reforma de la ense
cilite una mayor cultu
ría y obrera y prove
establecimientos educa
boratorios que hoy son
atendidos, con person
sin elementos de investi
escuelas profesionales
y complementarias
mero y mezquinas
permiten ni la formación
dirigente ni una clase
que promuevan al prog

7.o Que dentro del régi
mentario era ya difícil
gresales pudieran prese
tos de ley para la soluc
mas de la significación
lados precedentemente,
ponían del personal
para la investigación,
ticos y demás informac
rias, situación agravada
régimen presidencial,
Parlamento no dispone
para obligar al Ejecutivo
los datos necesarios al
motivo por el cual toda
dad recae sobre el Presi
República, sin que ello
parlamentarios de impo
mum de sacrificios
dentro de sus probabili
res que observa y lame

La Junta Central acue

1.o Que sus parlamen
representar al Presidente
pública la falta de efici
ción del Ejecutivo en la
los problemas naciona

2.o Que los miembros
y los parlamentarios
asiduidad a las comisi
das por ella para form
yectos de ley que le
tro de los medios de
que dispone.

Se levantó la sesión a
P. M.

ASALARIADOS

LA USRACH Y LOS SUCESOS ESTUDIANTILES.— En vista de la gravedad que han adquirido en los últimos días los acontecimientos estudiantiles con motivo de la actitud de la policía, el directorio de la USRACH se reunirá extraordinariamente esta tarde, a las siete en punto, para tomar conocimiento sobre ellos y adoptar los acuerdos consiguientes.

A la misma hora deberán reunirse los señores Santiago Zuleta, Carlos Pellegrín, José Vera, Alfredo Montecinos, Angel Mella, José Rojas, Marco Lobos, Luis Cruz Castro, Octavio Lizama y Manuel Palacios, para proceder a la constitución del Centro de Propaganda de la USRACH, organismo que se deja sentir para extender la propaganda de este organismo político-económico social.

PARTIDO DEMOCRATA

CENTRO DEMOCRATA GERMINAL.— La mesa directiva de este Centro ha confeccionado la pauta para la labor cultural del presente mes de Junio, empezando desde el Sábado 12 del presente, a las nueve de la noche, dictando conferencias los senadores señor Aquiles Concha y Manuel Hidalgo.

La entrada es libre. El Domingo 13, habrá una velada-matinée, con baile social, a las 3 P. M.

—Se convoca a reunión general para el Viernes, a las 8 P. M.

CENTRO DE ACCION Y PROPAGANDA DE LA JUVENTUD DEMOCRATA. — Ayer celebró asamblea el Centro Accion de la Juventud Demócrata de Santiago, bajo la presidencia del vice, señor Salvador Sackel, con numerosa asistencia de asociados.

Tramitada la cuenta, dióse un voto de aplauso a la Comisión de Propaganda por la iniciación de las reuniones culturales extraordinarias con la conferencia del preparado propagandista mexicano señor Roberto Téllez G., que acaba de realizar una brillante jira por las ciudades del Sur del país.

Se adoptaron, después de un debate, los siguientes acuerdos:

Aprobóse por unanimidad una moción de los señores Salom
y Serafín Soto, sobre
tudiantiles.

El Centro Acción acord
la siguiente Comisión
en la conferencia de hoy
Téllez Girón, señores:
Contreras, Presidente
Sackel, Enzo Castro,
Salomón Ahués, Nicolás
món Díaz G. Esta com
encontrarse en sus pue
P. M.

AGRUPACION DEMOCRA SANTIAGO.— Presidido
sidente de la Agrupac
tiago, señor Luis A.
tuando de secretario
la misma señor Ibarr
gado de San Bernardo,
llardo, se efectuó la
se había convocado al
vincial de Santiago, a
ceder al escrutinio de
habida el 30 de Mayo
ra elegir Director Gen
provincia de Santiago.

Asistieron delegaciones
tas agrupaciones, como
candidato señor Bañados.

Efectuado el escrutinio
elegido como director
la provincia de Santiago
don Guillermo M. Bañados
Durante el escrutinio
de la palabra algunos
señor Bañados y el señor
te, concordando todos
mos conceptos de
Partido.

Para hoy se cita a
naria de directorio,
224, a las 9 P. M.

LEGION DEMOCRATA.—
las seis de la tarde
sión especial esta
lítica en el local del
Democrático, San Diego

AGRUPACION DEMOCRA
Se ha citado para hoy,
la noche, en San Diego
señores Ramón García,
ro, Adolfo Sotomayor,
vo, Carlos Aranis,
Juan Isla, Arturo
Arratia, Isaías Navarro,
Ibarra, Vicente Baeza,
zo, José Alemany,
zález, Daniel 2.o
Sepúlveda.

PARA TRATAR DE LA CREACION DE LA CAJA DE CREDITO AGRARIO

SE EFECTUO AYER UNA IMPORTANTE REUNION EN LA CAJA HIPOTECARIA.—EL SEÑOR BARROS BORGOÑO PRESENTO UN PROYECTO SOBRE LA MATERIA, QUE HOY SERA PRESENTADO AL SENADO POR TRES MIEMBROS DE ESTA CORPORACION

En la tarde de ayer, especialmente citados por el señor Luis Barros Borgoño se reunieron en una de las oficinas de la Caja Hipotecaria, los señores Barros Borgoño, Ismael Tocornal, Luis Ambrosio Concha, Enrique Zañartu, Guillermo Azócar, Vidal Garcés, Rivas Vicuña, Alejandro Rengifo y Rojas Huneeus.

El señor Barros Borgoño manifestó que el objeto de la reunión era darles a conocer un proyecto de ley sobre creación de la Caja de Crédito agrario cuyo texto publicamos más adelante.

Se empezó a discutir este proyecto, siendo aceptado en todas sus partes por los presentes. Se acordó que los señores Guillermo Azócar, Enrique Zañartu y Vidal Garcés lo presentaran hoy al Senado a fin de que sea discutido.

TEXTO DEL MENSAJE

Honorable Senado: Es preocupación principal de los poderes públicos en la hora presente la de propender al fomento de la producción del país en todos sus órdenes. La crisis económica porque atraviesa la República no puede remediarse, como más de alguna vez se ha intentado, por medio de instituciones destinadas a distribuir la riqueza: es preciso propender a dar vida a las que la crean.

La ley de Almacenes Generales de Depósito del año 1922 y los decretos-leyes sobre prenda agraria cuya modificación ocupa actualmente al Senado han sido inspirados en tan noble y patriótico objeto. Sin embargo, ellos no bastan por sí solos para llenar el objeto que se persiguió al dictarlos. La organización del crédito agrario a intereses y plazos razonables demanda una ley que autorice la obtención y movilización de capitales destinados a fomentar eficientemente la producción agrícola.

No puede nuestra industria madre soportar por más tiempo el régimen de crédito que hoy gravita sobre ella: es necesario auxiliarla, si no queremos producir a corto plazo mayores y tal vez irremediables trastornos económicos.

Animados de este espíritu hemos solicitado la cooperación de la Caja de Crédito Hipotecario para resolver el problema nacional que nos preocupa, y de acuerdo con su Dirección y con una comisión especial de su Consejo, presentamos al H. Senado el siguiente proyecto de ley:

TITULO UNICO.—DEL CREDITO AGRARIO

Artículo 1.o La Caja de Crédito Hipotecario podrá emitir letras con garantía de los vales de prenda autorizados por la ley N.o 3896, de 28 de Noviembre de 1922, sobre Almacenes Generales de Depósito.

Asimismo podrá emitir letras de crédito con garantía de préstamo sobre prenda agraria constituídos en conformidad a las prescripciones de los decretos-leyes N.os 474, de 13 de Agosto, 739, de 4 de Diciembre y decreto N.o 1249, de 29 de Diciembre de 1925.

Art. 2.o Las letras de crédito autorizadas por el artículo anterior, serán de dos categorías: una con plazo de seis meses a cinco años y otra igual a las series que actualmente emite la Caja de Crédito Hipotecario. Ambas serán en moneda corriente o en oro, moneda nacional o extranjera y sus títulos expresarán su calidad de bonos destinados al fomento de la producción agraria correspondiente a obligaciones prendarias y garantidos además por el Fisco.

Las letras de la primera categoría a que se refiere este artículo se emitirán sobre documentos cuyo monto no exceda del 50 o|o del precio corriente de los artículos dados en garantía. La misma regla se aplicará para la estimación de los valores que constituyan la garantía de los bonos de la segunda categoría.

Art. 3.o El interés de las letras de crédito a que se refiere la presente ley, no será superior al 8 por ciento anual, pudiendo cobrarse hasta el 1 por ciento de comisión anual, previo acuerdo del Consejo de la Caja de Crédito Hipotecario aprobado por el Presidente de la República.

Las letras de crédito de la primera categoría se retirarán de la circulación a medida que se efectúa el pago de las obligaciones que garantizan, sin perjuicio de las amortizaciones que acuerde el Consejo de la Caja de Crédito Hipotecario. La amortización de las letras de la segunda categoría se someterán a los procedimientos en vigor respecto de las obligaciones ordinarias de la Caja de Crédito Hipotecario.

Art. 4.o Limítase por el presente año a veinte millones de pesos, la emisión de las letras de segunda categoría en moneda de oro nacional o extranjera, destinadas a colocarse fuera del país. En los años posteriores, el límite de la emisión será determinado por el Presidente de la República, previo informe del Consejo de la Caja de Crédito Hipotecario.

Art. 5.o Las disposiciones de la ley de 29 de Agosto de 1855, relativas al crédito hipotecario, se aplicarán al crédito agrario establecido en la presente ley.

Art. 6.o Sin perjuicio de lo dispuesto en el artículo 13 del decreto ley N.o 308, de 9 de Marzo de 1925, sobre la habitación barata, las compañías extranjeras de seguros invertirán sus fondos de garantía, en la adquisición de las letras emitidas en conformidad a la presente ley.

Del mismo modo, las Cajas de Ahorros, de Previsión de Empleados Particulares, la Caja de Empleados Públicos y Periodistas, las Cajas de Seguros Sociales, y en general, las instituciones que administran fondos sociales, podrán invertir sus fondos en la adquisición de las letras emitidas en conformidad a la presente ley.

Art. 7.o El Consejo de la Caja de Crédito Hipotecario redactará los reglamentos necesarios para la aplicación de esta ley, y los someterá a la aprobación del Presidente de la República.

Art. 8.o Podrán acogerse a los beneficios de esta ley, para los efectos señalados en los artículos 1.o y 2.o, sólo los Almacenes Generales de Depósito autorizados por la ley de 28 de Noviembre de 1922, previo acuerdo del Consejo de la Caja de Crédito Hipotecario; las Asociaciones Cooperativas de Productores que obtengan la autorización de S. E. el Presidente de la República para este efecto, y la aprobación del Consejo de la Caja de Crédito Hipotecario; y las Sociedades Filiales que organice la Caja de Crédito Hipotecario.

Art. 9.o Esta ley regirá desde la fecha de su publicación en el Diario Oficial.

(Firmados).—**Enrique Zañartu P., Francisco Vidal Garcés, Guillermo Azócar, Carlos Werner y Aquiles Concha.**

Sobre el decreto - ley de inviolabilidad de correspondencia

ACORDO INFORMAR LA PRIMERA SUBCOMISION MIXTA REVISORA DE LOS DECRETOS LEYES

Como lo habíamos anunciado, en la tarde de ayer se reunió bajo la presidencia del señor Carlos Schurmann la primera Subcomisión Mixta Revisora de Decretos Leyes e inició el estudio del decreto-ley que autoriza al Ministro de la Guerra para violar la correspondencia en casos que lo exijan las circunstancias.

Después de un largo debate sobre la materia, la Comisión resolvió informar en contra de este decreto-ley, esto es, recomendar al Congreso anularlo.

En el informe respectivo, que será firmado en la sesión que esta Comisión celebrará el Lunes próximo, se establecerán las causas que la Comisión ha tenido para tomar este acuerdo.

En la sesión de ayer se alcanzó a estudiar en general el proyecto sobre abusos de la libertad de imprenta.

Hoy sesiona el Centro de Propaganda Radical

A las seis y media se reunirá el Directorio del Centro de Propaganda Radical. El objeto de la sesión es elaborar el programa de trabajo que se propone realizar. Se nos anuncia que también se abordará el problema estudiantil, que ya se consideró en otras sesiones. Posiblemente se citará para el día de mañana a la asamblea general del Centro a fin de propiciar un movimiento de opinión sobre los incidentes estudiantiles.

Comisión de Hacienda del Senado

AYER INICIO EL ESTUDIO DEL PROYECTO DE TRANSACCION

En la tarde de ayer se reunió la Comisión de Hacienda del Senado para ocuparse del estudio del proyecto económico de transacción aprobado por la Cámara.

Con muy ligeras modificaciones quedaron despachados 10 artículos del proyecto.

LAS ACTIVIDADES ANTE LA PROXIMA LUCHA SENATORIAL DE TARAPACA Y ANTOFAGASTA

SE ABRIGAN ESPERANZAS DE EXITO PARA LAS GESTIONES DE TRANSACCION.—DEMOCRATAS, COMUNISTAS Y ASALARIADOS ACUERDAN APOYAR LA CANDIDATURA UNICA DEL SEÑOR JOSE LUIS CARMONA

Ante la proximidad de la lucha senatorial complementaria de Tarapacá y Antofagasta, se nota en los círculos políticos y parlamentarios un inusitado movimiento.

Durante el día de ayer se activaron las gestiones tendientes a llegar a un acuerdo de transacción que permita a los partidos unidos asegurar un nuevo banco en el Congreso; pero sin que ninguna de estas gestiones revistiera carácter oficial.

UN ACUERDO CON LOS COMUNISTAS

Entre las conversaciones que oímos en los pasillos de la Cámara, se hablaba de una combinación con los comunistas, quienes estarían de acuerdo en apoyar a un candidato radical para la senaturía de la primera circunscripción provincial, a cambio de una diputación.

Sobre este punto se obtuvo el asentimiento de un diputado radical por Calbuco, quien estaría dispuesto a entregar dicha diputación al señor Hinojosa a cambio del apoyo de los comunistas de aquellas provincias para la elección senatorial.

Esta proposición no pudo precisarse por diversos motivos, entre ellos, el de que las fuerzas populares de Tarapacá y Antofagasta habían acordado un frente único y no admitían transacciones.

UNA NUEVA PROPOSICION

Entre algunos diputados radicales se habló después de una fórmula que parecía tener aceptación; pero que no pudo gestionarse oficialmente, y según nuestras informaciones, ha fracasado ya.

Consistía ésta en ofrecer la senaturía de Tarapacá y Antofagasta al señor Manuel Trucco y entregar la vacancia de éste al señor Carlos Villarroel.

LOS COMUNISTAS, DEMOCRATAS Y ASALARIADOS FORMAN UN FRENTE ELECTORAL UNICO

En la tarde de ayer, después de la sesión de la Cámara de Diputados, se reunieron los diputados comunistas para conocer noticias telegráficas recibidas desde Antofagasta, que daban cuenta de haberse formado en las provincias correspondientes a la primera circunscripción provincial un frente único entre comunistas, demócratas y asalariados, para llevar a la lucha a un solo candidato.

Según estas informaciones, se habría proclamado ya la candidatura del señor José Luis Carmona.

CINCO DIPUTADOS COMUNISTAS PARTIRAN AL NORTE PARA HACER PROPAGANDA A ESTA CANDIDATURA

En esta reunión se acordó que cinco diputados comunistas se trasladaran al Norte con el objeto de activar los trabajos de propaganda a favor de la candidatura del señor Carmona.

Se acordó asimismo que los señores Hidalgo y Contreras Labarca permanecieran en Santiago a fin de referirse en el Congreso a los últimos incidentes estudiantiles, defendiendo la actitud de los estudiantes.

LA JUNTA CENTRAL SE OCUPA DE LA CUESTION ELECTORAL

En la sesión de anoche de la Junta Central Radical se habló extensamente de la próxima lucha electoral y se acordó reiterar, conforme a las peticiones del Partido Liberal, instrucciones en el sentido de que las fuerzas radicales de aquellas provincias apoyaran la candidatura del señor Villarroel.

SE CONFIA EN EL EXITO DE LAS GESTIONES DE TRANSACCION

Por las informaciones que recogimos en los círculos políticos y parlamentarios, estamos en condiciones de afirmar que hay esperanzas en que las gestiones de transacción que hasta este momento se han llevado extra-oficialmente, tomen un giro oficial y lleguen a feliz término.

Al efecto, el Partido Radical aguardaría sólo la insinuación de los liberales para obrar en este sentido, ya que en la situación que les ha colocado el fallo del árbitro, no pueden iniciar gestión alguna.

EL DIRECTORIO GENERAL DEMOCRATA PROCLAMO ANOCHE LA CANDIDATURA DE DON GUILLERMO BAÑADOS

Bajo la presidencia de don Luis E. Concha celebró sesión anoche el Directorio General Demócrata.

Acupándose de la próxima lucha senatorial de Tarapacá y Antofagasta, se dió cuenta de numerosa correspondencia recibida de las agrupaciones de esas provincias.

Varios directores generales y parlamentarios terciaron en el debate respectivo, pronunciándose finalmente acuerdo unánime para proclamar candidato oficial del Partido a don Guillermo Bañados, proclamación que fué hecha en medio de generales aplausos.

Acto seguido, el Directorio General acordó nombrar una Comisión de su seno, para ir a tomar parte en los trabajos y pedir la designación de delegados de la Juventud por intermedio de la Confederación de Propaganda Demócrata de Chile, con el mismo objeto. Esta colectividad dirigente de la Juventud Demócrata se reunirá extraordinariamente mañana Jueves, a las 9 y media P. M., para nombrar su delegación y tomar otros importantes acuerdos.

La comitiva demócrata partirá al Norte, el Sábado próximo, acompañada del candidato.

PARTIDO RADICAL

ASAMBLEA RADICAL DE SANTIAGO.— Esta noche celebrará sesión ordinaria la Asamblea Radical de Santiago a la hora de costumbre.

En esta sesión se iniciará debate sobre la cuestión del norte y de los últimos incidentes estudiantiles.

La rebaja de los sueldos del Ejército

EMPEZARA A DISCUTIRLAS HOY LA CAMARA DE DIPUTADOS.—CONCURRIRA A LA SESION EL MINISTRO DEL RAMO

La Cámara de Diputados puso término ayer a la discusión del proyecto de rebaja de los sueldos de la Armada.

En la sesión de hoy deberá empezar la discusión del proyecto análogo y que corresponde al Ejército.

Como se recordará, a este proyecto la Comisión de Guerra y Marina de la Cámara acordó suprimirle el artículo 5.o, que suprimía los servicios de instrucción primaria, esgrima y servicio de dentística.

El Ministro de la Guerra, Coronel don Carlos Ibáñez del Campo, concurrirá a la sesión de hoy con el objeto de defender el proyecto y contestar las observaciones que sobre él hagan los señores diputados.

C O N G R E S O   N A C I O N A L

LA CAMARA DE DIPUTADOS DESPACHO EL PROYECTO DE REBAJA DE SUELDOS DE LA ARMADA

FUE RATIFICADO UN TRATADO DE PAZ ENTRE CHILE Y TURQUIA.—DON MANUEL GUZMAN MATURANA SE REFIRIO A LOS ULTIMOS INCIDENTES ESTUDIANTILES

Sesión en 8 de Junio de 1926

PRESIDENCIA DE LOS SEÑORES GUMUCIO Y VICUÑA S.

Se abrió la sesión a las 4.15 P. M. y asistieron 68 señores diputados.

RECTIFICACION

El señor PEREZ PEÑA.—Tanto en la versión de la prensa como en el boletín oficial de la sesión de ayer aparece que, según declaración del señor Cruz, la Cámara había delegado en el señor Ministro de Relaciones Exteriores la solución de la cuestión del norte.

Cree necesario rectificar esta afirmación, puesto que la Cámara en ningún momento ha delegado la solución del problema internacional; se ha reservado siempre la plenitud de sus facultades para apreciar y resolver las proposiciones que a este respecto se hicieron.

El señor GUMUCIO (presidente).—De modo que la rectificación de su señoría no es a la versión, sino al señor Cruz.

CUENTA

Se da cuenta, entre otros asuntos de algunos informes de comisiones en que piden se envíen al archivo diversos proyectos que han perdido su oportunidad.

TABLA DE FACIL DESPACHO

Dentro de la tabla de fácil despacho se aprueba, sin debate y por asentimiento tácito, el Tratado entre los Gobiernos de Chile y Turquía en que se establece que habrá paz inviolable y amistad sincera entre ambas naciones y que se restablecerán las relaciones diplomáticas y consulares en conformidad al derecho internacional.

INCIDENTES

LOS ULTIMOS MOVIMIENTOS ESTUDIANTILES

El señor GUZMAN MATURANA.—La representación parlamentaria radical no puede permanecer indiferente ante los últimos movimientos estudiantiles que ha presenciado la capital.

Hasta ayer parecía que estos movimientos no tenían mayor importancia. Nosotros, movidos por el respeto que nos ha merecido el Rector de la Universidad don Claudio Matte, nos habíamos concretado a procurar que se restableciera la disciplina entre los estudiantes; pero, cuando ya el movimiento estaba próximo a terminar, se renueva con mayor fuerza ante el nombramiento de director de uno de los establecimientos de instrucción más importantes de la capital. Por este motivo los estudiantes se han declarado en huelga y han sido suspendidas las clases hasta que se deje sin efecto ese nombramiento.

Declara que los radicales no pueden mirar impasibles estos desaciertos de los directores de la enseñanza pública.

El Consejo de Instrucción formó la terna colocando en primer lugar al señor Merino Esquivel, designación que fué recibida con la más profunda sorpresa por los profesores y alumnos del Instituto Pedagógico, quienes se dirigieron al Presidente de la República para rogarle que no extendiera ese nombramiento. S. E. contestó que, ocupando el señor Merino el primer lugar en la terna, no le cabía sino proceder a su nombramiento.

En vista de haberse llevado a efecto la designación del actual rector, que carece de méritos y antecedentes para llegar a ese elevado puesto, el diario "El Mercurio", en un editorial analizó la situación que se creaba, indicando que el señor don Luis Merino Esquivel, que sólo tiene 9 años de profesor, no se ha distinguido en su carrera en forma de merecer aquel puesto. El año pasado, agregaba, el señor Merino fracasó en un concurso para profesor de historia universal; carece, por lo tanto, del prestigio necesario para imponerse ante el profesorado y alumnos de aquel plantel de educación, que es el seminario del profesorado de la instrucción secundaria.

Esto dice "El Mercurio", diario que se distingue por lo parco en sus elogios y censuras a las personas.

Estudia a continuación, el señor diputado, algunos antecedentes de la actuación del señor Merino en su carrera docente expresando que habría fracasado, no sólo en un concurso como aquel en que tomó parte para la clase de Historia Universal, sino en cualquiera que se hubiera convocado aún para proveer el cargo de Rector del más insignificante Liceo de provincia.

Una persona, pues, con estos antecedentes no puede tener el ascendiente moral indispensable que se requiere para imprimir rumbos a la enseñanza, tanto menos cuanto que ha sido repudiada por los propios profesores y alumnos del establecimiento que va a dirigir.

Refiere, en seguida, a las medidas disciplinarias adoptadas por el Consejo de Instrucción Pública contra los alumnos y alumnas que se han destacado en sus protestas por el nombramiento del señor Merino Esquivel, haciendo ver que varios alumnos han sido expulsados y otros suspendidos por largo tiempo.

Las injusticias, vengan de donde vengan, no se acallan con golpes de autoridad y con medidas de violencia, sino reconociendo el error que se ha cometido. Esta vez las autoridades universitarias se han equivocado. Preciso es confesarlo.

Da lectura, en seguida, a un acuerdo adoptado por la Asamblea Departamental de Profesores en que declara que la Dirección del Instituto Pedagógico debe ser desempeñada por una alta personalidad docente que pueda imponer su autoridad con su prestigio e imponer rumbos a la enseñanza.

Termina declarando el señor diputado que en presencia de estos hechos, la representación parlamentaria radical formula su más enérgica protesta por el nombramiento de Director del Instituto Pedagógico y declara que en esta emergencia acompaña a los alumnos y al profesorado de ese establecimiento, quienes tienen toda la razón.

REPARTO DE SEMILLAS

El señor MARIN.— Hace indicación para que se exima del trámite de comisión y se discuta sobre tabla el siguiente proyecto de ley: "Art. único.—Se autoriza al Presidente de la República para invertir el producido de la devolución de los préstamos de semillas efectuados a los agricultores, en conformidad a las disposiciones del decreto-ley N.o 251 de 12 de Febrero de 1925, en atender a nuevos préstamos, que se harán de acuerdo con las necesidades de las regiones más afectadas con la sequía y previo informe de la Dirección General de los Servicios Agrícolas".

—Esta indicación queda sin efecto por haberse opuesto el señor Edwards Matte, en atención a que el proyecto no era conocido por la Cámara y por estimar, en consecuencia, que era preferible enviarlo a comisión para facilitar su despacho.

ESCUELA DE REFORMA

El señor LOIS.—Usa extensamente de la palabra para levantar los cargos que en una sesión anterior formuló el señor Sepúlveda don José Luis contra la Escuela de Reforma de Niños.

Manifiesta que el señor Sepúlveda trajo al debate, no sólo la Escuela de Reforma, sino la persona del director, que él se ve obligado a defender porque se trata de un funcionario honorable, serio, formal y competente.

Analiza, en seguida, detalladamente cada uno de los cargos presentados por el señor Sepúlveda, expresando que esos cargos son gratuitos, que no se pueden probar.

Dijo, por ejemplo, el señor Sepúlveda que en esa Escuela, en vez de reformarse a los niños, se les preparaba para las cárceles o los prostíbulos. ¿Cómo podría comprobar esas afirmaciones Su Señoría? ¿Dónde están las estadísticas que las confirmen? No, son simples afirmaciones sin pruebas.

Respecto al nombramiento del actual director señor Francisco Rodríguez, dice que fué hecho en atención a la preparación especial que había demostrado en materia de enajenación mental, sobre cuyo tema presentó una memoria el año 1906.

Para demostrar los méritos que posee el señor Rodríguez, cita la opinión de distinguidas personalidades que han hecho declaraciones encomiásticas del actual director de la Escuela de Reforma.

El caso concreto de flagelación de un niño es una prueba de la solicitud con que el Director se preocupa de la corrección de procedimientos dentro de la Escuela, puesto que, según el mismo señor Sepúlveda, ese profesor fué amonestado por el director.

No es exacto tampoco que haya colocado a ningún pariente en el establecimiento ni en el mercado a que se refería el Sr. Sepúlveda. Lo que ocurre es que esas personas son del mismo apellido que el del director.

Por lo que hace a la producción de la chacra, expresa que, aun cuando se trata de un terreno ripioso y gastado, y no se le dedica propiamente a la producción, sino a la enseñanza, sin embargo, cada año va aumentando notablemente esa producción.

Hace presente más adelante que la preparación del actual director le ha permitido indicar importantes reformas en conformidad con los adelantos modernos en esta materia.

Llama también la atención hacia el sueldo de que disfruta el director, que es de 1,400 pesos mensuales, con todas las gratificaciones, lo que dista mucho de ser una exageración, y señala las sumas irrisorias que se asignan para alimentación y vestuario de los niños, como también para los talleres, botica, etc. Con ese presupuesto no es posible exigir mejores servicios.

Manifiesta que se debe dar a este establecimiento un rumbo científico y educativo como lo ha pretendido el actual director, pero se ha estrellado con el espíritu reaccionario del Gobierno y de la Cámara.

Hace ver que casi todos los cargos que se hacen al director provienen de chismes que ha llevado de allá para acá y de acá para allá un empleado de apellido Corbalán, que fué separado del establecimiento.

Por lo que hace al servicio sanitario, dice que después de la muerte del médico de la Escuela, el Dr. Fierro Beytía, se ha nombrado al Dr. Lea Plaza, especialista en enfermedades nerviosas.

Termina pidiendo se dirija oficio al señor Ministro del ramo manifestándole la conveniencia de que presente un proyecto por el cual se creen tribunales especiales para menores delincuentes y para proteger a los niños que se encuentren privados de su hogar, a fin de evitar que sigan por la senda de la vagancia y del crimen.

ORDEN DEL DIA

SUELDOS DE LA ARMADA

En la orden del día continuó la discusión del proyecto de sueldos de la Armada.

—Se puso en discusión el artículo 2.o, que exige 5 años en el grado para gozar del mayor sueldo establecido en el proyecto.

—Este artículo fué aprobado sin debate.

—Se puso en discusión el artículo 3.o, que suprime diversas gratificaciones, asignaciones y viáticos, establecidos en el decreto ley N.o 636.

El señor RIVAS VICUÑA.—Llama la atención a que en este artículo se contemplan los derechos de la familia, protegiendo en las letras D y E a los funcionarios casados y a los viudos con hijos.

Esto implica una modificación del sistema antiguo, que contemplaba sólo el trabajo del empleado. El elevado principio de protección a la familia debería aplicarse a los empleados de todas las reparticiones públicas.

Por su parte, dará su voto a esta medida, y está seguro de que la Cámara habrá de aprobarla.

Al discutirse el proyecto de emergencia, relativo a los empleados civiles, pidió que se hiciera una excepción mínima respecto de los empleados casados, y viudos con hijos. Desgraciadamente, esta indicación no fué aceptada. Espera que la protección al hogar se apruebe hoy, por lo menos, en favor de la Armada.

El señor RIVERA BAEZA.—Hace notar que ya la ley del año 12, sobre sueldos de la Marina, establecía estos beneficios en favor de los casados y viudos con hijos.

—Cerrado el debate, se procede a votar.

—La indicación de los señores Rivera y García Henríquez, para hacer una modificación de redacción, fué aprobada tácitamente.

—Fué también aprobada una indicación del señor Sierra, para suprimir las letras D y E del proyecto, con el objeto de conservar la gratificación de zona de 20 por ciento para la provincia de Atacama, así como los viáticos del 20 por ciento en la misma provincia.

—Tácitamente se dió por aprobado el resto del artículo.

—Se puso en discusión el artículo 4.o, que fué aprobado tácitamente, con una modificación propuesta por el señor Rojas Mery.

—El artículo 5.o fué aprobado con una modificación del señor Durán, para suprimir una frase que ha quedado sin efecto, por la aprobación del artículo 1.o

—Se puso en discusión el artículo 6.o, que fija una gratificación hasta del 125 por ciento para el personal que presta sus servicios en el extranjero.

El señor DE LA JARA.—Propone que la gratificación no pueda exceder del 100 por ciento, como ocurre respecto del personal civil en el extranjero.

—Apoyan esta indicación los señores Gutiérrez don Luis, Rojas Mery, y Bravo. El señor Ministro de Marina y el señor Rivera Baeza defienden el porcentaje del proyecto. El señor Alessandri sostiene que no hay razón alguna para establecer una situación privilegiada en favor del personal de la Marina.

—Cerrado el debate, se dió por aprobado el artículo con la indicación del señor de la Jara, por 55 votos contra 5.

—Los artículos 7.o, 8.o y 9.o fueron aprobados sin modificación y sin debate.

El artículo 10, sobre promulgación de la ley, fué aprobado sin modificación.

—Se acordó agregar un artículo a petición del señor Rojas Mery, a fin de que las entradas que dejaran de percibir en virtud de esta ley los gobernadores marítimos, pasen a rentas generales.

—A petición del señor Ministro de Marina, se acordó agregar un artículo que diga: "Para los efectos del descuento de la Caja de Retiro del Ejército y la Armada, quedará vigente lo dispuesto en la ley 724".

—Quedó, con esto, totalmente despachado el proyecto en esta forma, y se acordó tramitarlo sin esperar la aprobación del acta.

IMPUESTO A LAS CARNES CONGELADAS

Al ponerse en discusión el proyecto de impuesto a las carnes congeladas, lanas y cueros, el señor Salinas formula indicación para que el proyecto vuelva a comisión. Esta indicación fué aprobada por 34 votos contra 7.

—No habiendo otro asunto que tratar, se levantó la sesión.

EL PROYECTO DE EMERGENCIA PARA OBTENER FONDOS PARA EL PAGO DE LOS SUELDOS PUBLICOS

FUE APROBADO SIN DISCUSION POR LA CAMARA DE SENADORES.—EN SESION SECRETA FUERON APROBADOS LOS MENSAJES SOBRE ASCENSOS EN EL EJERCITO Y ARMADA.—DE LA CRISIS INDUSTRIAL Y COMERCIAL SE OCUPO EL SENADOR DON AURELIO CRUZAT

Sesión 9.a Ordinaria en 8 de Junio de 1926

PRESIDENCIA DE LOS SEÑORES OYARZUN Y BARAHONA

REFORMA DE LA LEY DE BANCOS

Entrando a la Tabla de Fácil Despacho, se considera el proyecto que modifica el decreto ley N.o 556, de 26 de Setiembre de 1925, sustituyendo la palabra "autorizado" del artículo 67 de dicho decreto, por la palabra "pagado".

Se aprueba el proyecto y se acuerda su tramitación sin esperar la aprobación del acta.

ANEXION DE TALTAL A LA SERENA

Se trata en seguida del proyecto sobre anexión del departamento de Taltal a la jurisdicción de la Corte de La Serena, y después de algunas observaciones de los señores Irarrázaval, Lyon, Barahona y Cruzat, queda pendiente para la sesión próxima.

PAGO DE SUELDOS A LOS EMPLEADOS PUBLICOS

A petición del señor Ministro de Hacienda, se acuerda eximir del trámite de Comisión y tratar de preferencia, el proyecto sobre contratación de un crédito bancario para el pago de los sueldos de los empleados públicos. Se considera el proyecto y es aprobado sin debate y se acuerda su tramitación sin esperar la aprobación del acta.

SESION SECRETA. — ASCENSOS EN EL EJERCITO Y LA ARMADA

A indicación del señor Sánchez García de la Huerta, se acuerda destinar los últimos diez minutos de la presente sesión al despacho de ascensos en el Ejército y en la Marina.

PROYECTO DE EMERGENCIA

El señor BARAHONA. — Pide sea eximido este proyecto del trámite de Comisión, pero el señor Ministro de Hacienda considera conveniente que sea estudiado por la Comisión y se espere hasta el Lunes próximo para discutirlo. El señor Barahona retira su indicación.

INSTITUTO COMERCIAL DE TEMUCO

El señor CONCHA (don Luis Enrique). — Pide se dirija oficio al señor Ministro de Instrucción Pública pidiéndole disponga la traslación de los materiales de química y física al Instituto Comercial de Temuco, desde Vallenar, donde antes funcionaba este plantel de enseñanza que fué trasladado a Temuco a causa del terremoto.

CAJA DE CREDITO PRENDARIO

El señor CONCHA (don Luis Enrique). — Solicita se dirija oficio al Ministro de Hacienda pidiéndole antecedentes relacionados con la Caja de Crédito Prendario. Desea conocer la lista de empleados fallecidos por causa del hundimiento del edificio de esa Caja, los sueldos de que disfrutaban y la indemnización que se ha dado a sus familias; y la lista de prendas perdidas en esa catástrofe, su tasación y lo que se ha dado por ellas como indemnización; el monto del excedente de remates de prendas; el último balance de esa institución y el detalle del dinero que dió el Gobierno para indemnizaciones; y otros datos más relacionados con esta materia.

EXPORTACION DE CEREALES

El señor CONCHA (don Luis Enrique).—Se ocupa en seguida de la necesidad de adoptar medidas rápidas para evitar la salida del trigo, de la harina y de los frejoles, pues es necesario que no se produzca el encarecimiento en estos artículos de primera necesidad en la alimentación del pueblo.

Cuando el señor Concha, en su calidad de senador por Concepción que tenía en el período parlamentario anterior, solicitó igual medida, esta indicación resultó contraproducente porque los exportadores se adelantaron a exportar toda la existencia que pudieron, y cuando se dictó la medida, ya era tarde.

En Julio de 1925, según el Boletín de la Sociedad Nacional de Agricultura se dijo que quedaba un sobrante en trigo para el consumo del país, de más de un millón de quintales métricos y ese año hubo necesidad de importar trigo.

Para este año se da una existencia sobrante de quinientos veinticinco mil quintales métricos de trigo. Si el año pasado con una producción sobrante de doble cantidad hubo necesidad de importar, si no se adoptan medidas pronto, la importación del año actual será mucho mayor, con la consiguiente alza en el valor del producto.

Se extiende en seguida el señor senador en mayores consideraciones sobre la materia.

AGUA POTABLE DE VALPARAISO

El señor CRUZAT.—Adhiere entusiastamente a las observaciones que el señor Ochagavía formuló en sesión anterior sobre el agua potable de Valparaíso, muy oportunas y exactas, pues en verdad las aguas que beben los habitantes de ese puerto son a más de escasas, de muy mala calidad, al extremo que dentro de pocos años se consumirá la existencia del lago de Peñuelas, dejando en situación desesperante a una gran población, si no se aborda desde luego el problema que debe primar sobre todos por tratarse de un elemento de primera necesidad para la vida.

Si en Valparaíso se carece de agua potable, ¿qué decir de las demás ciudades de la República?

Todas ellas están en el más completo abandono, carecen de agua potable y de servicios de alcantarillado. El pueblo en muchas ciudades vive en verdaderas pocilgas, como puede observarse en el propio Valparaíso, en focos de infección, pues no hay en parte alguna para esa pobre gente de trabajo, viviendas higiénicas y baratas. Y sin embargo, tenemos un Código Sanitario, el más adelantado del mundo, según los técnicos, en el que se establece, un batallón de empleados con numerosos jefes y grandes sueldos.

¿No habría sido obra más reproductiva y patriótica el haber postergado la promulgación de ese famoso Código por algunos años más y haber invertido los sueldos de ese innumerable personal en dotar de agua potable y alcantarillado y viviendas higiénicas y baratas a todas las ciudades del país?

Se me dirá que se debe hacer lo uno y lo otro, pero ¿de dónde sacar los millones que ambos servicios requieren, de dónde fabricar monedas para empresas tan costosos?

ALCANTARILLADO DE LOS ANDES

El señor CRUZAT.—Observa que desde que es senador por Aconcagua, viene luchando porque se le dé a Los Andes que es la entrada al país por la vía de la cordillera servicios de alcantarillado, y aunque ha tenido promesas muy patrióticas del señor Ministro de Obras Públicas, esa obra que es muy urgente no ha podido entregarse por falta de fondos.

CRISIS COMERCIAL E INDUSTRIAL

El señor CRUZAT.—Dice que dentro de esta alta Cámara ha oído discursos muy elocuentes y llenos de espíritu cívico para demostrar la gran crisis por que atraviesan las industrias del país y él debe agregar también del comercio nacional, pues no se puede hablar de las industrias sin comprender también al comercio ya que están tan vinculados que unas sin el otro no podrían existir.

Para remediar la crisis se han reunido comisiones especiales y particulares de los señores senadores con el objeto de elaborar proyectos en favor de las industrias en general, pero el remedio de la crisis no hay que buscarlo en la elaboración de nuevas leyes que lejos de mejorar la situación podrían empeorarla, sino que en la reorganización completa y absoluta de todos los servicios públicos, para lo cual indica el señor senador los siguientes medios:

1.o Estudiar cada uno de los servicios públicos para suprimir los empleados innecesarios, seleccionando el personal entre los más competentes, preparados y trabajadores.

2.o Terminar con las jubilaciones de personas sanas, robustas y jóvenes y revisar las que indebidamente se han concedido.

3.o Organizar la administración pública sin atender más que al interés nacional, rebajar las contribuciones, disminuir las enormes gabelas que hoy pesan sobre las industrias, el comercio y sobre todos los contribuyentes, única forma de proteger la producción del país. Si así no se procede pronto, el país tendrá que ir a una completa liquidación, pues no habrá capitales que se arriesguen en nuevos negocios.

Chile tiene muy poca población y en vez de que todos trabajen, se deja a pocos esta tarea pesada de producir y la gran mayoría se entregan a la tarea de emplear el día en descansar y la noche en dormir.

Se habla mucho de patriotismo sin observar que para que exista es necesario tener desprendimiento y abnegación para la patria y no dedicarse a gozar de las prebendas de un sueldo fiscal sin propender al aumento de la riqueza pública; y no gastar sus actividades en buscar negociados para quitar una salitrera o una gran cantidad de terrenos al país. Pero para la gran mayoría de nuestros conciudadanos la cuestión se reduce a vivir ya por medios lícitos o ilícitos, a costa del país.

Urge la revisión de los servicios públicos para dejar a un lado a todo ese personal inútil que grava a la nación y tiene que pagar el que por medio de industria o comercio hace producir y desenvolverse la riqueza nacional.

Si no se adoptan medidas en este sentido, puede llegar el momento que no deseo para mi país en que los contribuyentes, abrumados por el peso de las contribuciones, se nieguen a pagarlas, ya que el fruto de sus labores se dedica a fines tan inaceptables en vez de emplearse en obras públicas como puentes, caminos, canales de regadío y en toda suerte de obras reproductivas.

El Sr. RIVERA PARGA.—Anota a las observaciones del señor Cruzat, el hecho inaceptable de que en el propósito de crear nuevos servicios, se ha organizado una serie de inspectores en todo el país que despoja a los intendentes y gobernadores de sus facultades inspectivas que debieran conservárseles. Llama la atención a cierta desautorización que públicamente ha hecho el Ministro del Trabajo al Intendente de Concepción, y observa que tratándose de un alto funcionario público, siempre ha sido costumbre que las observaciones que puedan merecer se las hagan en forma confidencial para no restarles prestigio en la autoridad que tienen.

Por estos sistemas se está dejando a los intendentes y gobernadores sustituídos por un cardumen de inspectores en todos los servicios, sin facultad que ejercer, pues ya no les va quedando sino la de inspeccionar las tesorerías, labor que raramente encuadra en la competencia de estos funcionarios. Entre tanto, los servicios se envuelven en un papeleo inútil que tiende a oscurecer en vez de aclarar toda observación que se haga a un servicio determinado.

Se suspende la sesión.

FUSION DE LAS CAJAS DE AHORROS

A segunda hora continúa tratándose del proyecto sobre fusión de las Cajas de Ahorros y se consideran sus artículos hasta el 12, quedando este último artículo del proyecto, pendiente para la sesión próxima.

ASCENSOS EN EL EJERCITO Y LA ARMADA

Se constituye la sala en sesión secreta y presta su acuerdo para los ascensos a general de brigada del coronel don Manuel Bulnes Calvo; a coroneles, de los tenientes coroneles don Javier Palacios Hurtado y don Esteban Camino San Cristóbal; y a capitán de navío, al capitán de fragata don Adolfo Escobar Terán.

Se levantó la sesión.

Un Perfume Distinguido
para
La Dama de Buen Gusto

AGUA DE COLONIA
IDEAL
Laboratorio Chile

INFORMACIONES CABLEGRAFICAS DEL EXTERIOR

DE NUESTROS CORRESPONSALES ESPECIALES, VIA EASTERN Y ALL AMERICA CABLES INC. DE "THE UNITED PRESS". — LOS O RIGINALES DE TODOS LOS CABLEGRAMAS QUE SE INSERTAN EN ESTA SECCION, ESTAN A DISPOSICION DEL PUBLICO EN ESTA IMPRENTA

Se considera casi seguro el retiro del Brasil de la Liga de las Naciones

Sin embargo, se confía todavía, en las esferas de la Liga, en que, mediante gestiones diplomáticas se evitará esa decisión.— Se teme que la Unión Panamericana llegue a trasformarse en una rival de la Liga de las Naciones.— El bloque latino-americano estaría amenazado de perder, en esta última entidad, la influencia que ha tenido hasta ahora

El tráfico de drogas

EN LOS PAISES DE CENTRO Y SURAMERICA

GINEBRA 8. — Como resultado de las informaciones en que se anuncia se realizan esfuerzos para crear el tráfico ilícito de drogas en Centro y Suramérica, la Comisión del Opio, acordó recomendar a los Estados de ese continente envíen a la Comisión informes regulares sobre el tráfico de drogas.

La Comisión expresó sus sentimientos por el hecho de que Bolivia no estuviera representada en las sesiones de la Comisión. (U. P).

Los asuntos que estudiará la Comisión de Mandatos

GINEBRA 8. — La Comisión de Mandatos acordó examinar en sus sesiones actuales, los mandatos sobre Nueva Guinea, Ruandaurundi, el Cameroon, Togoland, Tanganyka, Palestina, Transjordania y Nauru, en el Africa Sud-Occidental.

El mandato sobre el Irak, será examinado en la sesión de Octubre.

Se anuncia que el Alto Comisionado francés en Siria, Mr. De Jouvenel, ha enviado a la Comisión un informe completo sobre la obra de pacificación de Francia en el territorio sirio. (U. P).

Mello Franco asistirá hoy al Consejo

GINEBRA, 8.—La Embajada brasileña anuncia que el señor Mello Franco se encuentra ya suficientemente restablecido y asistiría mañana a la reunión del Consejo de la Liga de las Naciones.

En esta reunión el delegado brasileño dará a conocer la posición del Brasil.—(U. P.)

Grave crisis en la Comisión de Desarme

GINEBRA 8. — Las dificultades que se han venido produciendo en el seno de la Liga de las Naciones, se han visto aumentadas con la grave crisis que se ha suscitado en la Comisión de Desarme, con respecto a la postergación de las sesiones, después de haber transcurrido dos semanas de discusiones meramente académicas sobre armamentos, sin que se haya tomado un sólo acuerdo de importancia. Los franceses se han manifestado partidarios de que las sesiones sean levantadas por un mes: Suecia, por seis meses; Italia, por tres, en tanto que la Delegación norteamericana parece la única que se encuentra virtualmente dispuesta a continuar sesionando durante todo el verano, hasta que se haya llegado a conclusiones definidas. (U. P).

Reunión de la Comisión de Mandatos

GINEBRA, 8. — La Comisión de Mandatos de la Liga de las Naciones se reunió para examinar la forma cómo los territorios sujetos a mandato y que se encuentran bajo el control de la Liga sean administrados por varios países.

La reunión probablemente adquirirá considerable importancia a causa de que Alemania e Italia desean obtener mandatos. (U. P.)

La representación en el Brasil en la Comisión Económica

GINEBRA, 8. — El señor Mello Franco envió al secretario de la Embajada para que representara al Brasil en la Comisión Económica de la Liga de las Naciones.—(U. P.)

Profunda sensación ha causado la noticia de que el Brasil se retirará de la Liga

GINEBRA, 8. — Los despachos de la prensa que anuncian la intención del Brasil de retirarse de la Liga de las Naciones, han causado profunda sensación.

Mientras no sea recibida la notificación oficial del retiro, en los círculos de la Liga se mantiene la negativa a hacer comentarios al respecto. Se hace notar únicamente que necesita que transcurran dos años después de la notificación de retiro para que la renuncia se haga efectiva. Los miembros de la Liga abrigan gran des esperanzas de que durante este tiempo se encuentre una solución. (U. P.)

Se teme que la Unión Panamericana llegue a ser rival de la Liga

GINEBRA, 8. — En los círculos de la Liga de las Naciones se teme francamente que el retiro del Brasil de la Liga producirá el fortalecimiento de la Unión Panamericana y la creación de ésta como rival de la Liga, por lo menos en lo que se refiere al continente americano.

Se reconoce que el Brasil siempre ha seguido de cerca la política externa de Estados Unidos y se considera seguro que una vez fuera de la Liga, el Brasil buscará el pleno apoyo de Estados Unidos. (U. P.)

La defensa de los cambios de Francia, Italia y Bélgica

GINEBRA, 8. — En una conferencia celebrada entre MM. Briand, Loucheur, Vandervelde y Theunis, se acordó realizar esfuerzos conjuntos, incluyendo a Italia si fuera posible, para la defensa común de los cambios francés, italiano y belga. Italia será consultada inmediatamente al respecto. — (U. P.).

Los diarios de Río Janeiro son partidarios

DEL RETIRO DEL BRASIL DE LA LIGA

RIO DE JANEIRO, 8.— Todos los diarios de ésta, inclusive los de la oposición, se manifiestan partidarios del retiro del Brasil de la Liga de las Naciones.—(U. P.)

Hungría pide ser liberada

DEL CONTROL DE LA LIGA SOBRE SUS FINANZAS

GINEBRA, 8. — El conde Bethlen pidió oficialmente al Consejo de la Liga de las Naciones la abolición del control sobre las finanzas de Hungría, pues el presupuesto húngaro se encuentra actualmente equilibrado. También solicitó se autorizara a Hungría para usar en obras de mejoramiento interno el saldo del empréstito externo de 83 millones de coronas oro.

Se cree que el Consejo aceptará que Mr. Jeremías Smith Boston, alto comisionado de la Liga en Budapest, termine sus funciones el 30 del presente; pero se mantendrá aún por varios meses una supervigilancia parcial sobre las finanzas húngaras.—(U. P.)

El 30 quedará suprimido el control de la Liga

SOBRE LAS FINANZAS AUSTRIACAS

GINEBRA, 8.—El Comité del Consejo de la Liga de las Naciones acordó suprimir el control de la Liga sobre las finanzas austriacas a partir del 30 del presente mes, pues la situación financiera de Austria está plenamente restablecida.—(U. P.)

¿Quién tiene la culpa del próximo retiro del Brasil?

GINEBRA, 8. — A pesar de que en los círculos de la Liga de las Naciones se manifiesta profundo pesar por el anunciado retiro del Brasil de la Liga, se sostiene que la culpa no es de la Liga.

A este respecto, se dice:

1.º El sentir de la Liga es virtualmente unánimemente contrario a todo aumento del número de asientos permanentes, a excepción del asiento que se concederá a Alemania;

2.º El reciente Comité de reorganización del Consejo estaba convencido de la necesidad de asegurar el ingreso de Alemania en la asamblea de Setiembre sobre toda otra consideración y se estimó imperativo que en la organización del Consejo, de la Liga, como igualmente sus miembros individualmente, deben colocar el bien general sobre sus pretensiones individuales. — (U. P.).

La producción de drogas

EXCEDE A LAS NECESIDA MEDICAS Y CIENTIFICAS

GINEBRA, 8. — La Co del Opio aprobó su inform declarando que la produ mundial de drogas nociva de grandemente a las necesid médicas y científicas. Agreg el tráfico ilícito de estas aumenta firmemente y la Co sión carece de medios para trolar el tráfico legal y el ilícito.—(U. P.)

Se cree que el Brasil se retira de la Liga el 20 de Junio

GINEBRA 8. — En los cír de la Liga de las Naciones ne entendido que la notifica del Brasil sobre su retiro Liga no será presentada hasta pués del 20 de Junio, fecha que se reunirá el Comité enc do de la reorganización del sejo. En esta reunión se adop una decisión final relativa mento de los asientos perma tes; pero ya existe la espe de que esta decisión será va.

En los círculos de la Liga cree francamente que Es adoptará la misma actitud del sil y quizá si lo haga simul mente con este país. (U. P.)

España no quería enviar representante al Consejo

GINEBRA 8. — Según info ciones de fuente española, se sabido que sólo a la interv directa del Rey Alfonso se que el Gobierno español ac enviar siquiera al segundo tario de la Legación españo Berna, para representar a Es en el Consejo de la Liga de Naciones. (U. P).

EN GINEBRA SE CONFIA AUN

EN QUE EL BRASIL NO SE RETIRARA DE LA LIGA

Comentarios suscitados por la noticia de que el señor Mello Franco concurrirá a la sesión que celebrará hoy el Consejo

(Correspondencia cablegráfica, especial para "La Nación")

GINEBRA, 8.—A última hora de la tarde reinaba una gran excitación en el palacio de las Naciones, por haberse recibido en la secretaría de la Liga la noticia de que el delegado brasileño, señor Mello Franco, se había mejorado y asistiría a la sesión que celebrará mañana el Consejo.

A falta de informaciones auténticas suministradas por la delegación brasileña, la cual se ha negado a toda clase de entrevistas, empezaron a circular las especies más fantásticas acerca de lo que ocurrirá mañana, especulándose en grande sobre la base de los telegramas procedentes de Río de Janeiro publicados en la prensa local y en los que se citaba a un diario que anunciaba el retiro del Brasil de la Liga. Según el parecer de las más altas personalidades del Consejo, nada permite todavía prever semejante golpe teatral y se cree que el señor Mello Franco, comprendiendo lo absurdo de su actitud, vendrá a ocupar su puesto en el Consejo y hará, probablemente, a nombre de su Gobierno, una declaración en el sentido de que el Brasil se abstendrá de participar en las deliberaciones sobre la nueva composición del Consejo.

Uno de los colaboradores del señor Mello Franco asistió hoy a la reunión del Comité del Consejo que presidía el delegado uruguayo señor Guani, que se ocupó del informe de la comisión preparatoria de la Conferencia Económica. Esto demuestra que el Brasil no ha renunciado, hasta ahora, a colaborar en los asuntos generales de la Liga.—(Especial).

MADRES: Si no podéis amamantar vuestro Nene, usad la leche desecada:

"DRYCO" (M. R.)

ES EL UNICO alimento similar a la leche materna.

Recomendado por las eminencias médicas mundiales.

En venta en todas las boticas del país, al precio de $ 7.50 el tarro, de Valparaíso al Sur; y $ 8 de Coquimbo al Norte.

Base: leche desecada.

Distribuidores: MORRISON & Co.—Santiago y Valparaíso.

El Incendio de Anoche

LA BODEGA DE CAL, YESO Y CEMENTO

de RAFAEL GIL

que sufrió perjuicios considerables con el incendio de anoche, seguirá atendiendo a su distinguida clientela en el local de

Pau Hnos.— Morandé 792, esq. San Pablo

POLONIA

EL NUEVO MINISTERIO

PILSUDSKI TOMA LA CARTERA DE GUERRA

VARSOVIA, 8. — El nuevo Gabinete ha quedado organizado como sigue:

Premier y Ministro de Ferrocarriles, señor Bartel;

Ministro del Interior, general Ollodzianowsky;

Ministro de Justicia, Profesor Makowski;

Ministro de Guerra, Mariscal Pilsudski;

Ministro de Finanzas, señor Ilarner;

Ministro de Comercio, señor Kwiatkowski;

Ministro de Relaciones Exteriores, señor Zalewski;

Ministro de Obras Públicas, señor Broniewski;

Ministro de Educación, señor Mikulowski-Bromorski;

Ministro de Trabajo, señor Jurkiewicz;

Ministro de Agricultura, provisionalmente, señor Raszinski.

El Presidente de la República, señor Moscicki, firmó aprobando las anteriores designaciones. — (U. P.)

Bartel organizó el Gabinete

VARSOVIA 8. — El señor Bartel organizó el Gabinete. (U. P).

LOS DIARIOS MATUTINOS DE BERLIN COMENTAN

la actitud de España y del Brasil en la Liga de las Naciones

(Correspondencia cablegráfica, especial para "La Nación")

BERLIN 8.—Según las publicaciones de los diarios matutinos, la situación en Ginebra se ha agravado debido a la actitud de España y del Brasil.

El "Berliner Tageblatt" y el "Lokal Anzeiger" la califican de obstrucción; la "Vossische Zeitung" dice que constituye una afrenta para la dignidad de la Liga y del Consejo.

Se dice que M. Briand y Mr. Chamberlain emprenderán gestiones ante los Gobiernos de Madrid y de Río Janeiro para disuadirlos de su supuesta intención de retirarse de la Liga de las Naciones. En caso de una respuesta negativa, fracasaría el plan de lord Robert Cecil, para aumentar los asientos no permanentes del Consejo.

El "Tagleblatt" cree que el futuro Presidente del Brasil será tan intransigente como el actual.

Por su parte, la "Deutsche Allgemeine Zeitung" dice que los interesese alemanes se perjudicarían por el retiro de ambos países.—(Especial).

Ponga atención a esto

OFRECEMOS

COCHES CUNAS DE MIMBRE PARA GUAGUAS, desde $ 380, moneda legal.

COCHES PLEGABLES PARA GUAGUAS, desde $ 240 moneda legal.

AMOBLADOS "CHERTERFIELD" EN CUERO MARROQUI, CRETONAS O BROCATO.

LINOLEUM PARA PISOS Y ESCALAS.

ALFOMBRAS INGLESAS AXMINSTER Y WILTON.

PISOS DEWSLEY Y AURUDEL, PISOS CUERO DE ANGORA.

FELPUDOS DE VARIAS CLASES. Sillones MORRIS.

CARRITOS PARA TE.

DEPARTAMENTO ESPECIAL:

MORRISON & Co.

AHUMADA 65 SANTIAGO

SE CREE QUE SERA SUSPENDIDA LA SESION

del Comité de reorganización del Consejo de la Liga de las Naciones, que debía verificarse el 28

(Correspondencia cablegráfica de Henry Wood, especial para "La Nación")

GINEBRA, 8.—Como resultado de la actitud inflexible de España y el Brasil, se confirma en los círculos de la Liga que será suspendida la sesión que debía celebrar el 28 del presente el comité encargado de estudiar la reorganización dl Consejo, pues se reconoce que nada se alcanzará por este camino y a la hora undécima se hará un esfuerzo para salvar la situación mediante negociaciones diplomáticas.

Se tiene entendido que se prometerán a España y al Brasil asientos semi-permanentes en el Consejo, mediante la constante reelección por los dos tercios de mayoría de la asamblea, siempre que prometan permanecer en la Liga y abstenerse de oponer su veto al ingreso de Alemania a la misma.—Henry Wood.

Desórdenes en Lemberg

BERLIN, 8. — El diario "Deutsche Allgemeine Zeitung" publica informaciones no confirmadas en que se dice que a consecuencia de algunos choques producidos en Lemberg, entre los estudiantes ukranianos y las tropas polacas resultaron 18 muertos y 80 heridos.—(U. P.)

CAPSTAN

CIGARRILLOS $ 1.80

TABACO REGULAR (MEDIUM)

TABACO FUERTE (STRONG)

EN LATAS DE 100 GRMS $ 6.-

BRASIL

RIO DE JANEIRO, 8. — Informaciones procedentes de Sao Paulo anuncian que se incendiaron los depósitos de lubricantes pertenecientes a la empresa industrial Matarazzo, causando perjuicios que se avalúan en 200 contos.—(U. P.)

LO QUE SIGNIFICA EL RETIRO DEL BRASIL

DE LA LIGA DE LAS NACIONES

Esta quedaría bajo la dominación europea.— El bloque latino-americano perdería la influencia que ha tenido hasta ahora.

(Correspondencia cablegráfica de Henry Wood, especial para "La Nación")

GINEBRA, 8.—En los círculos de la Liga se reconoce que el retiro del Brasil creará la más grave crisis que la Liga haya tenido que afrontar, pues estando fuera de ella los cuatro países americanos más grandes, a saber: Estados Unidos, Argentina, Brasil y México, la Liga queda completamente bajo la dominación europea.

A pesar de que el Canadá ha demostrado hasta ahora gran independencia y ha apoyado los principios americanos ante la Liga, ha carecido de todo apoyo.

Además, se dice hoy que el bloque latino-americano, con sus principales miembros ausentes, perdería la influencia que ha tenido hasta ahora.—Henry Wood.

DINAMARCA

Fernando de Bulgaria puede residir en Dinamarca

COPENHAGUE, 8. — El Ministro de Relaciones Exteriores ha concedido autorización al ex-Rey Fernando de Bulgaria para establecer una residencia de verano en Dinamarca.—(U. P.)

ALEMANIA

Von Hindenburg adopta p ciones

BERLIN, 8. — Un represen del Presidente Hindenburg ha nifestado que el Presidente no objeciones a la publicación de de sus cartas y confirma el co nido de ella en que desestima insinuación de los socialistas, nes afirman que la actitud de Loebel violaba la confianza de Hindenburg.

Esta declaración coloca defi vamente al Presidente Hindenburg contra los socialistas y los de cratas. Aún "Germania", el órg oficial de los católicos centro que se oponen a la expropiación los bienes de las ex-familias re les, condena la confusión de la troversia en que interviene el Pr sidente. — (U. P.).

La vigencia del decreto sobre la bandera

BERLIN, 8. — El Gobierno declarado que los consulados manes que se hallan en los pu de España, Estados Unidos y cia, han sido instruídos en el tido de que deben poner en vig cia el decreto sobre la bandera cional, dictado por el Presi Hindenburg, en el caso de que barco alemán visite dichos pu

El decreto entra en vig por lo general, antes del 11 Agosto. — (U. P.).

LA COOPERACION FRANCO-ESPAÑOLA EN MARRUECOS

Se cree que se continuará manifestando en la delimitación de la frontera de las zonas sometidas a ambos países.

(Correspondencia cablegráfica de Ralph Heinzen, especial para "La Nación")

PARIS, 8.—Aun cuando la frontera que divide las zonas francesa y española de Marruecos, separa a varias tribus por mitad, ni Francia ni España tienen la intención de hacer cuestión por la línea fronteriza, en la conferencia que se realizará en el Ministerio de Relaciones Exteriores, después de la llegada del general Jordana.

En el Ministerio de Relaciones se cree que se llegaría a una solución con España, permitiendo esta nación que los franceses gobiernen la parte de las tres tribus de Gueznaia, Beni-Zeroual y Ghezaouas, que, estando en su mayor parte dentro del territorio francés, ocupan pequeñas fajas del lado español; y que también se permitirá ocupar, a Francia, varios puntos estratégicos situados dentro de la zona española que le permitan un control más fácil sobre las tribus fronterizas.

En vista de la estrechísima cooperación franco-española en el campo de batalla, que dió excelentes resultados, los franceses estiman que España estaría prontamente dispuesta a aceptar dichas insinuaciones, estimando, además, que los españoles están decididos a ocupar, en la zona española, lo aquella parte que hasta la fecha han ocupado, lo que haría necesario, de consiguiente, un acuerdo de organización administrativa con las nuevas tribus sometidas.

Se tiene entendido que España se encuentra también decidida a aceptar el programa administrativo de Francia, el cual ha dado completo éxito en todas las demás regiones de Marruecos.—Ralph Heinzen.

Sencillez

Elegancia

Precios

bajos

Construcción sólida

Fácil manejo

Facilidades para el

PAGO

«WESER BROS»

EL AUTOPIANO IDEAL

PRECIO CONVENIENTE

CON LAS MAYORES FACILIDADES DE PAGO

Por pago al contado 20 por ciento de rebaja

SOMOS ESPECIALISTAS EN PIANOS Y AUTOPIANOS

NO VENDEMOS NADA QUE NO SEA LO MEJOR

GRIMM & KERN

AHUMADA 99 — ESQUINA MONEDA

Importadores únicos y exclusivos del legítimo piano alemán,

"GROTRIAN STEINWEG"

La palidez del rostro

casi siempre va acompañada de nerviosidad más o menos pronunciada. Una y otra tienen muy a menudo por causa la disminución de los glóbulos rojos o sea la pérdida del hierro contenido en la sangre.

Debemos, en tal caso, emplear los ferruginosos y ninguno más adecuado que la HIERRO-BROMINA, la que contiene hierro asociado con bromuros.

La acción combinada de estos dos medicamentos explica la eficacia de la HIERRO-BROMINA (M. R.) contra las irregularidades a que están sujetas las señoras y las niñas, así como en los casos de anemia, histeria, leucorrea o neuralgias.

Pida en su botica HIERRO-BROMINA y fíjese en la marca de garantía.

INFORMACIONES CABLEGRAFICAS DEL EXTERIOR

DE NUESTROS CORRESPONSALES ESPECIALES, VIA EASTERN Y ALL AMERICA CABLES INC. DE "THE UNITED PRESS". — LOS ORIGINALES DE TODOS LOS CABLEGRAMAS QUE SE INSERTAN EN ESTA SECCION, ESTAN A DISPOSICION DEL PUBLICO EN ESTA IMPRENTA

EL CAMPEONATO INTERNACIONAL DE TENNIS, EN PARIS

PARIS, 8.—En las partidas de hoy del torneo internacional de tennis, Kinsey derrotó a L. Astrangul por 6|4, 6|0, 6|0.

En la próxima rueda Kinsey se medirá con el vencedor del match Borotra-Feret.—(U. P.)

PARIS 8. — Los siguientes fueron los resultados de las partidas jugadas hoy en el torneo internacional de tennis:

Miss Ryan y Kinsey, norteamericanos, derrotaron en los dobles a Mlle Declers y Hirsch, franceses, por 6-3, 6-1.

Vincent Richards, norteamericano derrotó a J Gregory, inglés, por 7-5, 6-3, 6-2.

Suzanne Lenglen derrotó fácilmente a Mme, Mathieu, por 6-0, 6-0.

Mrs. Browne derrotó a Miss Mackane, por 7-5, 6-0.

La señorita Bouman, holandesa, venció a Mlle. Centoslavos, por 6-2, 7-9, 8-6.

La pareja Lenglen-Viastro triunfó sobre Mme. Mathieu y Mlle. Grasset, por 6-3, 6-0.

Borotra, francés, derrotó a Feret, francés también, por 4-6, 6-4, 4-6, 6-3, 6 1.

Borotra se medirá con Kinsey, en los semi-finales. (U. P).

PARIS, 8. — En el torneo internacional de tennis, Kinsey derrotó a Astrangul por 6-4, 6-0, 6-0.

El campeón francés, Lacoste, derrotó al argentino Robson, por 6-2, 6-1, 3-6, 6-1. — (U. P.).

GRAN BRETAÑA

Lord Willingdon, gobernador general del Canadá

LONDRES, 8. — Oficialmente se anuncia que Lord Willington ha sido nombrado Gobernador General del Canadá. — (U. P.).

Entrevista entre los representantes de los obreros y propietarios de minas de carbón

LONDRES 8. — Por primera vez, desde el impasse de Abril, celebraron una reunión conjunta hoy, 39.o día del paro, en las minas de carbón, los representantes de los mineros y de los propietarios de las minas.

Esta reunión no tenía caracter oficial. (U. P).

Los delegados mineros conferencian con los dueños de minas de carbón

LONDRES, 8. — El país espera ansiosamente el resultado de la reunión que celebrarán hoy los representantes de los mineros y de los propietarios de las minas.

Sin embargo, es creencia general que no se llegará a ningún resultado a causa de la resolución de los leaders mineros Smith y Cook de negarse a entablar negociaciones sobre la base de la reducción de los salarios y del aumento del número de horas de trabajo.

Entretanto, el Gobierno adopta precauciones para atender a la demanda de carbón. Se tiene entendido que inmediatamente que se produzca una seria escasez de carbón, el Gobierno estará preparando para asegurar la importación del extranjero en cantidad suficiente. (U. P.)

No hay cambio en la situación minera

LONDRES, 8. — Después de la reunión entre los representantes mineros y los de los propietarios de las minas, el secretario de los mineros, Mr. Cook, declaró: "No hay absolutamente ningún cambio en la situación."

Se ha sabido que no se ha concertado una nueva reunión. —

La amenaza de secuestro de la duquesa de York

SERIA OBRA DE UN DEMENTE

LONDRES, 8. — "The Daily Mirror" dice que la carta dirigida a la duquesa de York, en que se le amenazaba con secuestrarla, está escrita a mano por una persona ignorante; se cree que se trata de un demente.

La carta decía que la princesa sería raptada cuando se dirigiera a Sandwich, localidad en donde iba a permanecer en casa de Lady Astor.

Se dice que la escritura de la carta es análoga a la que fué enviada hace pocos días al palacio de Buckingham.—(U. P.)

MARRUECOS

Comunicado oficial español

MADRID, 8. — Se ha recibido el siguiente parte oficial de Marruecos:

Continúa el desarme. En el sector de Axdir, una columna de caballería llegó hasta Cala e Iris, sin novedad, estableciéndose comunicaciones entre dichos puntos Torres de Kallaa.

La columna de la derecha llegó hasta Zoco el Jemis.

Se han sometido varios caídes y 22 jefes, haciendo entrega de los fusiles que poseían sus fuerzas. Estos jefes mantenían la rebeldía en el Norte de Djebel Haman.

Se han sometido al comandante general de Melilla el Zoco Tenir Ait y Adifa, con todos los jefes de esta fracción, quedando así sometido todo el territorio de Beniurriaguel. Esto tiene grande importancia, dada la hegemonía que esta cabila ejercía en el Riff.

Las harcas amigas efectuaron una incursión en la cabila de Beni Messau, estableciendo varios puestos sin novedad.

A la oficina de Río Martín se presentaron siete indígenas de una fracción de Beni Mandan y dos de Tamaldi, pidiendo las condiciones para someterse, las cuales fueron aceptadas y los emisarios dejaron rehenes.

Se ignora el paradero del Caid rifeño Bulania. — (U. P.).

Armamentos entregados por los indígenas

MELILLA, 8. — El general Castro Girona se trasladó a Busalal, localidad en que estuvieron los prisioneros españoles y en donde están sepultados 137 de ellos, que se encuentran distribuídos en dos cementerios.

En Cala del Quemado se han instalado cuatro grandes barracones para depositar las armas que entregan los indígenas.

Actualmente se almacenan 50 ametralladoras con 300 cañones de recambio, 3,000 granadas de cañón, 3,000 fusiles, 40 cañones de montaña con 5,000 espoletas, 3,000 granadas de mano fabricadas por los rifeños, 5 morteros de trinchera sistema francés, 500 bombas de aviación, varios cañones de desembarco, diversos aparatos y materiales de campaña y otros utensilios. — (U. P.).

El traslado de los ex-prisioneros

MELILLA 8. — Cinco automóviles ambulancias se han dirigido a Taza para recoger a los ex-prisioneros que quedan allí. Salvo los que han sido hospitalizados, los prisioneros serán trasladados a Uxda y Melilla. (U. P).

Un nuevo caid se somete a los franceses

LARACHE, 8.—El caid Fakir Bulaya, que operó en días pasados sobre las líneas españolas frente a Tetuán, se ha sometido a las tropas francesas y se encuentra actualmente en Taza.

En la región de Uazan han entablado negociaciones para someterse diversas cabilas que continúan insumisas.

Se dice que el Ministro de Guerra de Abd-el-Krim se dirige a las líneas francesas para someterse.

Se acentúan los rumores de que la totalidad de las cabilas de Gomara se someterán en breve. —

INFORMACIONES COMERCIALES, POR CABLE

CEREALES

CHICAGO, 8.—Se cotizaron los siguientes precios de granos, por bushel:

Trigo, para entrega en Julio, 1.42 3|8; para entrega en Setiembre, 1.37 3|8.

Maíz, para entrega en Julio, 0.75 7|8; para entrega en Setiembre, 0.80.

Avena, para entrega en Julio, 0.42 3|5; para entrega en Setiembre, 0.43 1|4.—(U. P.)

La defensa del franco en Río Janeiro

RIO JANEIRO, 8. — Se ha constituído el Comité Pro-defensa del franco, formado por los presidentes de todas las sociedades francesas y presidido por el Embajador francés, señor Alejandro Conty.

El comité en cuestión, solicitará contribuciones de todos los franceses y amigos de la Francia. — (U. P.)

CAMBIOS

NUEVA YORK, 8. — Hoy se cotizaron los siguientes cambios:

Inglaterra: 4.86 1|2 dólares por libra esterlina.

Francia: 3.01 centavos oro por franco.

Italia: 3.70 1|2 centavos oro por lira.

Bélgica: 3.05 1|2 centavos oro por franco.

Suiza: 19.35 centavos oro por franco.

Alemania: 23.81 centavos oro por reichsmark.

España: 15.18 1|2 centavos oro por peseta.

Yugoeslavia: 1.76 1|2 centavos oro por dinar.

Argentina, 40.44 centavos oro por peso.

Chile, 12 centavos oro por peso.

Japón, 46.82 centavos oro por yen.

Perú, 30.76 centavos oro por sol.

Brasil, 15.50 centavos oro por peseta.

Dinamarca, 26.46 centavos oro por corona.

Austria, 0.14.125 centavos oro por chelín austriaco.—(U. P.)

ESTAÑO Y COBRE

NEW YORK, 8.—Se fijaron los siguientes precios de metales para pago al contado:

Estaño, 58.75 centavos oro por libra.

Cobre, 13.80 1|2 centavos oro por libra.—(U. P.)

GANADO EN PIE

CHICAGO, 8.—Hoy se cotizaron los siguientes precios de animales en pie: Novillos, 10.65 centavos oro por libra; terneros de un año, 10.15; terneras, 14 centavos oro por libra.—(U. P.)

CARNE DE CERDO

CHICAGO, 8.—Precio de la carne de cerdo: las 100 libras para entrega en Julio, 18.65 dólares. —

ESPAÑA

Fallece uno de los operados por el Dr. Cardenal

MADRID 8. — Ha fallecido en Valencia el pintor Leguía, quien fué el primer operado por el doctor Cardenal, por medio del procedimiento Voronoff. (U. P).

Alemania no se opone a la entrada de España

AL CONSEJO DE LA LIGA DE LAS NACIONES

BARCELONA, 8.—Entrevistado el Embajador alemán, Conde von Welczeck, desmintió la noticia que se ha dado en el sentido de que Alemania se opone a la entrada de España al Consejo de la Liga de las Naciones, con un asiento permanente, y añadió que, Alemania no desea que sean interrumpidas su colaboración y relaciones con España, tratándose de la única nación que permaneció neutral durante la guerra.—(U. P.)

Los acuerdos de la Liga

SON TRATADOS EN CONSEJO DE MINISTROS

MADRID 8. — El Consejo de Ministros se informó de que en la reunión del Consejo de la Liga de las Naciones, fueron ratificados los anteriores acuerdos respecto de la posición de España ante el Consejo de la Liga. (U. P).

SUECIA

Unden renunció su cargo de delegado ante el Consejo de la Liga de las Naciones

ESTOCOLMO, 8. — El nuevo Gabinete aceptó la renuncia del señor Unden de su cargo de delegado de Suecia ante el Consejo de la Liga de las Naciones.

En la declaración hecha por el Gabinete ante el Parlamento, respecto de la política que seguirá el nuevo Gobierno, se promete un esmerado trabajo educacional sobre la cuestión de la temperancia y se hace notar la necesidad de introducir economías en la administración y de limitar las deudas del Estado.—(U. P.)

FRANCIA

LOS DIPUTADOS RADICALES PIDEN EL AUMENTO DE LA DIETA PARLAMENTARIA

PARIS, 8.— En tanto que los peritos del Gobierno estudian las medidas restrictivas, de carácter económico, que se aplicarán a través de todo el país, para salvaguardiar la caída del franco, los radicales de la Cámara pelean encarnizadamente por que se aumente la dieta anual de los diputados, de 27,000 francos, a que asciende en la actualidad, a 42,000 francos. Este hecho ha causado enorme descontento en la Cámara. En cuanto al Gobierno, ha rehusado hasta ahora adoptar una actitud decidida en el asunto.

La moción conservadora para postergar el debate, fué derrotada sólo por 247 contra 243 votos. Los comunistas se unieron a los conservadores, opiniéndose al aumento.

También aplaudieron estrepitosamente los rojos, a los Abates Lamire y Bergey, cuando éstos, después de llamarse a sí mismos "célibes profesionales", apoyaron la moción comunista, en la que se proponía el aumento de la dieta, proporcionalmente a la familia de los diputados.

Se ha rumoreado que renunciará M. Peret, de lo cual posiblemente resultaría la caída del Gabinete.

Se suspende la ejecución de un desertor

PARIS, 8. — La decisión de M. Briand, de suspender la ejecución del ciudadano norteamericano Gilbert Clare, quien habría sido condenado a muerte por deserción de la Legión Extranjera en Siria, fué adoptada debido a la falta de informaciones oficiales al respecto y se basó únicamente en la posibilidad de que la ejecución fuera ordenada para media hora después del momento en que se envió la orden de suspenderla.

El Embajador de Estados Unidos en Francia, Mr. Herrick, recibió orden de interceder oficialmente en favor de Clare. — (U. P.).

PARIS, 8. — El Ministro de Guerra M. Painlevé, procediendo de acuerdo con instrucciones de M. Briand, telegrafió al general comandante del ejército de oriente, dándole instrucciones en el sentido de suspender la ejecución del súbdito norteamericano Gilbert Clare, quien fué juzgado por una Corte Marcial acusado de deserción de la Legión Extranjera francesa en Siria.—(U. P.)

EL "BUENOS AIRES" CUBRIO AYER LA ETAPA

Fort-de France a Trinidad

PORT OF SPAIN (Trinidad), 8.—Duggan anunció que esperaba partir mañana al amanecer con destino a Paramaribo, en la Guayana holandesa.

En Paramaribo se preparará a fin de realizar la etapa más difícil desde esa ciudad a Pará, en la cual espera evitar tanto como le sea posible el cruce de las inmensas regiones de selvas al Norte del río Amazonas.

Duggan manifestó que la parte más difícil del viaje se encontraría entre Paramaribo y el Amazonas. Cree que después de avistar el Amazonas, el viaje a Pará será relativamente fácil.—(U. P.)

FORT DE FRANCE 8.—Los aviadores argentinos Duggan y Olivero partieron con destino a la isla Trinidad a las 6.20 de la mañana.—(U. P.)

TRINIDAD, 8. — El hidroplano "Buenos Aires" llegó a las 8.50 de la mañana.—(U. P.)

PARA ELIMINAR LAS IMPUREZAS DE LA SANGRE

conviene tomar

DEPUROL "18"

(a base de yoduro de potasio y mercurio)

M. R.

EN LA REUNION PLENARIA DE HOY EN WASHINGTON, SERA CONSIDERADA LA RESPUESTA DE CHILE

Los tres puntos principales de la contestación chilena: insiste en el cumplimiento del Laudo; acepta una solución a base de la partija, o de la "tripartita", cediendo un corredor a Bolivia al Norte del Ferrocarril de Arica a La Paz.

HOY A LAS 10.30 DE LA MAÑANA SE REUNE LA COMISION PLEBISCITARIA. — EL INTENDENTE DE TACNA, Sr. GOMEZ CARREÑO, REITERA AL GOBIERNO LA RENUNCIA DE SU CARGO

Se puede decir que las negociaciones de solución del problema del Norte, tanto las jurídicas como las diplomáticas de Washington, después de un período de extraordinaria actividad y de grandes novedades en lo que respecta a su desarrollo, han entrado en su parte más interesante, esperándose de un momento a otro, en unas y otras, trascendentales resoluciones.

En nuestra edición de ayer dimos amplios detalles de la reunión celebrada en la Moneda, a la cual había convocado el Presidente de la República a los presidentes de ambas ramas del Congreso, a los miembros de las Comisiones de Relaciones de las mismas, y a los presidentes de todos los partidos políticos para conocer su opinión sobre la contestación que el Gobierno daría a las últimas insinuaciones formuladas por el Departamento de Estado de Washington.

Como se sabe, después de conocer la opinión de cada una de estas personas sobre el asunto, la Cancillería trasmitió en la madrugada de ayer a nuestro Embajador en Wahington, la respuesta chilena a las fórmulas propuestas por el mediador amistoso.

Hoy, el Embajador Cruchaga dará cuenta oficial de la respuesta de Chile

Fuimos informados en la Cancillería que en la reunión plenaria que se verificará esta tarde en Washington, el Embajador señor Cruchaga Tocornal, dará cuenta oficial de la respuesta de nuestro Gobierno al Departamento de Estado.

En los círculos oficiales y diplomáticos existe gran interés por conocer la actitud que asumirá el Secretario de Estado, Mr. Kellogg, al conocer la respuesta chilena, estimándose que en la reunión de hoy mismo se adoptará alguna resolución, o se formulará una última proposición.

No obstante, en los círculos extraoficiales, en los cuales se conocía en líneas generales la respuesta de nuestra Cancillería, se estimaba ayer que ella no encuadraría en modo alguno las bases de las últimas proposiciones de Mr. Kellogg, considerándose por esta causa que es posible que en la reunión plenaria de hoy, no se llegue a ningún acuerdo, postergándose así la solución del conflicto.

Los tres puntos principales de la respuesta chilena

De acuerdo con las informaciones que logramos obtener ayer en diversas fuentes, en la nota contestación al Departamento de Estado se signan tres puntos principales en lo que respecta a las fórmulas de Mr. Kellogg. Estos tres puntos serían los siguientes:

Chile insiste en el cumplimiento del Laudo Arbitral del Presidente de los Estados Unidos.

Como una prueba de sus deseos de solucionar, rápida y definitivamente el conflicto con el Perú, el Gobierno de Chile declara que:

Aceptaría una solución extraplebiscitaria del problema a base de la fórmula de división del territorio entre Chile y el Perú, y en caso que esta fórmula no encontrara acogida en la parte contraria;

Aceptaría también una solución diplomática a base de la fórmula de "tripartita", cediendo a Bolivia un corredor cuyo límite sur quedaría al norte de la línea del Ferrocarril de Arica a La Paz; la parte norte de Tacna para el Perú; y Arica con sus límites actuales para Chile.

CON MOTIVO DE UN INCIDENTE, EL INTENDENTE DE TACNA, Sr. GOMEZ CARREÑO, REITERO SU RENUNCIA A LA CANCILLERIA

AYER FUE RECIBIDA EN EL MINISTERIO DE RELACIONES LA COMUNICACION CORRESPONDIENTE

TACNA, 8.— Hoy se produjo en esta ciudad una incidencia de cierta gravedad, cuando el Ministro señor Anguita, citó, para declarar ante un funcionario norteamericano, al Prefecto de Tacna, a algunos guardianes y a varios directores de sociedades patrióticas.

El Intendente, señor Gómez Carreño, contestó por nota el exhorto del Juez, negándose a ordenar la comparecencia pedida, por estimar que constituía un procedimiento atentatorio contra la soberanía de la nación.

El Intendente reiteró hoy la renuncia que ha presentado a la Cancillería.— (Especial).

LA RENUNCIA DEL SEÑOR GOMEZ CARREÑO FUE PRESENTADA HACE ALGUN TIEMPO

La renuncia que el Intendente de Tacna presentó a la Cancillería, de la cual informamos oportunamente, no fué tramitada, pues el Gobierno rogó al señor Gómez Carreño, no insistiera en ella.

En aquella oportunidad se pidió no dar publicidad a este asunto, hasta que ayer se recibió nuevamente en la Cancillería, una comunicación del Intendente señor Gómez Carreño, en la cual con motivo del incidente de que damos cuenta, insiste en su renuncia, rogando al Gobierno que tengan a bien aceptársela.

HOY A LAS 4 SE REUNIRA LA COMISION PLEBISCITARIA

ARICA, 8. — La Comisión Plebiscitaria se reunirá mañana a las 4 de la tarde, en una sesión en que, según se ha proyectado, será votada la moción que presentó el delegado chileno, señor Edwards, para que se fije la fecha de la votación. Los funcionarios plebiscitarios estiman que, efectivamente, se llegará a dicha votación; pero, sin embargo, en los círculos norteamericanos se sospecha que aún están por recibirse instrucciones finales de Washington.—(U. P.).

La comisión plebiscitaria deberá adoptar hoy acuerdos de gran importancia

De acuerdo con la citación correspondiente, hoy, a las 10.30 de la mañana, deberá reunirse nuevamente la Comisión Plebiscitaria. Como se sabe, en la reunión del Sábado último, la Comisión no consideró la proposición del Delegado de Chile para fijar la fecha de las votaciones electorales terminadas ya las inscripciones.

En los círculos autorizados se estimó que esta actitud de la Comisión obedecía al propósito del representante del Arbitro de esperar el resultado que obtendrían las últimas proposiciones del Departamento de Estado para solucionar la cuestión por la vía diplomática, pues, como ya lo hemos informado, el general Lassiter habría manifestado ante el Arbitro su intención de declarar la impracticabilidad del Plebiscito.

Por estas circunstancias, y no habiéndose llegado aún a resultados definitivos en las gestiones de los buenos oficios, altos personajes allegados al Gobierno y que están perfectamente al cabo del desarrollo de las negociaciones, nos manifestaron ayer que estimaban que en la reunión que celebrará hoy, la Comisión Plebiscitaria, no considerará tampoco la moción del Delegado de Chile para fijar la fecha de la votación, dejándola para una fecha posterior.

En los círculos extraoficiales se tiene entendido que, en caso de no considerarse la última moción del Delegado chileno, la Comisión tratará y resolverá sobre otra de las indicaciones del señor Edwards, tal como la de clausurar los registros electorales que está pendiente desde hace algunas semanas.

Lo que significaría jurídicamente la clausura de los registros

Un alto personaje, que ha estado en conocimiento directo de todas las últimas negociaciones internacionales, conversando ayer sobre este particular, nos decía que, jurídicamente, la clausura de los registros electorales tiene una gran importancia.

En caso de que la Comisión acordara cerrar los registros, de acuerdo con la petición chilena, esto significaría que el representante del Arbitro reconoce, en todas sus partes, la validez y corrección de los inscritos, no pudiendo admitir en lo futuro apelaciones sobre este particular.

El Canciller Mathieu concurrió ayer a la Moneda

En la mañana de ayer, el Ministro de Relaciones Exteriores, señor Mathieu, concurrió a su despacho, atendiendo los diversos asuntos pendientes en la Cancillería.

En la tarde, el Canciller se retiró temprano a su casa.

El Embajador Mr. Collier se entrevista con el Presidente

En la mañana y en la tarde, el Embajador de los Estados Unidos, Excmo. señor Collier, estuvo en la Moneda.

En la tarde, el señor Collier se entrevistó con el Presidente de la República.

Confirmando una información

En nuestra edición de ayer publicamos una amplia y completa versión de la reunión celebrada en la Moneda.

En la parte pertinente, informamos que al levantarse la reunión el Ministro del Interior había manifestado que el Ejecutivo obraría como lo estimara conveniente en las negociaciones de los buenos oficios, y que la opinión de los concurrentes sólo tenía un valor consultivo.

A esta declaración del señor Ministro del Interior, decíamos en nuestra edición de ayer, el diputado señor Córdoba habría respondido diciendo que al Ejecutivo correspondería la responsabilidad.

Como la veracidad de esta información nuestra fuera puesta en tela de juicio en ciertos círculos, nos acercamos al diputado don José Santos Córdoba, para que nos confirmara o rectificara.

—"Lo dicho hoy por "La Nación" — nos dijo — es la verdad, y en lo que respecta a las declaraciones que yo hiciera ante las palabras del Ministro del Interior, la información correspondiente es también perfectamente cierta".

"El plebiscito es impracticable"

DICE "LA REPUBLICA" DE LA PAZ

LA PAZ, 8. — "La República", en un editorial titulado "El Plebiscito es impracticable", trata de demostrarlo citando numerosas razones, entre otras, dice que la causa principal es que las autoridades chilenas no cumplieron con la misión señalada por el Arbitro de abstenerse de cometer actos que dificultaran a la Comisión Plebiscitaria en su tarea de crear una atmósfera plebiscitaria y un ambiente de igualdad y de recíprocas garantías para los votantes chilenos y peruanos. "Al contrario — agrega—, la Comisión ha podido comprobar repetidos y constantes actos de violencia y coacción. De suerte, que resultaría temerario el intento de sostener que en el territorio de Tacna y Arica existen condiciones de igualdad para todos los votantes". — (U. P.).

≡EI-SI≡

A. C. EN INGLES

Es la marca de los Cuentakilómetros que vende

ORREGO

Especiales para el Nuevo Modelo

Ford

EL AUTO UNIVERSAL

Alameda esq. Gálvez

NOTICIAS BREVES; PERO IMPORTANTES

La Sociedad Unión Comercial de Santiago, en vista de la epidemia de viruela, ha instalado un servicio de vacuna en su clínica, para los socios y sus familias, que será atendido por el practicante de la institución, desde el Viernes próximo, de 5 a 7.30 de la tarde, todos los días.

Llavero perdido está a disposición de su dueño en esta Imprenta, en la Caja, encontrado en Dieciocho al llegar a Las Heras.

Especies extraviadas en la vía pública que se encuentran en la Secretaría de la Prefectura, a disposición de su dueño: Un llavero con varias llaves, una capucha para el agu, un paragua, un bastón, una placa de cobrador, una cartera con poco dinero, varios metros de cordel usado, una llave inglesa, un tarro lechero con una medida una pechera de arnés, y unas escrituras judiciales.

Las calles Monjitas y Catedral serán pavimentadas, conforme a un acuerdo adoptado ayer en una reunión en que participó el Intendente de la Provincia, el Intendente Municipal y representantes de la Junta de Pavimentación. Esta obra se efectuará una vez que se hayan terminado las obras de esta clase que en la actualidad se efectúan.

PIERROT
REGIA PRESENTACION
SUPREMA CALIDAD
14 CIGARRILLOS 30 CTVS

INFORMACIONES CABLEGRAFICAS DEL EXTERIOR

DE NUESTROS CORRESPONSALES ESPECIALES, VIA EASTERN Y ALL AMERICA CABLES INC. DE "THE UNITED PRESS".— LOS ORIGINALES DE TODOS LOS CABLEGRAMAS QUE SE INSERTAN EN ESTA SECCION, ESTAN A DISPOSICION DEL PUBLICO EN ESTA IMPRENTA

ACTIVIDADES DEPORTIVAS MUNDIALES

EL TANI PELEARA EL 15 DE JULIO CON JAMES BERNSTEIN

NEW YORK, 8. — Ha sido concertado un match a diez rounds entre el popular campeón chileno, Estanislao Loayza, y James Bernstein.

Este encuentro deberá realizarse el 15 de Julio en el Stadium de Queensboro. — (U. P.)

EL MATCH VICENTINI-RAYO HA SIDO POSTERGADO

HASTA EL 3 DE JULIO

BUENOS AIRES, 8.— La Asociación Nacional de Box de Buenos Aires, ha decidido postergar hasta el 3 de Julio próximo, la realización del match entre Luis Vicentini y Luis Rayo, que había sido fijado para el día 26 del corriente.

Esta determinación ha sido tomada en vista de que el campeón chileno Vicentini aún no ha completado su entrenamiento y desea presentarse en mejores condiciones.

También ha sido postergado el match Víctor Contreras-Vicente Olivieri, proyectado para el 12 de este mes. Todavía no ha sido fijada la fecha para este nuevo encuentro.—(U. P.)

Los encuentros de cricket en Bradford

BRADFORD 8. — El match de cricket verificado esta tarde entre los equipos de Australia y el Condado de Yorkshire, en esta ciudad, fué abandonado con motivo de la lluvia, en circunstancias que los jugadores ingleses contaban en su favor con 25 puntos y ningún wicket en su innnigs segundos, lo que viene a formar un total de 180 contra los australianos. Estos últimos ya llevan a su favor 480 puntos. (U. P).

ITALIA

El príncipe de Cassano se ha suicidado

ROMA, 8.—El Príncipe de Cassano, Horacio Zunica, de 72 años de edad, ha puesto fin a sus días arrojándose al Tíber.

Se cree que el suicidio del Príncipe sea debido a dificultades financieras.—(U. P.)

Inauguración de una estación radiotelegráfica

ROMA, 8.—Ha sido inaugurada la estación radio-telegráfica de Afgoi, que permitirá el servicio de comunicaciones directas entre Somalilandia y Roma.—(U. P.)

El presupuesto de Obras Públicas en el Senado

ROMA, 8. — En el Senado se discutió el presupuesto del Ministerio de Obras Públicas.

Giurati declaró que el problema del sostenimiento de los caminos reales era el principal problema financiero y que debería resolvérsele dentro de un plazo apropiado. Aseguró además el señor Giurati que el Gobierno estudiaba actualmente los medios de resolver el formidable problema de las crecientes en los ríos por causa de las grandes lluvias. — (U. P.).

CAGGLIARI, 8. — **El Sub-secretario de Educación, presidió** el acto de la inauguración del Congreso Internacional de Arqueología. — (U. P.).

Mussolini y la cuestión de Marruecos

ROMA, 8. — El diario "Giornale d'Italia" publica una información, a la cual se le atribuye cierto carácter semi-oficial, y en la cual se declara que las publicaciones de la prensa británica son infundadas cuando dicen que Mussolini gestiona en París y Madrid las cuestiones relativas al problema de Tánger. Agrega el artículo del diario italiano, que el hecho de que Italia haga lo posible por no quedar excluída del estatuto de Tánger y que sigue de cerca el desarrollo de los acontecimientos en Marruecos, no significa de ningún modo que haya resuelto tomar ninguna iniciativa encaminada a la revisión del Estatuto de Marruecos. Dice además la publicación aludida, que la posición de Francia y España en Marruecos debería resolverla una conferencia internacional en cuyo seno tuviera participación Italia. — (U. P.).

Las conclusiones del fiscal en el proceso de intento de asesinato de Mussolini

ROMA, 8. — Han sido publicadas las conclusiones a que llega el fiscal en el caso de intento de asesinato contra el señor Mussolini, por el cual se procesa al ex-diputado Zaniboni.

Las conclusiones son las siguientes:

1.o El diputado socialista Tito Zaniboni, el general Luigi Capello, el ex-capitán Ilisse Duenci y otros tres acusados de menor importancia son acusados de complot armado contra el Estado;

2.o Zaniboni es acusado de intención de dar muerte al señor Mussolini el 4 de Noviembre de 1925;

3.o El cargo de complicidad contra otros seis acusados, entre los que figuran Domizio Torligiani, ex-Gran Maestre de los ritos simbólicos de la Francmasonería, es abandonado.—(U. P.)

7.000,000 de liras para el vuelo de De Pinedo alrededor del mundo

ROMA, 8. — El Gobierno destinó 7 millones de liras para financiar el vuelo que el aviador De Pinedo hará alrededor del mundo sobre un recorrido de 70 mil millas. (U. P.).

La reina y las princesas Yolanda y María en Pisa

PISA, 8.—Han llegado a esta ciudad, donde pasarán el verano, la Reina Elena acompañada de las Princesas Yolanda y María. — (U. P.)

PORTUGAL

La dictadura militar ha sido implantada

COMO REMEDIO AL CAOS POLITICO

LONDRES, 8.—El corresponsal de "The Daily Mail" en Oporto entrevistó al señor Gomes da Costa, jefe del reciente movimiento revolucionario que triunfó en Portugal.

El señor Gomes da Costa declaró que había impuesto la dictadura porque durante años los políticos han producido el caos total en el país. "No hay estabilidad—agregó—. Nuestros Gobiernos tan pronto subían al poder eran derribados, por lo cual el mundo nos considera una nación corrompida. Mis propósitos son corregir este estado de cosas. Los políticos que forman planes para subir al poder deben terminar.

"No deseo la guerra civil; pero mi ejército luchará por defender mis principios, en caso necesario. Trataré de seguir los principios de las dictaduras del general Primo de Rivera y del señor Mussolini.

"Eventualmente habrá elecciones libres, lo cual depende enteramente de mi país."—(U. P.)

ESTADOS UNIDOS

El Gobierno no desea reconocer la dictadura del general Chamorro

WASHINGTON, 8. — El Departamento de Estado ha hecho las siguientes declaraciones:

"La actitud de los Estados Unidos hacia el régimen del general Chamorro implantado en Nicaragua, permanece inalterable.

"El Gobierno continúa, como siempre, siendo un caluroso amigo del pueblo nicaragüense; pero no desea reconocer al Gobierno del general Chamorro. Los Estados Unidos esperan que el pueblo nicaragüense vuelva a la forma constitucional de Gobierno, haciendo así posible que los Estados Unidos reconozcan dicho Gobierno, y reanuden oficialmente sus relaciones diplomáticas con él". — (U. P.)

ARGENTINA

Hoy continuarán las sesiones preparatorias

DE LA CAMARA DE DIPUTADOS

BUENOS AIRES 8. — Han provocado una expectativa general las sesiones preparatorias de la Cámara de Diputados, que se deberán reanudar mañana. Se sabe que existe quorum en la capital y se cree, en general, que mañana abundarán en la sala los representantes de todos los bloques políticos, pues han recomendado puntual asistencia a todos sus miembros. Se deberá considerar el despacho por una comisión especial de los poderes o el rechazo de diplomas a varios diputados electos, esperándose que las sesiones serán agitadísimas. (U. P).

ECUADOR

El Banco Chimborazo en liquidación

GUAYAQUIL, 8. — Los accionistas de la Sociedad Bancaria Chimborazo han declarado al Banco en liquidación. Los gerentes de las oficinas de Guayaquil y Riobamba han sido reducidos a prisión por orden del Gobierno. — (U. P.)

BRASIL

El movimiento del personal consular

RIO DE JANEIRO 8. — En el cuerpo consular reina un marcado regocijo con motivo de la promulgación del reciente decreto sobre el movimiento del personal consular.

Los miembros del cuerpo consular, ofrecieron una gran manifestación al Ministro de Relaciones Exteriores, señor Pacheco, como una señal de agradecimiento por la medida adoptada.

El Presidente Bernardes recibió además en una sesión especial a los diplomáticos y agentes consulares que fueron a saludarlo y a manifestarle su reconocimiento.

Comida ofrecida por el agregado militar chileno

RIO DE JANEIRO, 8.—El Agregado Militar de la Embajada de Chile, coronel Agustín Benedito y señora, ofrecieron una comida en el Hotel Gloria en honor del ex-Agregado Naval brasileño en Chile, capitán de fragata Américo de Azevedo y Márquez, a la cual asistieron miembros del Cuerpo Diplomático y personalidades sociales.—(U. P.)

BOLIVIA

El Congreso ha sido convocado para el 5 de Agosto

LA PAZ 8. — El Gobierno ha publicado un decreto, convocando al Congreso Nacional a sesiones ordinarias para el 5 de Agosto. (U. P).

Un diario empastelado

LA PAZ, 8. — Algunos desconocidos empastelaron la imprenta en que se editaba el periódico "Bandera Roja".—(U. P.)

PERU

Los bienes del Arzobispado d Lima

LIMA, 8. — Se informa qu grandes mejoras por valor de rios millones de dólares ricano que el Arzobispo de Li ha introducido en los bienes ces de propiedad de la Iglesia rán aumentadas pronto con erección de un nuevo edificio derno en Lima. En el piso de este edificio se instalar oficinas del Royal Bank of C ná. La firma constructora Fred T. Ley Company, de York.—(U. P.)

Se inicia en Lima el pro contra Santos Chocano

LIMA, 8.— Se ha manif una excitación intensa a tra toda la República a conse do la iniciación de la causa blada en contra del conocido ta nacional José Santos Ch por el delito de homicidio win Elmore.

No obstante las estricta taciones que se guardan ingreso a la sala de la Co Justicia, el público afluyó en me cantidad, rodeando el de la sala, tres horas antes dlera comienzo a la sesión.

José Santos Chocano lleg Corte acompañado por do y fué recibido por sus jos.

Al comienzo de la audien sala se encontraba fuerzas de policía y milita resguardar el orden. No proporcionado detalles a la sa.

En uno de los diarios ne la idea de que las del juicio, a medida que duzcan, sean transmitida dio a través de la Repúbli (U. P.)

INFORMACIONES DEL INTERIOR (DE NUESTROS CORRESPONSALES)

COQUIMBO

CAYO EN VALLENAR LA PRIMERA LLUVIA DEL AÑO

(De nuestro Corresponsal, por Telégrafo)

VALLENAR 8. — A las 7 de la tarde de ayer empezó a caer una lluvia que se ha prolongado hasta la madrugada de hoy.

Es ésta la primera lluvia que cae durante el presente año.

En la cordillera ha nevado bastante, con lo cual se presume que el caudal de aguas será suficiente para el regadío de la agricultura.

Los agricultores están, por este motivo, de plácemes. — **Adolfo Torres.**

ACONCAGUA

SE HA RESTABLECIDO EL TRAFICO DEL TRANSANDINO

(De nuestro Corresponsal, por Telégrafo)

LOS ANDES, 8.— La combinación transandina llegó hoy en la forma acostumbrada.

La correspondencia vendrá en un segundo tren que arribará a las 12 de la noche, para seguir mañana a Santiago y Valparaíso.

El tráfico del ganado argentino también se ha reanudado.—(Masafierro.)

LINARES

LA ALFOMBRILLA Y LA PESTE CRISTAL HAN APARECIDO EN LINARES

(De nuestro Corresponsal, por Telégrafo)

LINARES, 8.—Se han presentado numerosos casos de peste alfombrilla y de peste cristal.

El médico sanitario de la provincia ha solicitado suero antivarioloso en varias ocasiones para iniciar la vacunación de la población, pero hasta la fecha nada ha recibido.

Se espera que la Dirección General de Sanidad, en el deseo de prevenir esta grave epidemia envíe cuanto antes la cantidad necesaria para inmunizar la población.—(Reyes).

MALLECO

EL PUENTE SOBRE EL RIO TRAIGUEN ESTA EN PELIGRO

(De nuestro Corresponsal, por Telégrafo)

TRAIGUEN, 8. — Con el aguacero de estos últimos días, el caudal del río Traiguén ha aumentado considerablemente y sus aguas amenazan arrasar con numerosas casas que están situadas en las orillas.—(Corresponsal).

UN CASO DE VIRUELA EN TRAIGUEN

(De nuestro Corresponsal, por Telégrafo)

TRAIGUEN, 8. — El médico sanitario de esta ciudad ha denunciado al Gobernador del departamento, la aparición de un caso de viruela y ha solicitado los recursos para atacar el mal e iniciar una vacunación general en la ciudad. Los habitantes están alarmados ante la aparición del terrible flagelo.—(Corresponsal).

TALCA

LOS ARRIENDOS HAN SUBIDO UN 50% EN TALCA

(De nuestro Corresponsal, por Telégrafo)

TALCA, 8.—El problema de los alquileres ha alcanzado caracteres de una verdadera crisis, por la falta de habitaciones.

Los arriendos han subido más de un cincuenta por ciento.

Se hace necesario la construcción de casas baratas, ya que los arriendos nunca se habían cotizado a los precios actuales.—(Iturriaga).

Renuncia de la presidenta del Club de Señoras

(De nuestro corresponsal, por telégrafo)

TALCA, 8. — La señora Elisa Rivera de Herrera, que desempeñó con acierto la presidencia del Club de Señoras, ha presentado la renuncia de su cargo.

El alejamiento de la señora Rivera ha sido lamentado en nuestra sociedad.—(Iturriaga).

FELICITACION AL RECTOR DE LA UNIVERSIDAD

"POR SU PATRIOTICA Y ENERGICA ACTITUD", FRENTE A LAS INCIDENCIAS ESTUDIANTILES

VOTO APROBADO POR LA SOCIEDAD DE INSTRUCCION PRIMARIA DE SANTIAGO

En la sesión celebrada ayer tarde por el directorio de esta Sociedad se acordó aprobar, por aclamación, el siguiente voto, propuesto por el vicepresidente, señor José A. Alfonso:

"Teniendo presente que la disciplina es elemento tan fundamental como imprescindible en la educación, como que sin ella preponderan el desorden, la desorganización y la anarquía; teniendo presente que don Claudio Matte, nuestro presidente y actual Rector de la Universidad, está en este último carácter, cumpliendo inquebrantablemente la más patriótica de las tareas al procurar cimentar, desde su alto puesto y ante el actual injustificado movimiento estudiantil, el fundamento mismo de las sociedades, indisolublemente vinculado al mantenimiento de la disciplina, quebrantada o relajada, con manifiesto perjuicio para la República, en tantas esferas de nuestras actividades y especialmente hoy día en el campo estudiantil, la Sociedad de Instrucción Primaria de Santiago, por el órgano de su directorio,

"ACUERDA felicitar al señor Matte por su patriótica y enérgica actitud y estimularlo en el cumplimiento austero e inquebrantable del primer deber del educador".

La totalidad de los empleados públicos de Talca

ESTAN IMPAGOS DE ABRIL A MAYO

(De nuestro corresponsal, por telégrafo)

TALCA 8. — El Tesorero Fiscal de este departamento ha declarado que la totalidad de los empleados públicos, incluyendo jefes, oficiales y tropa del Ejército, carabineros y policía, se encuentran impagos de los sueldos de Abril y Mayo.

Actualmente la Tesorería no cuenta con los fondos necesarios para efectuar dicho pago.

Mensualmente se pagan alrededor de $ 800,000 en sueldos, y las entradas que percibe suman más o menos $ 350,000.

Por su parte los empleados públicos opinan que el Gobierno debe afrontar esta situación para hacer cesar esta grave anormalidad. —**Iturriaga.**

A los empleados públicos de Chillán

SE LES ADEUDA MARZO, ABRIL Y MAYO

(De nuestro corresponsal, por telégrafo)

CHILLAN 8. — Aunque no totalmente se adeuda a los empleados públicos los sueldos de los meses de Marzo, Abril y Mayo; los $ 600,000 llegados a la Tesorería Fiscal, son insuficientes para cubrir sus obligaciones y sólo bastarán para pagar los sueldos de Abril, pues los empleados públicos de este departamento necesitan mensualmente una suma de $ 800,000.

Entre los servidores del Fisco se acentúa diariamente el malestar porque el comercio les restringe los créditos. — **Lagos**

Los estudiantes de Medicina y de Farmacia

TAMBIEN SE DECLARARON EN HUELGA

EL DIRECTOR DEL PRIMERO DE ESTOS ESTABLECIMIENTOS DECRETO LA CLAUSURA DE EL.— AYER SE DECLARO FUNDADA LA FEDERACION DE ESTUDIANTES DE CHILE

Ayer hubo varias novedades en el movimiento que llevan a cabo los estudiantes universitarios, que ha dado motivos a numerosas incidencias en estos últimos días.

Las Escuelas de Medicina y de Farmacia que sólo habían solidarizado moralmente con los alumnos de las otras Escuelas, declararon ayer la huelga. El Director de la Escuela de Medicina en vista de esta resolución de los alumnos, decretó la clausura del establecimiento.

Además se verificaron algunas asambleas y varias manifestaciones callejeras, que como las efectuadas en días anteriores, fueron disueltas por la policía.

BOLETIN OFICIAL DEL COMITE DE ESTUDIANTES

El organismo directivo del movimiento estudiantil narra de la siguiente manera los acontecimientos verificados ayer:

Centro de Pedagogía. — Este Centro sesionó en la mañana de ayer en el local de la UECH. Asistieron numerosos estudiantes y todos los castigados por los últimos acuerdos del Consejo de Instrucción. Se aprobó la siguiente orden del día:

"El Centro de Pedagogía frente a las últimas medidas tomadas por el Consejo de Instrucción, acuerda permanecer firme en su actitud de protesta.

Centro de Medicina.— Levantada la sesión del Centro de Pedagogía los estudiantes se dirigieron a la Escuela de Medicina, donde se hallaban reunidos numerosísimos universitarios de las diferentes Escuelas. Después de un acalorado y amplio debate se acordó ir a la huelga indefinida, huelga que deberá ser notificada por cada uno de los cursos.

Los estudiantes de Farmacia, reunidos también en asamblea amplia, acordaron la huelga por todo el tiempo que don Claudio Matte permanezca en su puesto de Rector.

A raíz de estos acuerdos, el Director del establecimiento procedió a clausurar la Escuela de Medicina.

Los estudiantes visitan el Instituto de Educación Física.—Los estudiantes universitarios acordaron dirigirse en la tarde de ayer al Instituto de Educación Física, con el objeto de asistir a una asamblea en que los alumnos de esta Escuela adoptarían un acuerdo sobre los últimos acontecimientos.

El Director del Instituto, don Joaquín Cabezas, pidió a la policía que expulsara a los universitarios, a lo cual la policía respondió haciendo salir a todos los estudiantes que ocupaban el hall.

De aquí se organizó un desfile en dirección a la UECH., local en que se verificó una asamblea con gran concurrencia de universitarios.

En primer lugar se dejó establecido que la campaña estudiantil iba dirigida contra las autoridades universitarias y en favor de la reforma educacional y no contra la policía. Se denunció el hecho de querer dejar frente a frente a los estudiantes desarmados contra los guardianes prolijamente armados, para torcer el movimiento a un terreno de violencia que los estudiantes no aceptaban. La asamblea acordó hacer una declaración oficial en este sentido.

Se aprobó el siguiente voto: Los estudiantes universitarios, reunidos en asamblea plena, considerando: 1.o que se encuentran empeñados en una campaña puramente ideológica. 2.o Que la violencia ha partido exclusivamente de las autoridades universitarias y de la fuerza pública puesta al servicio de aquéllas, acuerdan llamar la atención de la opinión pública sobre la absurda actitud del Gobierno al permitir los sangrientos atropellos de que se hace víctimas a los estudiantes, a petición expresa del Consejo de Instrucción Pública.

Los alumnos del Instituto de Educación Física propusieron el siguiente acuerdo que se aprobó por unanimidad: "Considerando, 1.o La actitud inconveniente del Director del establecimiento, señor Cabezas, al hacer expulsar violentamente a los alumnos que allí se reunían.

2.o La introducción de fuerzas armadas a la Escuela, que significa el más grande de los vejámenes que puede inferirse a nuestra dignidad de estudiantes, acuerdan: Levantar su más altiva protesta ante la actitud violenta de este funcionario. Ratificar la huelga indefinida y dejar especial constancia de la valiente decisión de las camaradas estudiantes.

A continuación, a propuesta de una comisión de alumnos universitarios, se declaró oficialmente constituída la Federación de Estudiantes de Chile.

Para este efecto se abrirán registros especiales para cada facultad. Estos registros estarán a disposición de los estudiantes en cada escuela y en la UECH para los alumnos de establecimientos clausurados. Mañana se fijará la fecha en que se comenzará a recoger las firmas de los estudiantes.

Citación para hoy.—Hoy, en la mañana, habrá una reunión amplia a las 10 horas en el local de la UECH, para tomar conocimiento de los acuerdos de los compañeros de Arquitectura.

En la tarde, a las seis P. M., habrá otra asamblea amplia con el objeto de finiquitar las bases de la Federación.

Está citada a las 9 A. M., en la UECH la comisión de reforma educacional para que se ponga fin a la redacción de las bases del próximo Congreso que discutirá dicha materia.

Una adhesión del Liceo de Linares.—Se ha recibido el siguiente telegrama de Linares: Estudiantes Liceo Linares felicitan levantada actitud de estudiantes universitarios. Va nota. Salud.—(Firmados). — **Carlos Pincheira.— Mario Arredondo. — Marchant.— Arias—Lineros — Cameratti.—Lobos.—Urrutia. — Ferrer. — Yáñez. —M. Urrutia.—Sáenz.**

Los estudiantes detenidos.— Ayer se procedió a tomar declaración a los numerosos estudiantes detenidos en la noche del Lunes.

El Juez de turno, señor Soro, mantuvo una conferencia, desde las dos de la tarde hasta las nueve de la noche, con siete estudiantes que acudieron al Juzgado.

Se nos informa que las preguntas principales del señor Soro versaron sobre las finalidades del movimiento estudiantil y sobre el problema de la enseñanza.

Después de esta extensa declaración, dichos estudiantes salieron en libertad condicional.

Acuerdo de una organización obrera.—El sindicato de confiteros, pasteleros, y dulceros, reunidos en asamblea con numerosa asistencia, acuerda: Tributar un voto de aplauso al movimiento estudiantil y protestar de la actitud de la fuerza armada, la cual simboliza la reacción peligrosa porque atraviesa el país.

El Comité Ejecutivo ante los incidentes de anteayer. — El Comité Ejecutivo de los Estudiantes no puede permanecer en silencio ante los últimos acontecimientos que se han producido con los acuerdos del Consejo de Instrucción y la actitud de la policía en las calles, para con los estudiantes.

El Consejo no ha podido continuar su política de castigos y rigores en la forma en que debía haberlo hecho para ser consecuente con su principio. Ha expulsado definitivamente a los compañeros que tenía suspendidos por tres años; a nadie se le puede ocurrir que con este nuevo acuerdo haya cambiado la situación de ellos. También ha procedido a castigar a tres o cuatro compañeros más, como igualmente a una compañera y a la amonestación de otras. Cabe en este caso preguntar si también se pretende dar como razón de estas medidas disciplinarias para con las compañeras el supuesto hecho de que ellas hayan ejercitado la violencia.

La actitud del Consejo en su reciente sesión, no ha sido de ningún efecto; sólo ha sido una manifestación de una vitalidad que ya no existe, la necesidad de aparecer superviviendo a los acontecimientos.

Pero si en realidad el Consejo mismo no ha procedido a tomar medidas disciplinarias efectivas por reconocer el fracaso de ellas, ha influído sin embargo para que con los estudiantes se tomen por la policía una actitud violenta y sanguinaria que afrenta a una ciudad civilizada. Esta actitud que ha pretendido justificarse con un posible asalto de cien estudiantes sin ninguna clase de armas al cuartel de la Sexta Comisaría, es la revelación más preciosa del absurdo. Y, es necesario que dejemos expresamente en claro porque ello nos consta y lo oyeron los estudiantes que ya estaban presos en la comisaría indicada, que, en conocimiento de que se acercaba una manifestación de estudiantes al local de esa Comisaría, el Sub-Prefecto señor Sánchez, se adelantó en automóvil, a la manifestación, para dirigir la masacre de la calle Cóndor. Y, así, tenemos que ordenó dentro del cuartel que la caballería saliera a estacionarse a la calle Cóndor esquina de Santa Rosa y con la infantería disolver a los estudiantes hacia la calle Cóndor y una vez que éstos hubieran andado unos veinte metros, se procedió a cargar contra ellos desde San Francisco hacia Santa Rosa, desde aquí salió al encuentro de estos la caballería, expresamente colocada. Así se puede explicar la enorme cantidad de heridos que tuvimos los estudiantes, como también la enorme cantidad de presos que en esta brillante jornada logró obtener la policía.

Pues bien, sabemos, porque así lo han manifestado las mismas autoridades policiales, que se procede con este rigor con los estudiantes, porque "hay órdenes superiores". Y, ¿de dónde pueden venir esas órdenes superiores, sino del Gobierno?

Comprendemos también, que las autoridades universitarias, en medio de su desesperación, sean las que piden tal actitud de la policía; es este el nuevo camino que han emprendido para quebrar el movimiento estudiantil que no es un movimiento de violencias, sino un movimiento de sentimientos y corazones. Pero nosotros estamos serenos y resueltos y tenemos el convencimiento que jamás po más se podrá imponer la al ideal. No importa los com ros que caigan; que pese quienes inspiran esta acció castigo de la opinión pública el de sus propias conciencias.

Tenemos la obligación de establecido que estamos sere resueltos a llegar al fin y obstáculos que se nos pong tencionadamente en el camin nos detendrán. Sabemos dónd piezan estas cosas, más no be donde terminan; pero, de prevenir, que la actitud de cia e indeferencia por la de las colectividades, ha do en las autoridades unive rias y deseamos que este he tenga presente en la sup país. El dogma cerrado e sigente no es ya de este sig libertad tiene que triunfar la opresión y el entendimie razón sobre los que no ofuzcan. — El Comité Ejec

EL INCENDIO EN MORANDE ESQUINA DE SAN PABLO

DESTRUYO COMPLETAMENTE UN NEGOC

A las 9.50 de anoche el Cuerpo de Bomberos dió las señales de incendio, dándose como lugar amagado la esquina de las calles de San Pablo y Morandé.

En efecto, el fuego había hecho su aparición con bastante violencia en el negocio de remates y consignaciones ubicado en el N.o 811 de la calle de Morandé.

A pesar de la prontitud con que acudieron las bombas y el personal del Cuerpo, no se pudo evitar la destrucción total de este negocio, debido a que, como dijimos, el incendio empezó con bastante violencia.

El negocio incendiado pertenece al señor José Morales Celis y estaba asegurado en 10 mil pesos en la Compañía "La Minerva".

Con toda presteza los bomberos organizaron su obra de ataque logrando impedir que se propagara a todo el edificio que está construído con materiales ligeros.

Sin embargo, sufrieron pe cios por el agua los sig negocios, cuyos propietari cación y seguros damos a c nuación: Sastrería de don món Torres, situada en la na de San Pablo y Morand gurada en 50 mil pesos; De to de cal, cemento y yes propiedad del señor Rafa signado con el N.o 807 de lle Morandé y asegurada mil pesos, en "La Flor de le"; carnicería de don L Triguero, en el N.o 815 d misma calle, sin seguro, negocios signados con los ros 817 y 837 de la calle tada.

Concurrieron ocho comp de bomberos, el juez del de turno, señor Andrés V el jefe del servicio polic misario señor Luengo, y funcionarios de la polic

El dueño del negocio por de empezó el incendio, don Morales Celis, fué reduci prisión.

Don Santiago Labarca recti las declaraciones que hi el Prefecto de Policía a "Los Tiempos"

Santiago, 8 de Junio de 192 ñor Director de "La Nación"— sente.

Señor Director:

En "Los Tiempos" de hoy ap una información suministrada el señor Prefecto de Policía, los hechos ocurridos anoche en la Comisaría. Como se contiene ella afirmaciones que no respo a la verdad de lo ocurrido, le r se sirva publicar la siguiente ficación:

"Cerca de las 12 de la noche grupo de más o menos cincuenta tudiantes se acercó a la 6.a Co saría a preguntar por los est tes que habían sido aprehendido la tarde y a solicitar su liber Uno de los estudiantes conversó el oficial de guardia, mientra demás permanecían en la cantando. El señor oficial les claró que no podían ser puesto libertad, y ordenó a la guardia cumpliendo el decreto que las manifestaciones sin aviso vio, disolviera el grupo. Los diantes se replegaron a la Cóndor, haciendo ruidosas ma taciones de protesta.

El sub-prefecto señor Sánchez se encontraba en esos momento la Comisaría, ordenó que por la lle de Santa Rosa saliera la montada de que disponía. La doblò por Cóndor, y en esta los estudiantes se vieron dos. En estas circunstancias, el po de manifestantes trató de a San Francisco, y como les ran el paso los policiales de la día de la Comisaría, se produ choque, en el que, indiscutible llevaron la peor parte los estu tes. Por fortuna, el oficial que daba la tropa montada, dió orden no cargar, evitando, así, que los cesos hubieran sido más doloros

Esta es la verdad de los hech De ella pude imponerme por las claraciones de varios miembros la propia Comisaría, a la que momentos después de ocurrid triste incidente. En mi enten propio señor Prefecto se forma mismo criterio por las versiones en mi presencia escuchó.

Ruego al señor Director la molestia que le impongo con publicación de las anteriores —(Firmado).—**S. Labarca L.**

Reyes Princesas y Payasos

ALGUNOS TRABAJOS QUE SE HACEN EN EL MES DE JUNIO

Durante la primera quincena de este mes se concluyen las siembras de trigo en la región sur, y como es tarde para efectuarla, se prefieren las variedades precoces.

En el centro, en terrenos regados, se da gran actividad a la siembra de trigo blando a fin de concluirla durante el mes; se prefieren las variedades tempranas para evitar, en lo posible, los perjuicios que causa el polvillo colorado.

En la región norte se está sembrando con toda actividad para aprovechar los buenos aguaceros de la semana pasada. Como en esta región llueve muy poco y las lluvias concluyen temprano, antes de fines del invierno, es indispensable apresurarse a sembrar en el menor tiempo que sea posible, aprovechando para ello las variedades de rápido desarrollo.

Concluída la siembra de trigo se seguirá con la de cebada forrajera en las regiones del norte y del centro.

Como estamos en buena época para efectuar la siembra de toda clase de plantas forrajeras de secano (rulo) y sabemos el gran interés que hay por desarrollar estos cultivos, debemos preocuparnos de la siembra del Atriplex en toda la zona de la costa entre Serena y Constitución. Podemos agregar otras plantas forrajeras que también resisten mucho a la sequedad.

En la región Sur, la producción de forrajes cultivados tiene una gran importancia, motivo por el cual debemos aprovechar este momento para aumentar las extensiones sembradas con plantas forrajeras.

Es tiempo de sembrar habas y avenas en terrenos de secano destinadas a la producción de legumbres para temprano.

Es tiempo de preparar los barbechos para las siembras del próximo año debiendo tener presente que en los terrenos de secano de la región Norte debemos hacer lo posible por cultivar con tractores, para reemplazar los animales y los brazos que hacen falta y de esta manera podremos trabajar el barbecho a mayor profundidad, punto fundamental que olvidan todos los que preparan barbechos y que por causas diversas lo cultivan a poca profundidad.

Es la época de desparramar cal viva a los suelos de cultivo que la necesitan. El comprador debe tener cuidado de que le vendan el producto por unidad de elemento útil como establece la ley y consultar a un Agrónomo Provincial sobre cualquiera compra de abonos que desee hacer. Además este funcionario le dá el certificado de rebaja de flete para su transporte por el Ferrocarril del Estado.

También se desparrama yeso en las viñas, arboledas frutales, trebolares que se destinan a cosechar la semilla, alfalfa para pasto aprensado, etc.

Es la época de efectuar nuevas plantaciones de huertos frutales, prefiriendo para ello las variedades recomendadas para la Exportación.

También podemos cambiar la producción de cualquier árbol o huerto, valiéndonos para ello de la ingertación, que en este tiempo se aplica, con toda seguridad, a cualquiera especie de frutales.

Se activa la poda de los árboles frutales que lo necesitan, pues la generalidad de esos árboles sólo requieren pequeñas podas destinadas a conservarles la forma y quitar las ramas mal colocadas.

Los tratamientos curativos y preventivos de los huertos frutales deben practicarse con toda energía para destruir las enfermedades y evitar su propagación. Si la poda la aplicamos a árboles enfermos, sacaremos todas las ramas más atacadas y las destruiremos por el fuego, concluyendo la operación con la aplicación del remedio curativo aconsejado.

Nuestros huertos están muy enfermos y la ley de Policía Sanitaria Vegetal obliga a denunciar los árboles enfermos y a someterlos a tratamiento.

Es tiempo de plantar nuevos tunales en terrenos de secano.

Se principia la plantación de nuevas esparragueras en los terrenos que se tienen preparados.

Se hacen almácigos en camas calientes, de tomates para temprano. Se plantan ajos, lechugas, apio para verdura, achicoria.

Se plantan nuevas alamedas en los terrenos regados y se preparan, en el sur, los roces que se quemarán el próximo verano.

EL DECRETO - LEY N.o 474 Y EL ESTABLECIMIENTO DEL CREDITO AGRICOLA

por NICANOR ALLENDE NAVARRO

La necesidad de proporcionar a nuestros agricultores crédito, y de organizar por consiguiente, nuevas fuentes de donde éste pueda emanar, es innegable; se precisan capitales para que el trabajo agrícola pueda resultar fecundo y lucrativo. Pero es fuerza sí, que estos capitales se proporcionen ciñéndose a las modalidades de la producción, ya que hoy día sólo se encuentran a interés crecido, obligando a los que de ellos se sirven a vender el fruto de su trabajo en forma extemporánea, para pagar y a tener que empeñar la producción futura para obtener capitales para continuar la explotación. Estos males agravan en perjuicio general por las crisis agrícolas que ya se hacen frecuentes y como consecuencia viene el abandono de la tierra y la absorción del capital por las ciudades.

Las características del crédito agrícola deben ajustarse a las operaciones rurales en que se invierte el capital; dichas operaciones podemos agruparlas así:

1.o Las que tienen por objeto mejoras permanentes y cuya influencia es a largo plazo, tales como obras de regadío, drenajes, construcciones, plantaciones, apotreramiento, etc.;

2.o Las que persiguen surtir o mejorar el capital de explotación, tales como: compra de maquinaria y aperos, animales y abonos, formación de praderas que hacen sentir su acción por algunos años;

3.o Las que se refieren a la adquisición, aumento o renovación del capital circulante y que se absorbe en la obra de la producción, tales como la adquisición de semillas, jornales, alimentación para trabajadores, etc.

El crédito que requiere el primer grupo de operaciones, puede ser el hipotecario rural, el cual corresponde al propietario; el de los grupos segundo y tercero, es el propiamente agrícola; a él acuden agricultores propietarios o no y puede ser directo o indirecto, personal o real. Es directo, cuando se trata de un préstamo en dinero; indirecto, cuando después de efectuado un depósito de productos la operación se efectúa negociando el título que lo acredita.

Como dijo muy bien el Abate Lemire, en el Congreso de las Cajas Rurales de Tarbes, el crédito real es el que se hace por lo que se tiene y el personal por lo que se es. El decreto-ley número 474, que establece el Contrato de Prenda Agraria, fija las garantías que responsabilizan préstamos de dinero a los agricultores, las que pueden ser:

a) Animales de cualquier especie y sus productos;

b) Máquinas de explotación, aperos y útiles de labranza de cualquier especie;

c) Maquinarias y elementos de trabajo industrial instalados o separadamente;

d) Semillas y frutos de cualquier naturaleza cosechados o pendientes al estado natural o elaborados;

e) Maderas en pie o elaboradas.

Como vemos, el Decreto-Ley en cuestión establece una forma de crédito real; pero en la letra d) al referirse a los frutos pendientes, no puede desligarse debido a los riesgos y contingencias de la producción agrícola de las condiciones morales y buenos manejos de los negocios del deudor, condiciones que si es cierto, siempre van acompañadas a todo crédito, en el caso a que aludimos deben ser las predominantes, ya que si se destruye la prenda o no cubre el valor del crédito, no queda respondiendo sino la persona. Por regla general, el crédito prendario, por permitir la tenencia de la cosa en poder del deudor, reviste un fuerte carácter mixto. De aquí resulta que el Contrato-Ley al cual nos referimos, no se amolda a la industria a la cual sirve, ya que por resguardar los intereses del acreedor en forma estricta deprime y apoca los intereses del deudor.

Así analizado el Decreto-Ley en cuestión, no podemos considerarlo dentro de las características del crédito agrícola, ya que las instituciones que lo establecen parten de la base que la industria a la cual sirven, siendo de beneficio colectivo y respondiendo a las necesidades primordiales del pueblo, exigen por esta razón el sacrificio del acreedor. Es por eso que estas instituciones nacen, crecen y se desarrollan siempre tuteladas por el Estado, sujetas a las condiciones y exigencias de la producción, o sea, a plazo largo: para las del 2.o grupo de 1 a 5 años y para las del 3.er grupo de 3 meses a un año. El interés no excede en ningún país y en ninguna de estas instituciones del 6 o|o y sus servicios siempre son localizados, o sea, procurando ponerse lo más estrechamente posible en contacto con los grupos de agricultores.

Si, como lo establece el Decreto-Ley 474, el crédito real va a servir a la agricultura, según economistas como D'Estero, Borle, Fremy, Valserres, du Puynode, Mir, Leconteux, etc., debe eliminar todos aquellos trámites, tales como registro, gastos de escritura, fórmulas complicadas para la constitución y cancelación de la prenda; debe dejarse de lado la intervención siempre desacertada de los tribunales de justicia comunes, para hacer intervenir elementos que ajustan su fallo a los conocimientos técnicos adquiridos en el ejercicio de la industria a la que debe servir.

Como influencia en la producción del Decreto-Ley que comentamos no podemos considerarlo sino de muy remoto provecho; la agricultura nacional responde a muy fuertes compromisos con la Caja Hipotecaria y con el resto de las instituciones de crédito establecidas en nuestro país. Se calcula el capital de explotación en mil millones de pesos; se calculan los compromisos hipotecarios en más de quinientos millones de pesos ¿a cuánto ascenderán los créditos bancarios? No será raro que el total adeudado por nuestros agricultores llegue al total del capital de explotación; tendremos que convenir que el dinero no lo hemos aprovechado tan bien, que digamos, y, por otra parte, que dicho capital nos ha sido prestado sin ajustarse a las normas que lo hacían aprovechable. Esta doble finalidad hay que establecerla dentro de las nuevas normas que sobre créditos nos van a venir a regir, a fin de corregir los inconvenientes que han originado el perjuicio que hoy sobre todos pesa, ya que importa la improductibilidad de la principal de nuestras industrias.

N. A. N.

NUESTRA PRODUCCION DE CEREALES

por ROBERTO OPAZO G.

Desinfección de la semilla y práctica de la siembra del trigo

En publicaciones anteriores hemos hecho presente la gran importancia que tiene la selección de la semilla, la influencia que esta operación tiene sobre el resultado de la cosecha, la que puede estimarse en un tercio. También hemos recordado que el Ministerio de Agricultura, convencido de esta necesidad, ha equipado un tren seleccionador, que actualmente está trabajando en el Sur del país. También hemos dado la importancia debida a la buena preparación del suelo y hemos indicado la influencia que tiene sobre la cosecha. Nos hemos referido a la necesidad de dar preferencia en la selección de variedades, a las de corto período vegetativo que son las más seguras para la producción, porque evitan el ataque del polvillo colorado y libran mejor de la las sequías que suelen producirse en Primavera.

Continuaremos nuestra disertación sobre tan importante materia agregando que la siembra debemos hacerla temprano, dentro del período de siembra más adecuado que nos ha indicado la experiencia. La siembra temprana tiene todas las ventajas, sin tener el inconveniente en algunos casos, que el derivado del exceso de vegetación que el trigo suele adquirir en algunas condiciones determinadas; en todo caso es preferible sembrar temprano que retrasar la siembra.

Una vez que hemos tomado resolución sobre los diversos puntos indicados, nos queda que determinar la cantidad de semilla que sembraremos, su desinfección y forma de efectuar la siembra.

Con respecto a la cantidad de semilla que conviene sembrar, diremos que esa cantidad depende de tantos fractores, que no es posible dar datos precisos para una información general. Pero en cambio, diremos que la siembra en línea economiza un tercio de la semilla en comparación con la siembra de voleo, que de semilla grande y poco macolladora, debe sembrarse más cantidad que de semilla chica y muy macolladora, que la siembra temprana exige menos semilla que la tardía, que no debe propiciarse la idea vulgar de que en la mano del sembrador está la macolla, pues esto obliga a gastar un exceso de semilla sin objeto práctico. En vez de propiciar tal idea conviene preparar mejor el suelo y de esta manera se evita el exceso de malezas, que es lo que obliga a aumentar la cantidad de semilla desparramada.

Por ninguna causa debemos dejar de desinfectar la semilla antes de sembrarla, pues este es uno de los graves errores que se cometen y que se pagan muchas veces más caro que el costo de la desinfección.

En países donde hay "polvillo negro", como en el nuestro, es muy difícil cosechar semilla indemne de este hongo, y el único medio de impedir su aparición, en las sementeras, consiste en desinfectar la semilla previamente. Para ello disponemos de muchos medios prácticos y económicos que son ampliamente satisfactorios, tales como el empleo de formalina al tres por mil, que no sólo es el desinfectante más enérgico, sino que a la vez se ha demostrado que es un importante estimulante vegetal, lo que no debemos olvidar.

De los repetidos ensayos que hemos practicado en el país, a este respecto, sigue en importancia la buena solución de sulfato de cobre, al dos por ciento, sumergiendo la semilla por quince minutos a lo menos sin pasar de veinte minutos la duración del tratamiento. Casi igual importancia tiene la aplicación del carbonato de cobre, que tiene principal importancia en las siembras en polvo hechas en regiones secas o de Dry Farming. Hay numerosos procedimientos para efectuar este tratamiento; pero los indicados son los más conocidos y suficientemente eficaces en el país.

Es necesario insistir hasta el cansancio que la desinfección de la semilla de trigo que se siembra para combatir el polvillo negro, es una práctica tan fundamental como cualquiera de las que hemos indicado anteriormente, y que si un año seco impide, en parte, su propagación, en cambio en los años favorables da cuenta de la mayor parte de la cosecha, como ha ocurrido en el país.

Practicada la desinfección de la semilla, ha llegado el momento de la ejecución práctica de la siembra. El método de siembra más general en el país consiste en la siembra al voleo hecha a mano o con máquinas especiales y poco se practica la siembra en líneas.

La siembra al voleo debe abandonarse en todos los suelos donde es posible emplear la sembradora en líneas, pues es la forma más económica y rápida de sembrar, y cuando se trata de disminuir el costo de producción, y de economizar los pocos brazos de que dispone nuestra agricultura, no puede procederse de otra manera. La siembra al voleo gasta un tercio más de semilla porque ésta, no queda bien distribuída, obliga a emplear arados para taparla y, como todas las semillas, no quedan a igual profundidad, se pierde un porcentaje importante por defecto de la mala tapadura.

La siembra ideal es la que se hace con máquina y los terrenos planos que en el momento actual no están preparados para efectuar la siembra a máquina, deben prepararse con el mayor interés, retirando los troncos y los espinos, que sin objeto práctico suelen dejarse en gran cantidad en algunos potreros. También debe emparejarse los terrenos disparejos y sacar las piedras u otros obstáculos que impidan el buen funcionamiento de las sembradoras en líneas. Para explicar las ventajas de la siembra en línea necesitaríamos hacer una disertación especial con tal objeto.

La profundidad a que se entierra la semilla también tiene su importancia; pero depende de numerosos factores que nos permiten dar una cantidad fija, que sirva en forma general. La profundidad es la comprendida entre tres y ocho centímetros, en los suelos bajos, que conservan mucha humedad, en los suelos gruesos o arcillosos, conviene no pasar de cinco centímetros, mientras que en los faldeos, en los suelos arenosos, secos, la profundidad debe ser mayor, y en los de Dry Tarming debe llegarse a diez y doce centímetros de profundidad.

Cuando la semilla queda muy encima, en terrenos sueltos o mal trabajados, hay numerosas probabilidades de que la planta no alcance a granar, si la Primavera se presenta seca. De ahí que se aconseja aumentar la profundidad a que se entierra la semilla, en tales casos. Bien sabemos que el arraigamiento definitivo del trigo se produce en el primer suelo que queda entre dos y cinco centímetros de profundidad, según la calidad del suelo, de ahí que en los suelos arraigue a mayor profundidad para defenderse de la sequedad de la Primavera, y si no se entierra la semilla a profundidad conveniente, resulta que no se obtiene el mayor arraigamiento, y esto contribuye a la tendidura en los suelos regados y a las espigas vanas o aubiadas en los faldeos de secano.

R. O. G.

Cuarteto de Londres

A los Señores Abonados

Se avisa a las personas que hayan reservado localidades en abono, que se les esperará solamente hasta hoy Miércoles, a las 6 P. M. Después de esta fecha quedará cerrado el abono, y las localidades restantes estarán a disposición del público en la Casa Becker, Ahumada 113, para el estreno del Cuarteto, que será el Viernes 11, a las 6.30 P. M.

LA EMPRESA.

El Criadero de Arboles de Santa Inés

ruega a los interesados en plantaciones, se sirvan pasarle sus órdenes cuanto antes, a fin de que puedan ser atendidas cumplidamente. Dirigirse a la Administración, Nos, o a la Agencia General, Huérfanos 1157, casilla 1417. Santiago.

9-Jun.

EMILIO ALEMPARTE URETA
CORREDOR DE COMERCIO
SEGUIRA ATENDIENDO LA OFICINA DE
EMILIO ALEMPARTE LASTRA
AGUSTINAS 1223

1.o-Julio

CABALLERO:

¡Bonjour!

10-Jun.

"LA RAZA"

Periódico independiente, que hablará claro.
Aparecerá en breve. No deje usted de leerlo.

AGUA PURGANTE MINERAL SALFEN M.R. NO DAÑA EL ORGANISMO
A BASE DE SULFATOS ALCALINOS

Para Cortar un Resfriado en un Día.

Tómese el Laxativo BROMO QUININA. (La primera y original pastilla para Resfriados y Grippe.) Es un remedio eficaz y probado. La firma de E. W. GROVE se halla en cada cajita.

Quinina 0.032 Gramo. Aloe 0.0054 Grams
Acetanilida 0.097 " Excipiente C. S.
Paris Medicine Co., St. Louis, E. U. de A.

Gath y Chaves, Ltd.

Presenta a su distinguida clien tela una Gran REBAJA de PR ECIOS en sus vastos surtidos de

BAULES, NECESSER, PONCHOS, etc.

Departamento VALIJERIA (1er. Piso)

Lo más sensacional del día
Thermos esmaltados
$ 4.90

THERMOS esmaltados con engastes de aluminio, capacidad 1 litro, $ 9.90; 1|2 litro
$ 4,90

PERCHAS modelo plegable de fabricación norteamericana, a
$ 1.70

BAULES modelo ropero, de las renombradas marcas norteamericanas "Hartr ann" y "Seward", lo mejor que se fabrica en el mundo entero, desde
$ 590.-

ESTUCHES neceser con útiles para toilette, desde
$ 23,90

VALIJAS necesser, de procedencia europea, selecto y variado surtido de modelos, desde
$ 250.-

ARTICULOS DE ABRIGO:

PONCHOS, chalones, bufandas, chalinas, etc., etc.
CHALONES de lana, artículo de fabricación inglesa, inmensa variedad de colores, desde
$ 57.50

CUBRE-PIES de felpa, hermoso y original, surtido de colores, desde
$ 180,-

PONCHOS de lana, artículo de gran abrigo, sin cuello, a $ 69.50; con cuello
$ 72.-

PONCHOS de pelo de vicuña, lo más durable que existe, desde
$ 160.-

PONCHOS de lana de camello, con cuello, a
$ 115.-

PONCHOS de Castilla garantidos impermeables, con cuello, protegidos y enteramente enhuinchados, desde
$ 120.-

ARTICULOS DE VICUÑA:

BUFANDAS de pura vicuña, tejidas e hiladas a mano, a
$ 85.-

CHALINAS de pura vicuña, tejidas e hiladas a mano, de 2.40 ctms. largo
$ 295.-

PONCHOS de vicuña, lo más fino que se fabrica en este artículo, calidad garantida, a ... ...
$ 525.-

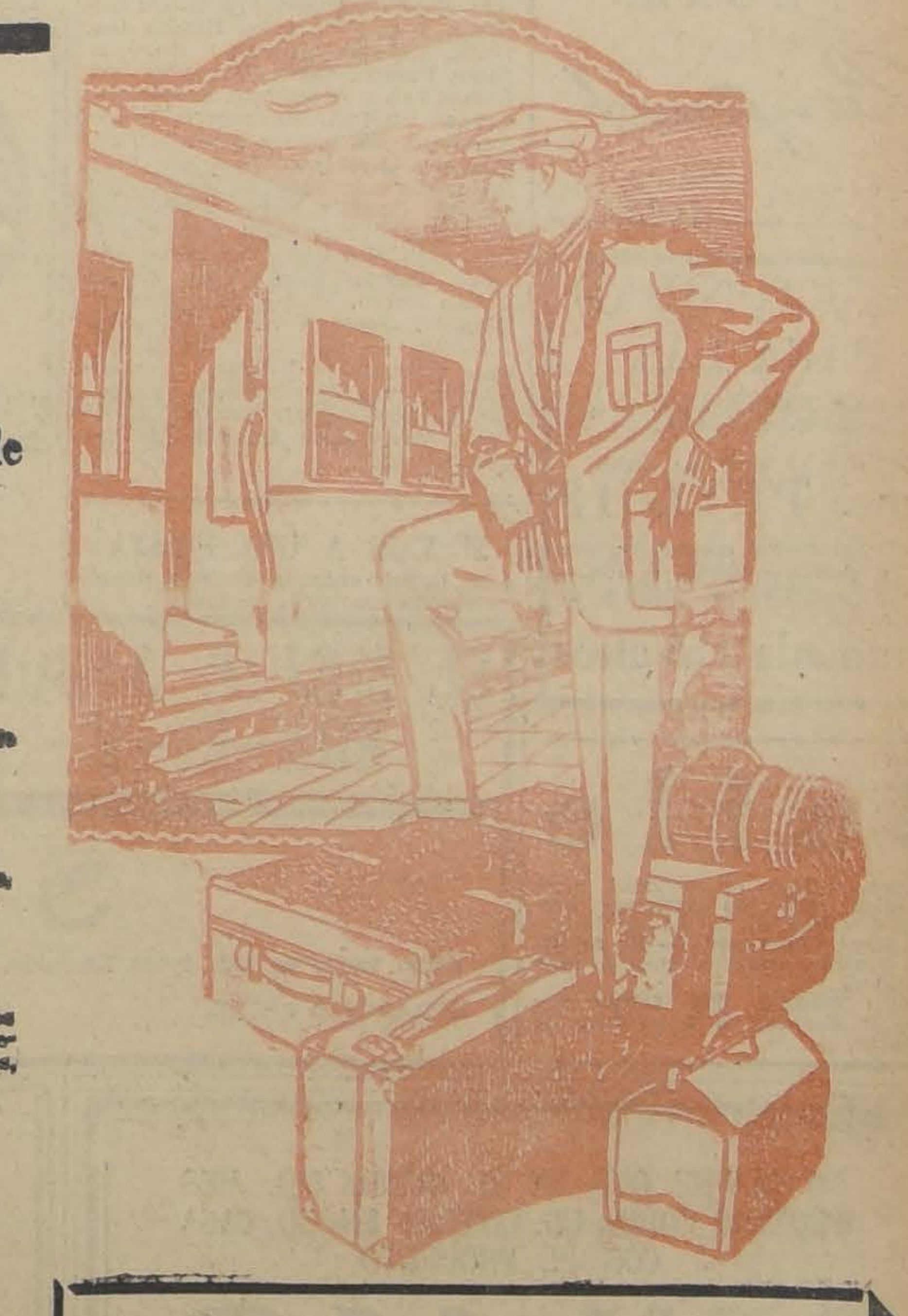

Una palpable demostración

de lo que significa para la economía del hogar, la encontrará usted en las

Grandes Realizaciones de Menaje, Tapicería y Sanitarios

que GATH & CHAVES, ofrece hasta las

12.45 del Sábado.

EN LA DIPLOMACIA. — En la mañana de hoy arribará a Valparaíso, procedente de Europa, el Secretario de la Legación de Bélgica en Chile, señor Eugenio Verstraeter.

—El Ministro del Paraguay, señor Modesto Guggari, y familia, han fijado su residencia en la calle Amunátegui N.º 280.

—El 3 de Julio próximo se embarcará en Valparaíso, en viaje a Liverpool, el Secretario Comercial de la Legación de Gran Bretaña, señor W. I. T. Scott y señora.

EN EL TEA ROOM. — Todo un acontecimiento social resultó el hermoso Martes de Moda en el salón de Gath y Chaves.

Lo más selecto de nuestra sociedad se dió cita en su local favorito, presentando el Tea Room todo el aspecto de una de nuestras más brillantes reuniones de gran mundo.

El esmerado servicio y el selecto programa musical de su orquesta, constituyen el mejor atractivo de estas tardes de invierno, por lo que nuestras damas, haciendo justicia a los esfuerzos de Gath y Chaves para atender a sus clientes, acuden a sus tées, como al más atrayente de sus programas de sociedad.

El programa musical de la reunión de hoy es el siguiente:

PRIMERA PARTE

1. Glinka. — "Ruslan et Lumilla", (Ouverture).
2. Oui. — Albumleaf.
3. Karganoff. — Danza Hebrea.
4. Moussogsky. — Canto Oriental.
5. Rimsky-Korsakow. — Scheherazade (Suit).

SEGUNDA PARTE

1. Tschaikowsky. — La belle aus Bois Bois dormant (Ballet).
   a) Panorama.
   b) Vals.
2. Tschaikowsky. — Danza Rusa.
3. Moussougsky. — Gopak.
4. Korsakow. — Canción Hindú.
5. Tchaikowsky. — Danza Rusa, "Trepak".

FALLECIMIENTO. — Ha dejado de existir en Valparaíso la señora Carmen Clorinda S. v. de Soto-Ramirez.

ENFERMOS. — Delicado de salud se encuentra don Ricardo Gallardo Herreros.

—Enferma de cierto cuidado se encuentra la señora Laura Lagos de Soto Cortés.

COMITE DE SEÑORAS DE LA COLONIA FRANCESA. — El Lúnes 30 de Mayo, bajo la presidencia de Monsieur des Longchamps, Ministro de Francia, quedó constituído el nuevo Comité de Señoras que tendrán a su cargo las fiestas pro-pobres de la Colonia.

Presidenta honoraria, Mme. des Longchamps; 1.ª vice-presidenta, Mme. Coudeu; 2.ª vice-presidenta, Mme. Muzard; secretaria, Mme. Bancelin; tesorera, Mlle. J. Gallet.

VIAJEROS.— Se ha dirigido a Quillota la señora María Cristina Vicuña de Barros.

—Se ha dirigido a Valdivia, donde fijará su residencia, el ingeniero de la Zona de Impuestos Internos, don Eduardo Silva Henríquez.

ASOCIACION DE LA JUVENTUD CATOLICA FEMENINA. — Las sociales se preparan para asistir a la solemne Hora Santa con que la Asociación celebrará el Día del Sagrado Corazón, el Viernes 11.

Será en el Templo Votivo Nacional, calle Arturo Prat, de 6 a 7 P. M., y será predic[illegible] por el Rev. Padre Damián Sy[illegible].

MATRIMONIO CONCERTADO. —Ha quedado concertado el matrimonio de la señorita Marta Gundelach E. con el señor Ernesto Vásquez Cisternas.

Hizo la visita de estilo el señor don Eliseo Cisternas Peña.

SEÑORA:
¡Bonjour!
10-Jun.

OPORTUNIDAD PARA LAS NOVIAS
Durante el mes de Junio
Mme. TRIGOS
les ofrece trajes completos con velo y azahares desde $ 700.—
NOTA.—Atiéndese pedidos de provincias.
Ahumada 116 altos

Baile
Cursos rápidos en privado, muy especiales para las personas que deseen iniciarse en los bailes de salón. Clases diariamente.— M. AGUILAR, profesor práctico y el de más actualidad.
Local: EGAÑA 570 (entre San Isidro y Carmen, a 2 cuadras de Alameda).

MATRIMONIOS CONCERTADOS.—

SEÑORITA ELENA BARRIOS AYLWIN, CUYO MATRIMONIO CON EL SEÑOR GUILLERMO MOLL H. HA QUEDADO CONCERTADO AYER TARDE

SEÑORITA ELENA BRAVO RIQUELME, CUYO MATRIMONIO CON EL SEÑOR MANUEL GALVEZ FUCHSLOCHER HA QUEDADO CONCERTADO

Foto. Stephan

SEÑORITA ADRIANA GONZALEZ GRENDI, CUYO MATRIMONIO CON EL TENIENTE DEL EJERCITO, SEÑOR DAVID ARREDONDO HERNANDEZ HA QUEDADO CONCERTADO

EN HONOR DEL INTENDENTE MUNICIPAL. — El Viernes 11 del presente mes se llevará a efecto en la quinta Colombo, Independencia N.º 2909, un gran lunch que en honor de don Luis Phillips, Intendente Municipal, ofrece el señor Ramón Palma.

MATRIMONIO ERRAZURIZ LASTARRIA-ALTAMIRANO ZALDIVAR. — El 26 del mes en curso será bendecido el matrimonio de la señorita Raquel Altamirano Zaldívar, con el señor Fernando Errázuriz Lastarria.

EN EL TEA ROOM DE GATH Y CHAVES. — En estos días de lluvia y frío incesante, nada hay más agradable que refugiarse en el tibio ambiente del tea - room de Gath y Chaves, viendo desfilar a nuestras más distinguidas damas y señoritas luciendo su hermosura y su elegancia, mientras la orquesta ejecuta los más selectos trozos de su repertorio.

En estas agradables reuniones hemos visto últimamente a las siguientes familias: Subercaseaux Aldunate, Balmaceda Lazcano, Viel Vicuña, Larraín del Campo, Echenique Correa, G. Huidobro Domínguez, Vial Errázuriz, Errázuriz Pereira, Pereira Irarrázaval, Pereira Valdés, Mackenna Lazcano, Huneeus Valdés, Izquierdo Tupper, Pérez Tupper, Grez Irarrázaval, Amunátegui Lecaros, Fernández Lecaros, Correa Pereira, Opazo Tagle, Zañartu Bernales, Pacheco Díaz, Garcés Gana, Altamirano Rodríguez, Larraín Aldunate, Ureta Valdés, Montt, Montt Pinto, Vergara Blanco, Scroggie Vergara, Blanco Viel, Matte Pinto, García de la Huerta Balmaceda, Amenábar Prieto, Sánchez Muñoz, Rodríguez Altamirano, Balmaceda Alamos, Bunster Balmaceda, MacFadzen Vicuña, Chaigneau Puelma, Guzmán Larraín, Subercaseaux Ovalle, Cifuentes Solar, Rivas Riesco, Ramírez Rivas, Eguiguren Pérez, Cuevas Irarrázaval, Valdés Freire, Vial Ortúzar, Yáñez Bianchi, Larraín Echeverría, Aldunate Morel, Budge Aguirre, Vial Freire, Covarrubias Freire, Pereira Montes, Sinn Montes, Guzmán G. Huidobro, Pereira de Valdés, Correa de Arroyo, Subercaseaux de Huneeus, Salas de Orrego, Barros de Salinas, Barros Ripamonti, Zañartu de Montaner, Zañartu de Antúnez, Stuven de Sánchez, Stuven de Riesco, Ovalle de Troncoso, Izquierdo de Montes, Tagle de Valdés, Bunster de Valdivieso Escobar de Ortúzar, Cuevas de Ortúzar, Correa de Irarrázaval, Santa María del Río, Hurtado Quesney, Phillips Ortúzar, Rojas Villegas, Riesco Larraín, Zañartu Cavero, Huneeus Salas, Pereira Salas, Barros Riesco, Riesco Salas, Alessandri Rodríguez, Orrego Puelma, Echeverría Unzurrunzaga, Echeverría Larraín, Fernández Campino, Sánchez Viel, Bascuñán Astaburuaga, Flores del Campo, Rourke Puga, Klickmann Hellman, Walker Shell, Silva Claro, Ossandón Guzmán, Bascuñán Antúnez, Zegers Tupper, Ossa Prieto, Prieto Baeza, Vial Prieto, Bianchi Bianchi, Gaete Vergara, Figueroa Anguita, Vicuña Viel, Montt Urzúa, Balmaceda Valdés, Lecaros Garcés, Toro Astaburuaga, Goycolea Zuloaga, Montt Rivas, Vicuña Ossa, Eyzaguirre Infante, Suárez Orrego, etc.

SI VAIS A UNA FIESTA
y no lleváis calzado de lujo Morel, iréis ridículamente vestida.

EL SEGUNDO Y ULTIMO RECITAL DE OSMAN PEREZ FREIRE.—

TENDRA LUGAR EL JUEVES, A LAS 6.40 P. M., K EN EL TEATRO MUNICIPAL

Hay gran entusiasmo en nuestros círculos sociales por asistir al segundo y último recital que tendrá lugar el Jueves próximo, a las 6.40 P. M., en la sala de nuestro primer Coliseo, por el compositor nacional don Osmán Pérez Freire.

Las señoritas Lily y María Mercedes Pérez Freire, tendrán a su cargo la mayor parte del interesante programa y han elegido de su extenso repertorio los números de los autores europeos más conocidos. Interpretarán diversas canciones en inglés, francés, alemán, etc., etc.

Mañana publicaremos el programa completo de esta gran función del más exquisito arte.

Las localidades se hallan en venta en la Casa Grimm y Kern, Ahumada 99, y en la boletería del Teatro Municipal.

Las localidades otorgadas por la Administración del Municipal, son válidas.

CLUB DE SEÑORAS. — Velada Club Social de Profesoras. — Hoy a las 6 1|2 se levará a efecto en este teatro, la velada que con motivo del aniversario de su fundación, realizará el Club Social de Profesoras. Damos a continuación el programa: 1 Floridia, leyenda, piano, por el señor Carlos Mondaca; 2, discurso de la presidenta, señorita Brígida Walker; 3, canto, señorita Laura Real; 4, Lyzt, Ruiseñor, piano, señorita Olga Barahona; 5, biógrafo, "Almas generosas", cedida graciosamente por la Compañía Chilean Cinema. Tocará la magnífica orquesta Alex. La entrada es libre. Pueden asistir todas las personas que deseen.

Biógrafo. — Mañana Jueves, a las 6 en punto, se exhibirán en esta Sala, la primera y segunda época de la maravillosa cinta francesa, "Los dos pilletes", exhibiendo las otras dos épocas al día siguiente, o sea, el Viernes próximo, a la misma hora, terminando así esta obra en la cual trabaja el genial actor G. Signoret y que sale del país en breve.

Bando de Piedad. — El Sábado próximo, 12, se llevará a cabo la velada organizada por el Bando de Piedad, de la cual daremos oportunamente el programa.

Curso de cocina. — El menú siguiente será el que se enseñe mañana Jueves a las 2 1|4, en la clase de cocina de este Club: pan de ave, erizos a la francesa, tortilla de lúcumas.

Exposición de arte. — Desde hoy Miércoles, de 10 a 12 A. M., y de 2 1|2 a 7 P. M., habrá una hermosa exposición de artísticos mantones de seda italiana, y lindos cojines bordados, en una de las salas del Club. Pueden ser visitados por quien lo desee.

NACIMIENTO. — Ha nacido una hijita del señor Alberto Castillo A. y de la señora Violeta Ossa de Castillo.

LA Sra. FIDELA UGARTE DE VAN DORSEE. — En la madrugada del Martes 25 de Mayo dejó de existir en Limache la distinguida señora Fidela Ugarte v. de Van Dorsee.

A sus funerales, efectuados el Miércoles último en dicho departamento, después de solemnes honras oficiadas por el descanso de su alma en la Iglesia Paroquial, asistieron caracterizadas personalidades del pueblo y del vecino puerto.

LA FIESTA DEL PROXIMO DOMINGO EN EL TEATRO MUNICIPAL. — Un grupo de distinguidas damas de nuestra sociedad, impulsadas por un fervoroso sentimiento, han organizado una simpática fiesta que se realizará en el Teatro Municipal el Domingo próximo a las 6 P. M., cuyo producido se destinará en ayuda del Patronato de Andacollo, benéfica institución, que da abrigo y pan a más de mil niños indigentes.

Entre los números del programa que se desarrollará, anotamos "La bella durmiente", cuadro cuya sola presentación constituirá el más franco éxito.

El aplaudido pianista don Armando Palacios y la señorita Cora Bundhoff han ofrecido su valioso concurso y ejecutarán algunos trozos musicales de verdadero mérito artístico.

Se nos encarga avisar que las localidades están en venta en la casa Otto Becker.

PRO IGLESIA PARROQUIAL DE ÑUÑOA. — Hoy a las 6 de la tarde tendrá lugar en el Teatro Miraflores el beneficio que un grupo de distinguidas damas de nuestra capital viene preparando en pro de la construcción de la Iglesia Paroquial de Ñuñoa.

Habrá números de canto y música y se pondrá además en escena la hermosa comedia de los Alvarez Quintero, "La escondida senda", cuya interpretación, cuidadosamente preparada, estará a cargo de un grupo de niñas y jóvenes de nuestra sociedad.

MUSICA

TEATRO MUNICIPAL

EL VIERNES SE PRESENTA EL CUARTETO DE LONDRES

Mañana Jueves llegará a Valparaíso en el vapor "Essequibo", el famoso Cuarteto de Londres, que tan grata impresión ha dejado entre los aficionados a la música en su brillante actuación de 1923.

El programa elaborado para el primer concierto es sumamente interesante. En la primera parte ejecutará el Cuarteto op. 59, N.o 2 en mi menor de Beethoven.

De naturaleza distinta, casi opuesta a la del cuarteto en fa, es éste en "mi menor". En el primer cuarteto de la obra 59, todo es grandioso, heroico, lleno de majestad solemne; hasta sus proporciones y arquitectura acusan el propósito de elevarse a regiones altas; aquí predom'nan sentimientos más íntimos, más rescatados, envueltos, por lo general, en un todo de misterio y de apacible tranquilidad.

En la segunda parte figura el cuarteto op. 10 en sol menor de Debussy. El gran autor compuso este cuarteto en 1893, mientras se hallaba en plena gestación del Pelleas y Melisande. Es una de las obras maestras de nuestra época por su musicalidad exquisita, de contornos puros y delicados deliciosamente definidos y graciosos. La tradición clásica y el espíritu romántico se encuentran fundidos en el cuarteto, vivificados con la sensibilidad moderna.

En la tercera parte del concierto figura el cuarteto op. 64, N.o 5, en "re mayor" de Haydn, y cuyos tiempos se dividen en las siguientes partes: a) allegro moderato; b) adagio; c) menuetto allegretto; d) final e vivace.

Hay mucho interés en el público para asistir a los conciertos que ofrece el cuarteto de Londres en el Municipal. Su actuación anterior ha dejado en el ánimo del aficionado a la buena música un imborrable recuerdo de arte puro y de una sensación exquisita de la perfecta fusión, la belleza del sonido, el equilibrio y la claridad extraordinaria de sus ejecuciones.

LOS CONCIERTOS DE LA SINFONICA MUNICIPAL

El próximo Sábado en la tarde se reanudan los conciertos de la Sinfónica Municipal con un programa completamente nuevo, bajo la dirección del maestro Armando Carvajal y con el concurso del pianista Armando Palacios.

El programa se compone de dos partes muy interesantes: en la primera se ejecutará la Sinfonía N.o 3, llamada la Heroica de Beethoven; en la segunda parte, el concierto para piano y orquesta de Borckiewitz.

Este concierto marcará seguramente un nuevo triunfo para la Orquesta Sinfónica y para los maestros Carvajal y Palacios.

¿HA PROBADO EL
Cacao Peptonizado "GLORIA"?
GLORIA CACAO PEPTONIZADO
Es la mayor delicia que puede ofrecerse a los paladares delicados. Especial para niños, personas débiles, convalecientes y ancianos, por su fácil digestión.
A base de leche condensada, extracto de malta, cacao desgrasado, peptonizantes, etc.
PIDALO EN TODAS LAS BOTICAS Y ALMACENES

Reyes Princesas y Payaras

CONSULTORIO GRAFOLOGICO "HALMA". — Desde hace algunos días está funcionando en Moneda 840 este consultorio grafológico, en el cual, ateniéndose a los rasgos de la escritura de las personas, se les proporcionan informaciones sobre su carácter.

Los interesados pueden formular sus consultas en la casa de la dirección indicada, diariamente, de 2 1|2 a 4 1|2 de la tarde.

GRAN EXPOSICION ARTISTICA. — En la Sala Rivas y Calvo se presentará a fines de la próxima semana una gran exposición artística que comprenderá la obra pictórica de la señora Herminia Arrate de Dávila. Esta exposición revelará a una pintora de personalidad propia e interesante técnica, que por primera vez afronta el fallo de la crítica.

Alrededor de cuarenta telas compone la labor que expondrá la señora Arrate de Dávila. Estas telas constituirán para nuestro mundo artístico una verdadera revelación, pues cada una de ellas denota un pincel verdaderamente creador de belleza.

PRINCE OF WALES. — Hoy se reunirán en este Restaurant las familias que han hecho de los danzant semanales la fiesta social de su predilección.

En efecto, los bailes de Miércoles y Sábado congregan en este lujoso establecimiento a lo más distinguido de nuestro mundo social y político.

TAPADOS EN PIELES FINAS
Grandes muestrarios de pieles confeccionadas
VENDO POR CUENTA DE LA FABRICA FRANCESA QUE REPRESENTO Y TENER QUE REGRESAR A BUENOS AIRES
$ 690 Abrigos en Nutria largo hasta el ruedo
$ 2.750 Paletóes en Kolinsky
$ 500 Capas de Skunk
$ 4.450 Tapados en Vison
$ 435 Zorros en Sitka y plateados
$ 2.985 Paletóes de Petit Gris
$ 360 Stolas y echarpes en Castor
$ 1.100 Abrigos en Topo francés, etc., etc.
Hay 163 modelos desde el sencillo zorro hasta el abrigo más elegante y fino
Garantía absoluta en las hechuras y calidades. Oferta única.
Visíteme y seguramente comprará
Hotel Oddó, salón 29
Abierto desde 9 A. M. hasta 8 P. M.
ALBERTO ZULUAGA,
Viajero argentino.

VIDA SOCIAL PORTEÑA

LOS FUNERALES DE DON RAFAEL ASENJO POTTS.—En la mañana de hoy se verificarán en este puerto los funerales del respetable caballero señor don Rafael Asenjo Potts, cuyo fallecimiento ha causado verdadera consternación en nuestra sociedad.

A las 8.30 A. M. se celebrarán unas solemnes honras fúnebres por el eterno descanso de su alma, en la Iglesia de los Sagrados Corazones, y a las 9, sus restos serán trasladados al Cementerio N.o 2.

El Partido Conservador, del cual el extinto era uno de sus miembros más distinguidos, se hará representar oficialmente en los funerales.

VIAJEROS DISTINGUIDOS. — A bordo del vapor "Oriana", de la Compañía Inglesa de Vapores, llegaron hoy, procedentes de Europa, entre otras personas, el Secretario de la Legación de Bélgica en Santiago, don Eugenio Verstracts, la señora Shepherdsen, esposa del cónsul de Gran Bretaña en San Antonio, acompañada de dos hijas, y el doctor Larraguibel y familia.

—En el vapor "Essequibo", de la misma Compañía, que viene de Nueva York, y que arribará mañana a este puerto, llegarán el general señor Fernández Pradel y el ex-Intendente de Tacna, don Luis Barceló Lira.

ENFERMOS.—Continúa enfermo el jefe del Servicio de Aviación Naval, capitán de navío don Eduardo Gándara.

—Delicado de salud se encuentra el señor Víctor Reyes.

—Se encuentra enfermo de gravedad, el señor Enrique Murillo Gómez.

EN EL TROCADERO.—Esta tarde, como de costumbre, se verificará en el Restaurant Trocadero el tea danzant de moda que la dirección del establecimiento ofrece en honor de la sociedad porteña y viñamarina.

Amenizará la reunión con un escogido programa, la orquesta del maestro Ernesto Davagnino.

EN HONOR DE LOS NUEVOS ALMIRANTES.—Mañana, a las 6.30 P. M., se verificará en los salones del Club Naval la manifestación que un numeroso grupo de jefes y oficiales de la Armada y de ami[illegible] ofrece en honor de los nuevos contralmirantes señores José Tori[illegible] Merino y Olegario Reyes del [illegible] con motivo de sus recientes ascensos.

Las adhesiones se reciben en la administración del mismo Club.

FALLECIMIENTO.—Ha dejado de existir en este puerto la señora Carmen Clorinda S. v. de Soto Ramírez.

BAUTIZO.—Ha sido bautizado en Viña del Mar, Delio Juan Antonio, hijo del señor Federico Arata y de la señora Ana Zanzi de Arata.

Fueron padrinos el señor Juan Zanzi y la señora Catalina O. de Arata.

Manos femeninas, suaves y delicadas, piden el supremo Jabón de Tocador
Dermal

¡Qué rápida y completamente se cura la caspa con DANDERINA
Danderina M. R. Acido salicílico

SEÑORITA:
¡Bonjour!
10-Jun.

EL MEJOR JABON ERA-ES-Y SERA SIEMPRE Boraxol (M. R.)

SUS NIÑOS
deben tomar en esta época Emulsión, No vida cualquiera. Exija la mejor. EMULSION DE BACALAO CON HIPOFOSFITOS. del LABORATORIO CHILE.
10-Jun.

NO OLVIDE QUE EN EL CURSO DEL MES PROXIMO PODRA UD. CONTAR EN SU CASA CON EL PRODUCTO
MILKO
(M. R.)
o sea con la leche desecada más pura y sana que es dable obtener.
Después de la buena leche materna, MILKO es el alimento soberano para devolver la salud y las fuerzas a los niños enfermos y para evitar muchos trastornos y enfermedades a los niños sanos.
Para las personas débiles o convalecientes, MILKO es un alimento de fácil digestión y de un gran poder nutritivo.

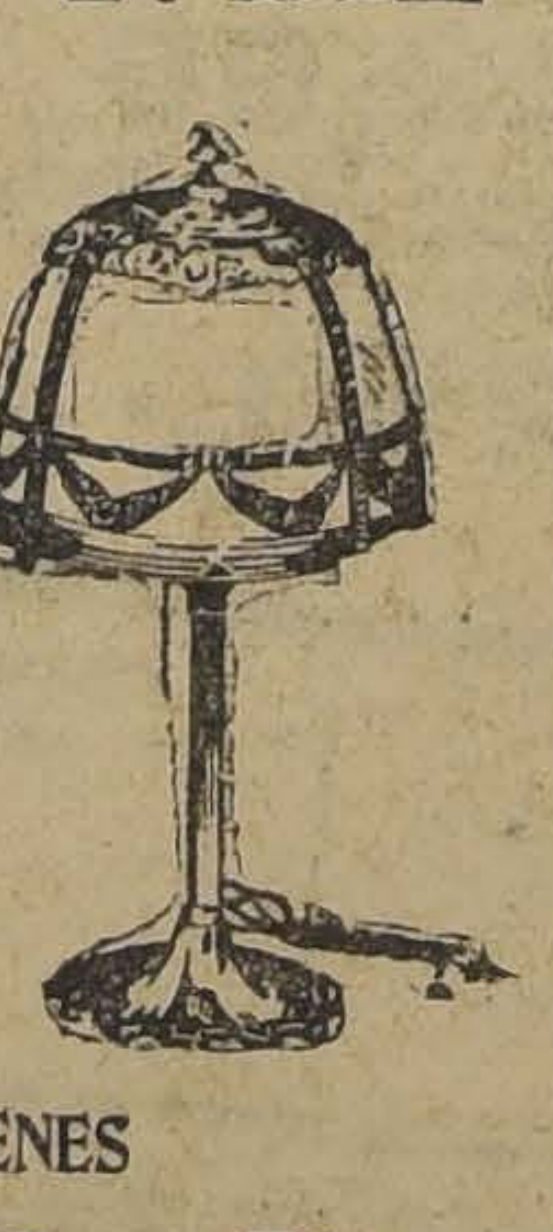

LAMPARAS de PIE
DESDE
$ 30.- c|u.
Y UNA GRAN VARIEDAD DE MODELOS DE ULTIMA NOVEDAD Y DE LO MAS ARTISTICO, SIEMPRE ENCONTRARA EN NUESTROS ALMACENES
Raab, Rochette, Roca & Cía.
ESTADO 235, SANTIAGO —— BRASIL 264, VALPARAISO

SALOMÉ
NO ES UN CIGARRILLO

Prince of Wales
RESTAURANT
HOY DIA DE MODA
APERITIF TANGO — DINER-DANSANT HASTA LA 1 DE LA MAÑANA. PRECIO $ 12 CUBIERTO. TENIDA DE CALLE
Reservo su mesa con anticipación

OCASION-VENTA
Por viaje urgente al extranjero vendemos baratísimo propiedad de dos pisos independientes, muy buenos, recién construídos, en Vicuña Mackenna. Superficie, 1,850 metros cuadrados. Precio $ 170.000.
LARRAIN, GARCIA MORENO Hnos.
GALERIA ALESSANDRI 19

SPLENDID

DIRECCION: MAX GLUCKSMANN
GRAN ORQUESTA DIRIGIDA POR
A. CARVAJAL
CALEFACCION SOBRE 18 GRADOS

HOY

6.30 Y 10 P. M.— La deliciosa comedia "F. N. O."

Ojos de Almendra

Creación de la encantadora
CONSTANCE TALMADGE

La función de 6.30 P. M., es a beneficio de la "LIGA DE CULTURA Y PAZ SOCIAL"

LOCALIDADES EN VENTA TODO EL DIA

Mañana

BELLA DONNA

La más triste novela de amor, pasión y locura,

Super-producción
PARAMOUNT
EXCLUSIVIDAD DE
MAX GLÜCKSMANN

LA ENJOYADA CREACION DE LA DIVINA TRAGICA

POLA NEGRI

Venecia, la ciudad de los canales. Londres con sus nieblas rojizas. El Cairo con sus fumaderos de "ASTCHITCH"
Una mujer desesperada que busca el supremo consuelo en la ancha soledad del desierto africano entre el rugido del simoun y la ronda fatídica de los chacales.

POLITEAMA

ESPECIAL Y NOCHE

La obra suprema del romance y la aventura:

"EL HALCON DE LOS MARES"

Creación de MILTON SILLS

REPUBLICA

6.30 y 9.30

El grandioso exponente PARAMOUNT, por THOMAS MEIGHAN

"HOMICIDIO"

ODEON

ESPECIAL Y NOCHE

Notable estreno. El sentido drama de tesis, por la seductora estrella EVELYN BRENT:

"ALGUN DIA SERAS MADRE"

ELECTRA

6.30 y 9.30

Estreno de la notable super - producción cómica por LARRY SEMON

AGAPITO

"EL MAGO DE OZ"

MUNDIAL y COLON

Gálvez 447-P. Almagro S. Pablo esq. Teatinos

Presentan en ESPECIAL 6.15 Y NOCHE 9.30

BAJO LA PURPURA CARDENALICIA

Acontecimiento gigante, por ALMA RUBENS Y ROBERTO B. MANTELL

LOS PROGRAMAS DE HOY

TEATROS

COMEDIA (Huérfanos).—Compañía Soler-Vela.—Tarde: La Condesa Bailarina. Noche: El País de las Campanillas.

SANTIAGO (Merced).—Compañía Herminio Yacucci.—Tarde: Melgarejo. Noche: Cristóbal Colón en la Facultad de Medicina.

CINES

ALHAMBRA (San Antonio esquina Monjitas).—Tarde y noche: La Tumba Nupcial, por Corina Griffith y Frank Mayo.

ATENAS (Maestranza 1035).—Tarde y noche: La rueda de la fortuna, por Harrison Ford y Margarita Livingstone.

AVENIDA (Vicuña Mackenna 624).—Tarde y noche: El Aguila Negra, por Rodolfo Valentino y Vilma Banky.

AVENIDA MATTA (Av. Matta 618).—Tarde: La mujer ajena, por Richard Dix. Noche: Función de cine y variedades a beneficio de la Orquesta Bilumilla.

BRASIL (Brasil esquina Huérfanos).—Tarde y noche: El Trapero de París, por Nicolás Koline.

21 DE MAYO.—Tarde y noche: Una Esposa de Cartón, por Constance Talmadge.

COLON (Plazuela Ecuador).—Tarde y noche: Bajo la púrpura cardenalicia, por Alma Rubens y Robert Mantell.

COLISEO (Arturo Prat y Avenida Matta).—En reparación y próximo a reabrirse.

DELICIAS (Delicias esquina San Alfonso).—Tarde y noche: El Paraíso Prohibido, por Pola Negri, Rod La Roque y Adolfo Menjou.

DIECIOCHO (Dieciocho 14).—Tarde y noche: El Paraíso Prohibido, por Pola Negri.

ELECTRA (Catedral esquina Sotomayor).—Tarde y noche: El Mago de Oz, por Agapito.

ESMERALDA (San Diego 1035).—En reconstrucción.

EXCELSIOR (Independencia 1070).—Tarde y noche: Lejana como un estrella, por Paulina Garon.

FRANKLIN (San Diego 2015).—Tarde y noche: El Juguete de París, por Lily Damita.

FERROVIARIO (Exposición 155).—Tarde y noche: Un Escándalo en Sociedad, por Gloria Swanson.

HIPPODROME CIRCO (Artesanos 725).—Especial y noche: Una esposa de cartón.

IMPERIAL (San Diego 1344).—Tarde y noche: El juguete de París, por Lily Damita.

IMPERIO (Estado 239).—Tarde y noche: El sacrificio de su honra, por Silvia Bremmer, Frank Mayo y Lew Cody.

INDEPENDENCIA (Independencia 373).—Tarde y noche: El bombero heroico y El héroe de la farsa, por Richard Talmadge.

IRIS (Castro 130).—Tarde y noche: La tumba nupcial, por Corina Griffith y Frank Mayo.

LATORRE (Delicias 3734).—Tarde y noche: Carne de mar, por George O'Bryen.

MINERVA (Chacabuco 780).—Tarde y noche: Al borde del desierto, por Buck Jones.

MUNDIAL (Plazuela Almagro).—Tarde y noche: Bajo la púrpura cardenalicia, por Robert Mantell y Alma Rubens.

ODEON (Barroso esquina San Pablo).—Tarde y noche: Algún día serás madre, por Evelyn Brent.

O'HIGGINS (San Pablo esquina Cumming).—Tarde y noche: El trapero de París, por Nicolás Koline.

POLITEAMA (Portal Edwards).—Tarde y noche: El halcón de los mares, por Milton Sills.

PRINCIPAL (Ahumada 162).—Tarde y noche: El Fantasma de la Opera, por Lon Chaney y Mary Philbin.

CINEMA STAR (Av. Recoleta 345).—Tarde y noche: La tumba nupcial, por Corina Griffith y Frank Mayo.

REPUBLICA (Av. República 239).—Tarde y noche: Homicidio, por Tomas Meighan.

SALA ORIENTE (San Francisco 178).—Tarde y noche: El Aguila Negra, por Rodolfo Valentino y Vilma Banky.

SETIEMBRE (Delicias 404).—Tarde y noche: El Trapero de París, por Nicolás Koline y Les Arthurs.

SPLENDID (Huérfanos 1060).—Tarde y noche: Ojos de almendra, por Constance Talmadge.

VICTORIA (Huérfanos esquina San Antonio).—Tarde y noche: Nobleza obliga, por Bebé Daniels y Ricardo Cortez, y Los Perros Comediantes.

YUNGAY (Plaza Yungay).—Tarde y noche: Almas generosas, por Percy Marmont y Margarita de la Motte.

Crema JAVA de BOURJOIS
28 Place Vendôme Rue de la Paix - PARIS
Casilla 1495 VALPARAISO O'Higgins 72-76

El Frasco $4
DESPUES DE USAR CREMA JAVA
USE POLVOS JAVA

Teatro de La Comedia

VERMOUTH, "LA CONDESA BAILARINA". — NOCHE, "EL PAIS DE LAS CAMPANILLAS"

La compañía Soler-Vela, logró cimentar con las representaciones de ayer, el buen éxito logrado en la interpretación inicial de la opereta de Lombardo "El país de las campanillas", pues las primeras figuras y las segundas partes desarrollaron una labor muy eficiente. El autor de "La Duquesa del Bal Tabarín", se nos presenta en esta opereta con todo el vigor de inspiración que le han valido la justa fama de que disfruta, sobresaliendo esta vez los motivos frívolos y fáciles al oído, que son los que requiere la trama picaresca de la obra. Los números que corren a cargo de Pierrette Fiori y Pedro Ureta, son especialmente gratos y los artistas mencionados saben darle toda la alegría necesaria para hacerlos triunfar ruidosamente.

—Para la vermouth de hoy, se ha elegido la preciosa opereta de Stolz, "La Condesa bailarina".

En la función nocturna se presentará "El país de las campanillas".

Teatro Santiago

VERMOUTH, ULTIMA REPRESENTACION DE "MELGAREJO". — NOCHE, "CRISTOBAL COLON, EN LA FACULTAD DE MEDICINA"

Los programas de las dos funciones de hoy están dedicados al autor Florencio Parravicini, ya que suben a escena dos de sus obras más celebradas. Son ellas: "Melgarejo" y "Cristóbal Colón, en la Facultad de Medicina".

"Melgarejo", ha gustado extraordinariamente a los habitúes, pues su gracia es evidente y la interpretación que de ella hacen los elementos del Santiago, especialmente Herminio Yacucci, es de todo punto encomiable. En efecto, el extravagante inventor de modificaciones para automóviles que encarna el mencionado primer actor, logra mantener al auditorio en constante hilaridad. "Melgarejo", irá en la vermouth de hoy, por última vez.

—En la función de la noche, vuelve al cartel la graciosísima bufonada "Cristóbal Colón, en la Facultad de Medicina".

T. Independencia

VIERNES: DEBUT DE

MORENO

TEATRO SANTIAGO

EMPRESA ERNESTO BOUQUET
Compañía Argentina de Comedias
HERMINIO YACUCCI

HOY — MIERCOLES 9 — HOY

Vermouth a las 6.15. Ultima representación. Gran éxito cómico:

MELGAREJO

Noche, a las 9.30. La graciosa pochade

CRISTOBAL COLON

(En la Facultad de Medicina)

Mañana, notable estreno. La comedia cómica: **Qué Mujer!** de Julio Alba.

Sábado, estreno: **Urutaú**, de Parravicini.

TEATRO DE LA COMEDIA

EMPRESA ERNESTO BOUQUET
Compañía Española de Operetas
SOLER-VELA

HOY — MIERCOLES 9 — HOY

Vermouth a las 6. La preciosa opereta:

LA CONDESA BAILARINA

Noche, a las 9.30. Exito incomparable:

EL PAIS DE LAS CAMPANILLAS

La opereta más bella y picaresca.

Pronto, estreno: Frasquita, de Lehar.

HOY

SETIEMBRE - BRASIL - O'HIGGINS

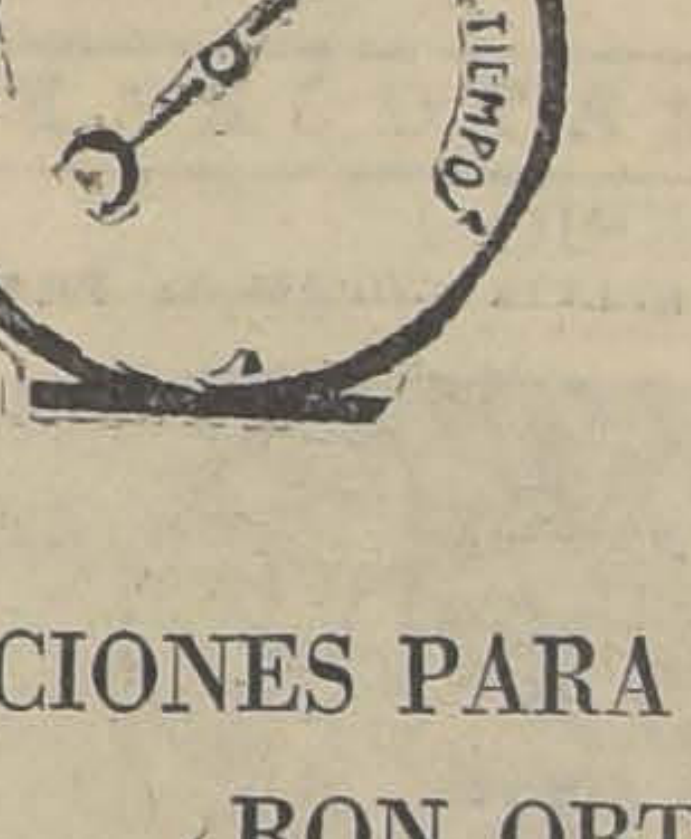

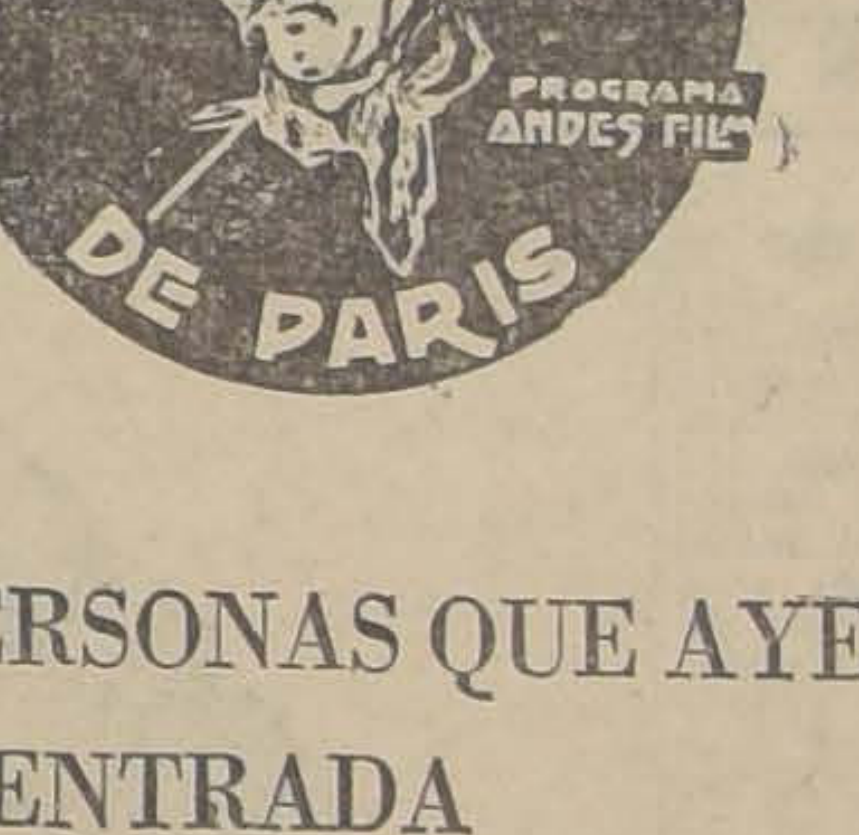

NUEVAS EXHIBICIONES PARA LAS PERSONAS QUE AYER NO PUDIERON OBTENER ENTRADA

LOS PERROS COMEDIANTES DAN HOY SUS PENULTIMAS FUNCIONES EN EL TEATRO VICTORIA

Un éxito superior a toda espectativa, han alcanzado en el Victoria los Perros Comediantes del Profesor Tenof, en la interpretación de la divertida pantomima "La Boda de Currito". El público ha llenado durante todos estos días la amplia y aristocrática sala y ha aplaudido con entusiasmo la actuación de los prodigiosos animalitos admirando su inteligencia, su habilidad de artistas consumados y la gracia general del espectáculo.

Son veinte minutos de constante risa, de novedad y de sorpresas. Los Perros hacen, en realidad, una verdadera interpretación de la pequeña pochade titulada "La Boda de Currito".

Los Perros dan ya sus últimas funciones en el Victoria. Mañana será la despedida del curioso cuadro. Hoy actuarán en las dos secciones, en combinación con espectáculos de cine.

Hoy en el Teatro Avenida Matta

SE EFECTUARA EL BENEFICIO DE LA ORQUESTA DE LOS HERMANOS BILUMILLA

Hoy Miércoles tendrá lugar en esta concurrida sala, el beneficio de la orquesta de los hermanos Bilumilla, para cuyo efecto se ha elaborado un atrayente programa de variedades a cargo de conocidos elementos artísticos de esta capital.

El programa es el siguiente:

Primera parte:

1.o Sinfonía por la orquesta que será compuesta de 20 profesores.

2.o Se pasará la regia super-producción Paramount "La mujer ajena".

Segunda parte:

Programa de variedades en el que tomarán parte los distinguidos artistas nacionales: señores Emmanuel Martínez, barítono; Luis Rojas Gallardo, humorista. Calvetty, prestidigitador; Lucho Barra, parodista; Rogel Retes, estilista criollo; Ricardo Villagra, monologuista, y los compadres huasos, Luis Pavez y Luis Barra.

"LES HARTHURS" DARAN SUS FUNCIONES DE BENEFICIO EL VIERNES

Si hay una función de beneficio bien merecida, es la que la empresa Valenzuela y Cía., dará a "Les Harthurs", el Viernes. Este conjunto ha logrado conquistarse todas las simpatías del público y tener teatro lleno diariamente.

Para sus funciones de gracia, han preparado un programa monstruo que no tendrá necesidad de cine. Está formado por los siguientes números:

El sebo del amor, por todo el conjunto; Tal para cual, por Adelina de Guzmán; Intrigas cortesanas, por Mary Díaz y Arturo; Dama de esclavo, por Llanos; Jesús, María y José, por Mary Díaz; Alalimorí, por Adelina de Guzmán; Entrá no más, por Mary Díaz; La reina de los salones, por Adelina de Guzmán; Susié, Shimmy por Angelina de Les Arthurs; Baja moro, por el conjunto; La última gitana, por Adelina de Guzmán; Camino de cabrales, por Mary Díaz; Parisina, por Adelina de Guzmán; Huming, baile en la platea por Adelina y Arturo.

En estas funciones tomarán parte Herminio Yacucci, director de la compañía que actúa en el Santiago, y Carmen Méndez, primera actriz de la misma.

—"Les Arthurs", actúan hoy en vermouth y noche y harán el mismo programa que ayer les valieron tantos aplausos. El cine repetirá "El trapero de París".

AVENIDA HOY MINERVA

Vicuña Mackenna 624 San Pablo esq. de Chacabuco
(CIA. CINEM. ITALO-CHILENA)

La super producción dramática de los Artistas Unidos:

EL AGUILA NEGRA

Creación de RODOLFO VALENTINO

Estreno de la intensa novela dramática FOX:

AL BORDE DEL DESIERTO

Soberbia creación del famoso actor BUCK JONES

INDEPENDENCIA - HOY - FRANKLIN

El bombero heroico

EPISODIOS 1.o, 2.o, 3.o Y 4.o,

— Y —

EL HEROE de la FARSA

— POR —

RICHARD TALMADGE

EL JUGUETE DE PARIS

Película no apropiada para menores, pero regia e ideal para todos los que han amado y conocen los misterios de la vida.

ORIENTE

San Francisco 178-HOY

RODOLFO VALENTINO EL AGUILA NEGRA

IMPERIO

CHILEAN CINEMA CORP.

HOY DIA DE MODA

Gran Orquesta Grazioli

ESPECIAL 6.30. NOCHE 9.40. GRAN SUCESO DE ARTE DRAMATICO

LA NOVELA DE LAS MUCHACHAS INGENUAS Y DE LOS TENORIOS SIN CONCIENCIA

OBRA DE GRAN FUERZA DRAMATICA Y DE CONMOVEDORAS ESCENAS QUE NARRAN LA HISTORIA DE UNA MUJER QUE, POR UN DEBER DE HUMANIDAD, SE VE OBLIGADA A HACER UNA DECLARACION QUE DESTRUYE LA FELICIDAD DE ELLA Y DEL HOMBRE QUE AMABA SOBRE TODAS LAS COSAS

El Sacrificio de su Honra

ESTUPENDA CREACION DEL MAS FORMIDABLE CONJUNTO DE ESTRELLAS, COMPUESTO DE:

SYLVIA BREAMER — FRANK MAYO — LEW COY — BESSIE LOVE — MARY CARR — HOBART BOSWORTH

CUANDO UNA DE LAS VICTIMAS PROMETIA MATARSE, EL ELEGANTE SEDUCTOR ALARGABA EL REVOLVER Y LE DECIA; "CONVENCETE QUE NO TIENES VALOR PARA QUITARTE LA VIDA". PERO UNA VEZ...

Lujosas escenas sociales y magníficos cuadros que muestran la vida mundana de un seductor aristocrático. Emoción — Arte — Aristocracia

Teatro PRINCIPAL -:- MANANA JUEVES 10 SENSACIONAL ESTRENO GAUMONT

EL INTENSO POEMA DE AMOR, BASADO EN LA NOVELA DE PIERRE LOTI

"PESCADOR DE ISLANDIA"

Exclusividad de la Compañía Cinematográfica Italo-Chilena. Soberbia creación dramática de la gran actriz rusa SANDRA MILOWANOFF.

Emocionantes páginas de amor, sin esperanza llevadas a la pantalla con talento y arte. La vida pintoresca de marineros y pescadores. Los peligros del hermoso mar de Irlanda. DELICADA JOYA DE ARTE.

VIERNES

BENEFICIO DE

"LES HARTHURS"

HOY EN EL SETIEMBRE
LES HARTHURS

Fiesta de la alegría
Programa de
14 NUMEROS
Todos estrenos

NOTICIAS CINEMATOGRAFICAS

SALA IMPERIO

ESTRENO DE "EL SACRIFICIO DE SU HONRA", POR SYLVIA BREAMER. FRANK MAYO, BESSIE LOVE, ETC.

Muy concurridas prometen estar hoy las dos funciones de la Sala Imperio, en las cuales se presenta la gran cinta dramática "El sacrificio de su honra", película Goldwyn, interpretada por un conjunto extraordinario de artistas de gran fama.

Los primeros papeles de esta gran película están a cargo de grandes figuras de la escena muda, entre las cuales anotaremos a Sylvia Breamer, Lew Cody, Frank Mayo, Bessie Love, Mary Carr, Mirtle Stedman y Hobart Bosworth, artistas cada uno de los cuales nuestro nuestro público ha admirado como creador de alguna gran película.

"El sacrificio de su honra", es el drama de las vidas truncadas por los falsos amores, es la negra página que escriben en la vida aquellos individuos que no tienen ninguna clase de reparos para arrojar la deshonra sobre un hogar entero.

Lew Cody crea, con esa elegancia cínica habitual en él, el tipo perfecto del conquistador refinado y perverso, en "El pabellón del Príncipe", aquel coleccionista de mujeres, cultivaba sus pasiones y mentía sus bellas palabras de amor. Cuando las víctimas, desesperadas, exclamaban: —¡Voy a matarme!, el elegante cínico les pasaba el revólver, y les respondía:— ¡Convéncete que no tienes valor para quitarte la vida! Lo mejor será que aceptes diez mil pesos"... Pero una vez...

Después vienen aquellas dramáticas escenas en que una mujer, impulsada por un deber de humanidad, se vé en la necesidad de hacer una declaración que sepulta en la amargura la felicidad suya y la del hombre amado. El papel de esta mujer lo ha realizado maravillosamente Sylvia Breamer. El hombre sobre el cual cae la desdicha del amor perdido, es el apuesto y famoso galán Frank Mayo.

"EL TRAPERO DE PARIS", QUE TRIUNFO AYER EN SU ESTRENO SE REPITE HOY EN LOS TEATROS SETIEMBRE Y O'HIGGINS Y SE ESTRENO EN EL BRASIL

Un triunfo resonante obtuvo ayer "El trapero de París" en su estreno en los Teatros Setiembre y O'Higgins. Ambas salas estaban repletas de público atraídas por la interesante información que se había dado de esta obra.

Las espectativas no fueron defraudadas. Se trata en realidad de una cinta de gran valor artístico, con una intriga cautivadora y una interpretación que sale de lo común.

La visión del París galante, y el desfile de cuadros pintorescos de la vida del suburbio parisién y de los altos círculos elegantes completan el más variado y animado movimiento de imágenes y de figuras en esta obra. "El trapero de París" es por su asunto y por el realismo de sus escenas una cinta sugestionante que ha de tener un prolongado suceso en nuestros teatros.

Llamó especialmente la atención la intriga dramática de la obra que alcanza en muchas partes la fuerza sugestiva y atrayente de los más vibrantes y misteriosos folletines modernos de Conan Doyle o Mauricio Leblanc.

La interpretación de Koline cautivó al público por la gracia y expresión que el gran actor ruso sabe dar al personaje. Lo mismo ocurrió con Maupré, el elegante galán, que da arrogancia y donaire al tipo que encarna.

"El trapero" se repite hoy en los Teatros Setiembre y O'Higgins y se estrena en el Brasil.

EL VICTORIA REPITE "NOBLEZA OBLIGA", POR RICARDO CORTES Y BEBE DANIELS

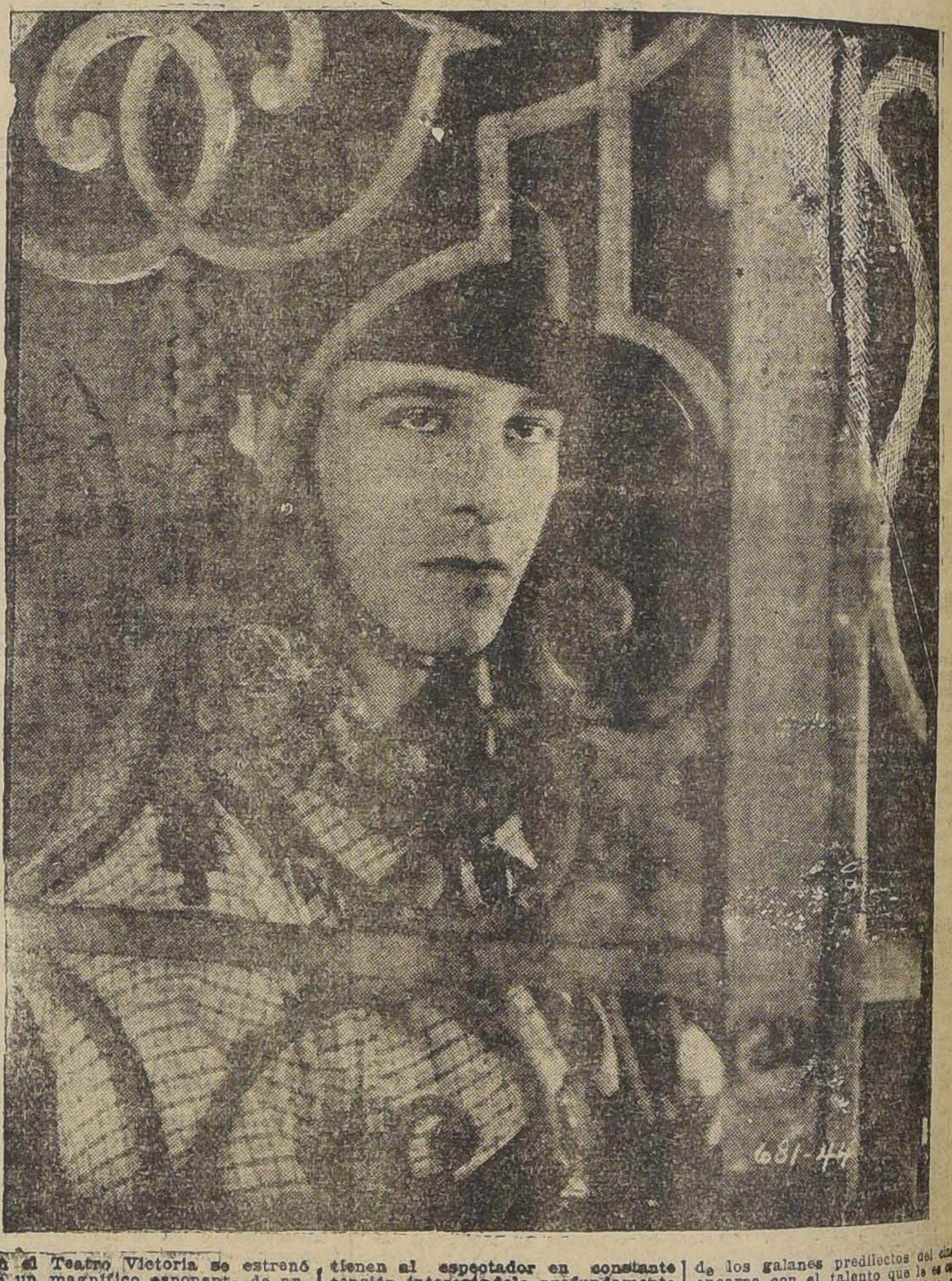

En el Teatro Victoria se estrenó ayer un magnífico esponente de arte Paramount, titulado: "Nobleza obliga". Es una obra basada en una novela pasional de Blasco Ibáñez, cuya acción se desarrolla en un pueblo de Argentina. A través de escenas de gran originalidad, plenas de vida y emoción, se narra una historia de amor que a ratos adquiere tonos de intensa dramaticidad.

El desarrollo de la cinta, su presentación escénica y su composición general son muy novedosas y mantienen al espectador en constante tensión interesándolo profundamente en su desenlace.

Pero, lo más meritorio de este film Paramount, es, sin duda, su interpretación. La hermosa y cautivante Bebé Daniels, reaparece espléndida de belleza y arrogancia, haciendo el rol de la muchacha orgullosa, independiente, que ama con frenesí y que es capaz de todos los sacrificios por ese amor. Bebé Daniels luce con generosidad sus facultades de actriz consumada y de mujer bonita. Ricardo Cortés, uno de los galanes predilectos del cine, encarna con el talento que le es característico, el rol protagonista, el del amador tenaz, altivo, generoso. Es uno de los trabajos más completos que ha hecho este artista.

"Nobleza obliga", obtuvo ayer un gran éxito en el Victoria y en razón de ello, la dirección ha decidido repetirla en las dos secciones de hoy con selecto acompañamiento musical. "Los perros comediantes", completarán el programa de las dos funciones.

EL PRINCIPAL REESTRENA HOY: "EL FANTASMA DE LA OPERA", DE LON CHANEY

Pocas películas americanas consiguieron en su estreno un éxito más rotundo que "El fantasma de la ópera", la producción gigante de la Universal y que protagoniza Lon Chaney, el actor de las mil caras.

"El fantasma de la ópera" ha triunfado donde se ha exhibido y este triunfo es justificado, pues a los valores espectaculares, la obra une la maravillosa presentación escénica y la interpretación acabada y justa de Lon Chaney y todos sus colaboradores.

Principal intérprete de "El fantasma de la ópera" es Lon Chaney, quien en la personificación del siniestro personaje culmina en su carrera de actor genial y único.

Colaboran con Lon Chaney, Mary Philbin, Norman Kerry, Virginia Pearson, Edmundo Carewe y John Sainpolis y cinco mil comparsas.

SPLENDID THEATRE

EN ESPECIAL Y NOCHE: "OJOS DE ALMENDRA", POR CONSTANCE TALMADGE

Esta sala dedica su función social de la tarde de hoy a beneficio de la prestigiosa institución que dirigen distinguidas damas de nuestra sociedad "Liga de Cultura y Paz Social" y en donde se exhibirá por última vez en Santiago esa maravillosa y pintoresca creación de ambiente exótico de la gran favorita Constance Talmadge "Ojos de almendra", en donde la simpatiquísima actriz crea un inolvidable rol de chinita de ojos oblicuos y románticas ilusiones.

La linda Constance Talmadge hace una creación admirable de una chinita auténtica, siendo secundada por el galán Edward Burns y el conocido Nigel Barrie, junto con el "malo" Warner Oland y otros actores.

En la función nocturna, como una atención hacia el público que tanto aplaudió esta linda cinta, la dirección del Splendid la exhibirá por última vez.

GLORIA SWANSON FILMARA UNA DE LAS CINCO PELICULAS DE 1926 PARA LA PARAMOUNT

Los estudios que tiene la Paramount en Long Island se hallan nuevamente ocupados en la producción de cinco grandes películas que costituyen la primera serie de producciones especiales que van a ser filmadas este año.

Entre estas cinco películas se halla la interesante producción titulada "Buenas costumbres", basada en un argumento escrito por James Ashomore Greelman y Frank Vreeland.

El rol protagonista de esta obra ha sido entregado a Gloria Swanson y el papel de galán joven lo hará Eugenio O'Brien.

"Buenas costumbres" será dirigida por Frank Tuttle y estará bajo el cuidado de Trowsend Martin.

MUNDIAL-COLON-HOY

LA MAS GRANDE PELICULA HISTORICA

"BAJO LA PURPURA CARDENALICIA"

Creación de ALMA RUBENS y ROBERT MANTELL

Viernes: Moreno
TRABAJARA EN EL
INDEPENDENCIA

ALHAMBRA y CINEMA STAR CHILEAN CINEMA CORPORATION -HOY- ESPECIAL Y NOCHE LA TUMBA NUPCIAL DRAMATICA CREACION DE CORINA GRIFITH y FRANK MAYO

IMPERIAL CHILEAN CINEMA CORP. -HOY- ESPECIAL Y NOCHE EL JUGUETE DE PARIS CREACION SOBERBIA DE Lily Damita

CHLORODYNA
del Dr J. COLLIS BROWNE
de un valor inestimable contra
DIARREA - COLERA
DISENTERIA
seguro remedio contra las
NEURALGIAS, REUMATISMOS
Las Celebridades médicas, la Prensa y el Público han podido ya darse cuenta de los excelentes efectos de esta medicina.
UNICOS FABRICANTES
J. T. DAVENPORT Ld Londres
Se halla en todas las farmacias
Base: Alcohol, cloroformo, opio y jarabe aromático.

TEATRO

VICTORIA

6.30-HOY-9.40

LA SENSACION DEL MOMENTO

PENULTIMAS FUNCIONES DE LA PRODIGIOSA Y TRIUNFAL

COMPANIA DE PERROS COMEDIANTES

CON SU ASOMBROSA CREACION COMICA - SATIRICO - HUMORISTICA

"LA BODA DE CURRITO"

RICARDO CORTES y BEBE DANIELS, en — **Nobleza Obliga**

MAÑANA GRAN ESTRENO

JOHN GILBERT y BESSIE LOVE

— EN —

"EL APOSTATA"

VIERNES

RAYMOND GRIFFITH

— EN —

Senderos al Paraíso

Principal - Hoy

Ahumada 162 — Sanfuentes Hnos.

PLATEA $ 3.20

Por última vez la entusiasmadora novela de Gastón Leroux

EL FANTASMA DE LA OPERA

PLATEA $ 3.20

Mañana la fina novela de PIERRE LOTI

Pescador de Islandia

BABY PEGGY REAPARECE EL SABADO EN "EL [illegible]AN LUCERO"

De todos los artistas prodigios que ha presentado el cine, ninguno ha alcanzado la popularidad de Baby Peggy, la asombrosa muchachita que hace tiempo sorprendiera a nuestro público con sus admriables creaciones dramáticas en donde los más nobles sentimientos juegan un drama tierno y emocionante. Pirulita se presentará ahora en su mejor creación: "El Capitán Lucero", obra que viene precedida de las más óptimas referencias y que ha logrado en todas partes un suceso resonante. Baby Peggy hace allí una labor portentosa.

Un selecto cuadro artístico secunda a Pirulita. Entre los artistas principales se destaca el gran actor de carácter Hobert Bosworth, que hace un papel lleno de vigor y dramaticidad. Irene Rich, la bella actriz, hace el otro roy básico y luce sus facultades artísticas y su elegancia.

"El Capitán Lucero" se estrena el Sábado próximo en el Victoria.

LOS TEATROS MUNDIAL, COLON Y DELICIAS DESARROLLAN HOY FUNCIONES DE GRAN INTERES

Los teatros de la empresa Santiago Serra ofrecen hoy programas soberbios de inusitada importancia.

El Mundial y el Colón estrenan la producción gigante y estupenda del momento actual, "Bajo la púrpura cardenalicia" o "El cardenal Richelieu", interpretada por Robert B. Mantell y Alma Rubens.

El Delicias ofrece también una primorosa joya del cine, la notable comedia pasional, por cuyas escenas pasa el amor no correspondido de una reina hermosa y pecadora, titulada "El paraíso prohibido", creación de Pola Negri, de Rod La Rocque y Adolfo Menjou. Jamás se habían juntado tres figuras tan grandes en una sola obra, y jamás una unión así había producido un afecto tan grandioso.

EN "LA FUERZA DEL DESTINO", MUESTRAN BELLOS PAISAJES ITALIANOS

Italia es famosa entre los turistas por la enorme cantidad de bellezas naturales e históricas que posee y de ahí que año a año la corriente de personas deseosas de admirar la patria de D'Annunzio vaya en aumento.

En la película de arte italiano, "La fuerza del destino", que el Martes próximo nos presentará la Mundial Film en el Teatro Principal, uno de las mayores atracciones de la cinta es la visión esplendorosa de los más bellos paisajes de la península.

Así se puede admirar en toda su hermosura el Lago Como, la maravillosa bahía de Nápoles y las campiñas de la Toscana y de la Romagnola. También en la película se ven las grandes ruinas de otras edades, y así esta cinta, que en sus aspectos dramáticos es un hondo canto a la belleza y al genio italiano, en su parte objetiva es un cántico a la hermosura de las tierras itálicas.

El estreno de "La fuerza del destino" se efectuará el Martes 15 del presente en el Teatro Principal.

MAÑANA SE ESTRENA EN EL VICTORIA "EL APOSTA", POR JOHN GILBERT Y BARBARA LA MARR

"El apóstata", película Fox que estrenará mañana el Victoria, tiene el gran atractivo de mostrar a la hermosa actriz Bárbara La Marr, fallecida el año pasado, en un papel que ella pone de relieve con su apasionado temperamento; el lamentado fallecimiento de esta artista, exautora de argumentos cinematográficos y que al dedicarse a actriz tuvo tan ruidoso éxito, que en pocos meses quedó consagrada como uno de los mejores elementos de la pantalla, subraya notablemente el atractivo de "El apóstata", drama que protagoniza el joven y simpático actor John Gilbert, que cuenta con tantas admiradoras.

MAÑANA ESTRENA EL SPLENDID THEATRE: "BELLA DONNA", POR POLA NEGRI

El día de mañana marcará un nuevo y grande acontecimiento del gran programa de la poderosa casa Max Glückmann. Nos referimos a "Bella Donna", esa Paramount extraordinaria que dirigió el gran George Fitzmaurice y en donde, indiscutiblemente, la genial trágica Pola Negri, llega al máximum de su intensidad interpretativa creando un inolvidable rol de vampiresa en este emocionante y recio drama de pasiones sueltas y desbocadas, magníficos y suntuosos escenarios y exóticos y maravillosos ambientes.

Los románticos canales de Venecia, los crepúsculos brumosos del Támesis, las callejuelas misteriosas de El Cairo, las palmeras del Nilo, los fumaderos de "Hastchitch", el Templo de la Muerte, los chacales de las dunas, el "simoun", del desierto, tales son los escenarios pintorescos y admirables de esta obra única en su género.

La genial Pola realiza su creación más potente e insuperable en el rol siniestro de la "bella donna", y la secundan un cuarteto escogido de grandes estrellas. El sobrio y viril Conway Tearle, la dulce y bella Lois Wilson, el apuesto y elegante Conrad Nagel y el atildado y mundano Adolphe Menjou, integran el notable elenco de estrellas de primera magnitud.

SE ENTREGA COMPLETO POR $ 40.00 m/c COMO PAGO INICIAL
EL TESORO DE LA JUVENTUD

TAN FASCINANTE COMO UN LIBRO DE CUENTOS

DEJE Ud. que sus hijos se internen solos en el campo de los grandes conocimientos, ya que en ellos esto es un anhelo. Premie Ud. su curiosidad intuitiva— que no es otra cosa que ansia por saber de todo. Cuando Ud. tiene que encarar y responder a las sorprendentes preguntas que hacen los niños, no hay para qué mortificarse. A ningún padre se le exige que tenga en la memoria un caudal enorme de conocimientos para saciar la curiosidad juvenil. Con el propósito de obviar este gran inconveniente se ha editado,

"EL TESORO DE LA JUVENTUD"

20 VOLUMENES

¿Qué dice usted cuando sus niños le hacen preguntas como éstas?:

¿Dónde empieza el viento?
¿Por qué el fuego es caliente?
¿En dónde empieza el día?
¿Por qué vemos azul el firmamento?
¿Por qué se puede ver por el vidrio?
¿Qué es lo que nos hace bostezar?
¿Qué es la luz?
¿Por qué es blanca la nieve?
¿Por qué el trueno agria la leche?
¿Por qué la luz de la luna seca las plantas? Etc., etc.

"EL TESORO" se entrega completo mediante un pago inicial de $ 40 m/c, y una vez aceptado el pedido, el pago de las pocas y reducidas mensualidades restantes pueden hacerse sin perturbar presupuestos.

THE UNIVERSITY SOCIETY INC.

Santiago, Bolsa de Comercio. — Ofic. 219-220. — Casilla 3157

7,160 PAGS. DE TEXTO — 7,500 GRABADOS

Obra preparada por educacionistas que aman a los niños y que aclara, en la mente juvenil esas interrogantes que dejan perplejos a los padres, cuando han de contestarlas en forma que los niños comprendan a fondo. El Tesoro no es un árido libro de texto. Sin embargo, abarca todos los ramos del saber humano. Trae, en sus 14 grandes secciones cuanto puede cautivar a los niños en materia de estudios y pasatiempos.

De qué trata "EL TESORO"

Los conocimientos acumulados en esta obra están divididos en catorce grandes secciones, con los siguientes títulos:

La Historia de la Tierra, El Libro de la América Latina, El Libro de Nuestra Vida, El Libro de los "Por Qué", Cosas que Debemos Saber, Hombres y Mujeres Célebres, Los dos grandes Reinos de la Naturaleza, Los Países y sus costumbres, Historia de los Libros célebres, Juego y Pasatiempo; El Libro de la Poesía; El Libro de Hechos heróicos; El Libro de Lecciones Recreativas; El Libro de Narraciones interesantes.

THE UNIVERSITY SOCIETY INC.
Casilla N.o 3157—Santiago

Sírvanse enviarme detalles completos de "EL TESORO"

Nombre ....
Profesión ....
Calle ....
Localidad ....

NOTA.— Los interesados en la capital, pueden examinar todos los libros detenidamente en nuestras oficinas: Bolsa de Comercio 2 9.220.

AMADOR PAIROA

repetirá su éxito de

El Juguete de París

con su nueva película alemana

AMOR SECRETO

— POR —

LILIA HARVEY

Protagonista de AMOR A TOQUE DE CORNETA

MARTES

En los teatros de

A. Valenzuela y Cía.

"EL JUGUETE DE PARIS" SE ESTRENA HOY EN EL IMPERIAL

La gran película alemana "El juguete de París", sigue su jira triunfal por los diversos cines de Santiago y hoy se estrena en el popular Teatro Imperial. Esta película tiene el soberbio atractivo de pintar con intenso colorido y grandiosidad la vida alegre de París y además de ofrecer el espectáculo de una de las mujeres más bellas de Europa, la adorable bailarina Lili Damita que tiene a su cargo el papel central de la obra.

INDEPENDENCIA

Este teatro estrena hoy la primera función de la emocionante serial "El bomberol heróico", estupenda creación del valiente actor Herbert Ravelinson.

Terminará el espectáculo con "El héroe de la farsa", por Ricardo Talmagde.

"EL JUGUETE DE PARIS" SE REPRISA HOY EN EL FRANKLIN

Este teatro reprisa en sus dos funciones de hoy la colosal película alemana, "El juguete de París", seductora creación de la gran bailarina Lily Damita, que fué aclamado el día de su estreno como una de las más grandiosas películas de la temporada.

EL SETIEMBRE PRESENTARA EL MARTES "AMOR SECRETO", POR LILLIAN HARVEY

El próximo Martes de moda, presentará el Setiembre una creación galante titulada, "Amor secreto", cuya heroína es Lillian Harvey, la protagonitsa de "Amor a toque de corneta".

Ella hace el rol de artista de opereta que triunfa más por sus bellas formas que por su voz. La obra gira sobre su aventurera vida amorosa y sobre las rivalidades de las artistas.

EL MARTES 15 SE ESTRENARA EN EL VICTORIA "DEL ABISMO A LA CUMBRE". POR GEORGE O'BRIEN Y DOROTHY MACKAILL

Con un argumento novedoso y de alto interés, que presenta los más diversos ambientes, ha confeccionado la Fox Film esta cinta, "Del abismo a la cumbre", donde George O'Brien, apuesto galán, hace uno de esos roles de "oveja negra", como llaman los norteamericanos a los hijos pródigos y perdidos.

O'Brien, actor de exquisito temperamento, une a la fuerza atlética y a sus brazos de hierro, su fina sensibilidad de artista y es por eso que sus interpretaciones recias y tiernas, conmueven y entusiasman.

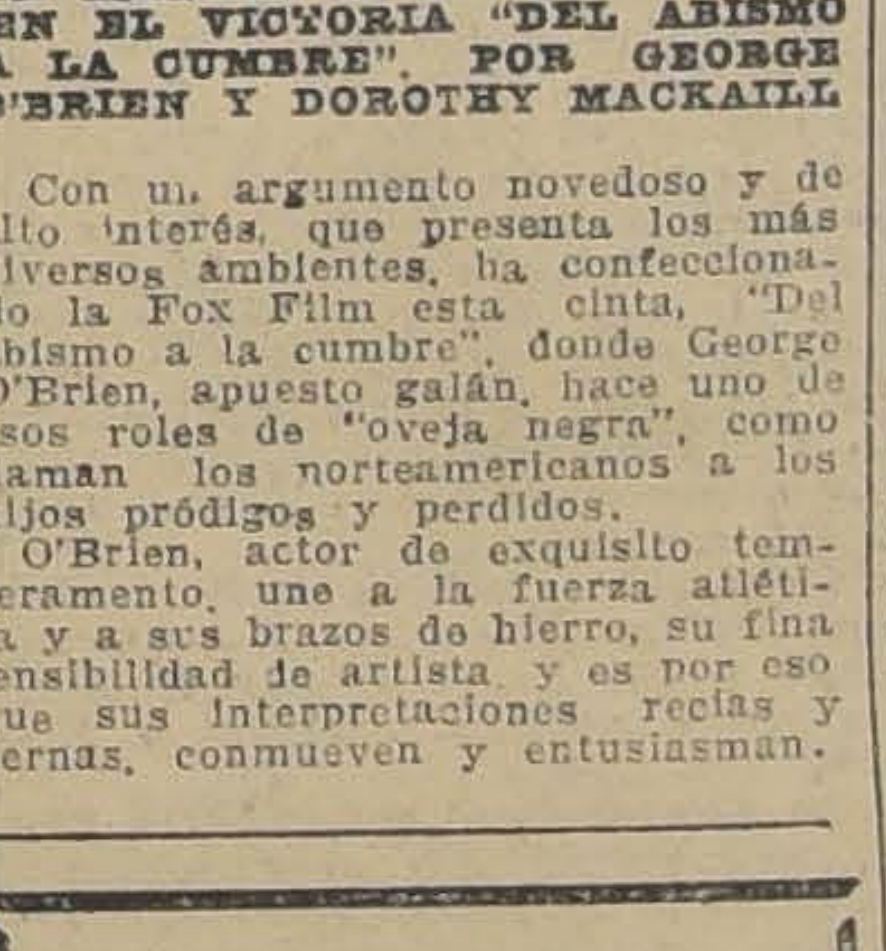

THE CHILIAN RADIOPHONE CLUB — BANDERA 20

Con el fin de difundir la RADIOTELEFONIA y poner este maravilloso invento al alcance de todos, ha acordado entregar los aparatos pagaderos en diez cuotas mensuales.

Ninguna persona debe privarse de este beneficio. Tenemos aparatos con alto-parlante desde 500 pesos, y con fonos desde 100 pesos, instalados, y los cuales entregamos funcionando.

Por más detalles, dirigirse a

THE CHILIAN RADIOPHONE CLUB — BANDERA N.o 20

13-Jun.

"REYES, PRINCESAS Y PAYASOS", ES LA NOVELA DE LOS CLOWNS DEL GRAN MUNDO

Pocas veces se ha llevado al cine una obra más grandiosamente presentada que "Reyes, princesas y payasos", la película que constituirá el tercer acontecimiento gigante que estrenará el presente año la Chilean Cinema Corp., en su Sala Imperio. Esta película pertenece a la célebre manufactura francesa Aubert y su presentación es sin lugar a dudas lo más grndioso que se haya hecho en el género. En ella se muestra el lujo de una corte de los Balkanes, y la grandiosidad de un teatro de pantomimas en París. Todas estas escenas están presentadas con lujo deslumbrante.

"Reyes, princesas y payasos" puede llamarse, con justicia, la novela de placer parisiense, pues en ella se muestran los principales sitios de diversión de la gran ciudad. La creación que en esta obra han hecho la famosa Huguette Duflos y el célebre Charles de Roch, superan a todas sus anteriores. Como nuestro público sabe, estas artistas son los creadores de grandes películas, recordadas por todo el mundo como obras maestras.

Vea a Moreno

EN EL TEATRO

INDEPENDENCIA

"LA TUMBA NUPCIAL" SE REPRISA HOY EN LOS TEATROS ALHAMBRA Y CINEMA STAR

Corina Griffith, la más hermosa de las artistas norteamericanas y una de las personalidades más sobresalientes de la escena muda, reaparece hoy en los teatros Alhambra y Cinema Star, interpretando el rol principal de la gran película "La tumba nupcial".

Esta cinta es una producción Goldwyn extraordinaria que ha llamado poderosamente la atención en el público por la magnificencia de su presentación y la dramaticidad de su argumento. Este argumento es debido a la pluma de Elinor Glyn, autora de los recordados "Amores de una Reina".

Frank Mayo acompaña a Corina Griffith en esta gran creación.

TEATRO AVENIDA MATTA

BENEFICIO DE LA ORQUESTA CON UN PROGRAMA EXTRAORDINARIO DE CINE Y VARIEDADES

Como se ha venido anunciando, esta noche celebra su función de beneficio la aplaudida orquesta de esta elegante sala del barrio Matta. La orquesta Bilumilla, que introdujo en los programas la novedad del acompañamiento cantado con un éxito estupendo, ha preparado para esta función un programa colosal de cine y variedades. El cine exhibirá la preciosa cinta Paramount titulada: "La mujer ajena", obra de profunda y atrayente dramaticidad, llena de íntimas y acertadas observaciones sobre la vida y que interpreta magistralmente el actor favorito Richard Dix.

En la parte de variedades figuran los aplaudidos artistas Manuel Martínez, Luis Rojas Gallardo, Calvetty Lucho Barra, Rogel Retes, Ricardo Villagra y los famosos Compadres Huasos.

En esta oportunidad, la orquesta se presentará aumentada, y compuesta de veinte profesores, ejecutará las mejores piezas de su vasto repertorio.

Una banda militar ejecutará igualmente escogidas piezas antes de la función.

En la Especial, el cine anuncia "La mujer ajena".

ACABAMOS — DE — RECIBIR

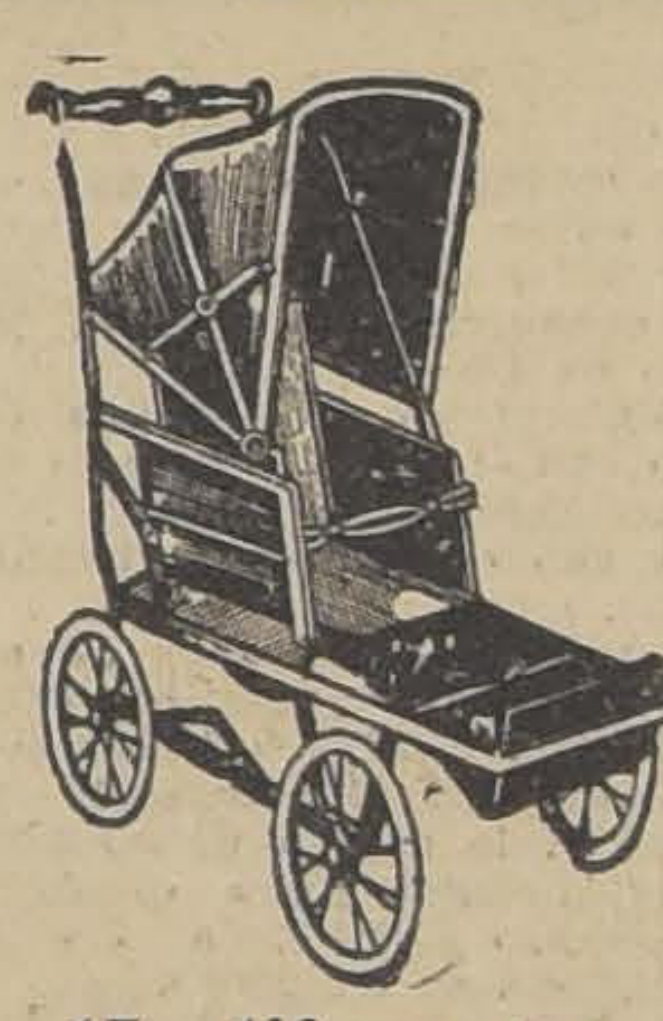

15 diferentes

MODELOS de coches plegables para bebés, de la renombrada marca norteamericana "Siday", desde el ínfimo precio de

$ 195.00

ADEMAS ofrecemos un estilo de coche plegable, modelo de nuestra exclusividad, al precio excepcional de

$ 139.00

COCHES - cunas con carrocería de mimbre o de madera regiamente tapizados y con llantas de goma, a precios fuera de toda competencia.

Gath. Chaves

10-Jun.

SE VENDE

Chassis Protos, adaptable a góndola o camión de reparto. Tratar:

Delicias 119.

COMPRE

Calzado de Lujo A. Navarro. Es el mejor.

MONEDA 877

---

3 Socios 3

Ganarán ciertas y grandes utilidades proporcionando capitales para industrias nobles.

$ 60,000, para industria noble, cierta, clara, remunerativa.

$ 20,000, para mover Agencia exclusiva de artículo de diario consumo, legítimo, importado; grandes utilidades.

40, 60, 70, 20 mil, para otras fábricas, industrias establecidas.

Informes completos:

"OFICINA TODO"
HUERFANOS 1059
Departamento 23 — 2.o piso

VENDO

rico amoblado dormitorio tres cuerpos, costó $ 4,500, se regala en $ 1,750. Rico piano cola marca inglesa, en $ 2,500; espejo y consola dorada Luis XVI, en $ 650; pareja espejos marcos caoba con arrimos, en $ 600; dos ricas vitrinas cristales biselados, 400 pesos cada uno. Balanza de mostrador especial para carnicería o chanchería, de presión, en 400 pesos, y varios muebles sueltos largo de detallar.

SANTO DOMINGO 936

9-Jun.

MUEBLES

de todas clases, precios sumamente bajos y con GRANDES FACILIDADES DE PAGO vendo

MUEBLERIA
"LA REPUBLICA"
SANTO DOMINGO 1026

Consulte nuestros precios

FABRICACION DE CAJONES

Y JABAS PARA FRUTAS

Tenemos para entrega inmediata Cajones Vineros y Litreros.

"LA REPUBLICA"

BARRACA Y FABRICA

DOMEYKO 2354.— TELEFONO 182, PARQUE

PUERTAS VENTANAS

Galerías y Persianas, se hacen de medida y hay listas para entrega inmediata. Ofrece la

Barraca y Fábrica "La República"

Domeyko 2354—Tel. 182 Parque
DESPACHO A PROVINCIAS

PAPELES PINTADOS

RECIEN LLEGADOS, EN BONITOS COLORES Y DIBUJOS, PRECIOS BAJOS

SURTIDO DE SALDOS

COMPAÑIA 1073, ENTRE BANDERA Y AHUMADA
ELIAS PIMSTEIN.

Nota.—Se colocan vidrios a domicilio.

SIGUE LA LIQUIDACION

DE CARTERAS

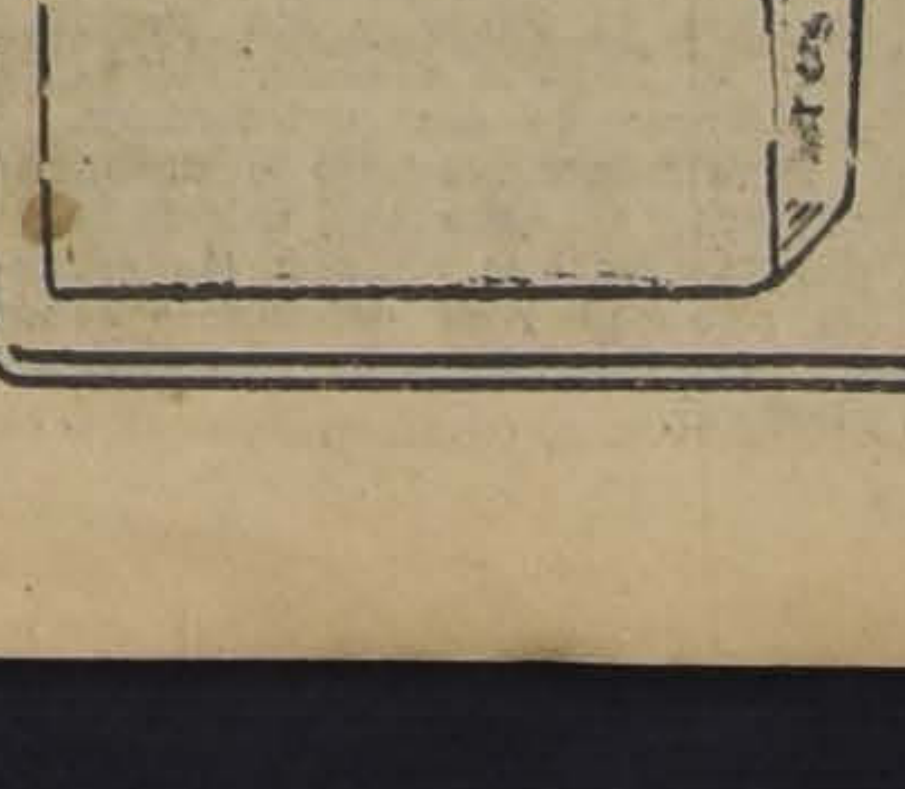

Y DE LA EXISTENCIA DE ARTICULOS DE VIAJE Y PARA REGALOS, NO FALTE A

LA MALETERIA EL FARO

FIJESE: ESTADO 74. ANOTELO

ANTE EL PRESIDENTE DE LA REPUBLICA, MINISTROS DE ESTADO Y PERIODISTAS

SE PAÓ AYER EN LA MONEDA LA PELICULA "TODO POR LA PATRIA"

Después de las 6 de la tarde de ayer, fuimos invitados a presenciar la exhibición de la película nacional titulada: "Todo por la Patria", que hace algunos años recorrió triunfalmente los teatros del país.

La copia exhibida ayer, en presencia del Presidente de la República, de los Ministros de Justicia, Marina, Agricultura, Vías y Obras, del Sub-Secretario de Relaciones, otros altos funcionarios del Gobierno y los representantes de los diarios locales, es única que afortunadamente ha podido conservarse, pues el original y los negativos fueron destruídos en el incendio de los talleres de la casa filmadora, en Valparaíso.

Esta copia acaba de ser traída de Buenos Aires — será reestrenada en Santiago, a fines del presente mes.

"Todo por la Patria", a pesar de haber sido impresa hace unos 8 años, es una película que honra a la industria chilena, por la nitidez de su fotografía y por la rara corrección con que se halla interpretada.

Se agrega a estas cualidades sobresalientes, un argumento altamente patriótico, que contiene episodios de la Guerra del Pacífico.

El asalto y toma del Morro de Arica, es una parte bastante bella de esta película, que difícilmente podrán olvidar las personas que la hayan visto.

Por todo esto se explica que el Presidente de la República y demás personalidades que ayer la presenciaron, felicitaron efusivamente al señor Hans Frey, propietario de la casa de su nombre, que negocia en nuestro país el ramo de la cinematografía.

La oportunidad con que llega esta película, hará que el público se interese por concurrir a sus exhibiciones, las que se harán en la fecha y en los teatros que oportunamente daremos a conocer.

AYER SE EFECTUO LA COLECTA EN FAVOR DE LA PROTECTORA DE LA INFANCIA

EN PLENA LABOR

Durante el día de ayer se llevó a efecto la colecta anunciada en favor de la Sociedad Protectora de la Infancia.

Las comisiones de señoras y señoritas encargadas de recoger el óbolo público, recorrieron las diversas calles de la ciudad, con las insignias respectivas y acompañadas de un grupo de pequeñuelos, para los que estaban destinadas las monedas que la bondad de los transeuntes depositaba en las alcancías.

En la colecta de ayer, las diversas comisiones recogieron una buena cantidad de dinero, que servirá para dar abrigo y alimento a muchos niños menesterosos, que carecen de ellos.

La Sociedad Protectora de la Infancia, nos ha pedido que hagamos presente sus agradecimientos al público que ha concurrido con su cuota al éxito de la colecta de ayer.

CHILE NO ENVIARA NAVES DE GUERRA

A PARTICIPAR EN LA CONMEMORACION DEL ANIVERSARIO NORTEAMERICANO

El Gobierno norteamericano invitó al nuestro a participar en una revista o presentación naval, a la que se ha invitado también a todos dos los demás Estados del continente y de Europa, y que tendrá lugar como uno de los números del programa con que la República del Norte celebrará el 150.o aniversario de su independencia.

El Ministerio de Relaciones de Chile trascribió la invitación al Departamento de Marina, y éste ha entregado ayer una nota respuesta en la cual hace presente que por razones de índole económica, no puede pronunciarse, por ahora respecto de dicha invitación.

Es probable que nuestro país no tome parte en esta revista naval, ya que como lo manifiesta el Ministro de Marina en la nota aludida, existen algunos inconveniente que no permiten el envío de naves de guerra a los Estados Unidos.

A INTENTAR LA SOLUCION DE LA HUELGA DE SAN ANTONIO

PARTIRA HOY A ESE PUERTO EL DIRECTOR DEL TRABAJO

Por orden del Ministro de Higiene y Previsión Social, se dirigirá hoy a San Antonio, el Director General del Trabajo, a fin de gestionar la solución del conflicto que existe entre los obreros marítimos y sus patrones.

EDUCACION

LA RESPUESTA DE LA ASAMBLEA DEPARTAMENTAL DE PROFESORES

A LOS ESTUDIANTES

Como lo informamos ayer, la Asamblea Departamental de la Sociedad Nacional de Profesores, tomó conocimiento en su última sesión, de la nota que hace poco le enviara el Comité Ejecutivo de los Estudiantes, en la cual éste solicitaba que la Asamblea se pronunciara sobre los acontecimientos.

Sabemos que hoy será entregada a los estudiantes la respuesta de la Asamblea, en la cual, según nuestras informaciones, los profesores se manifiestan de acuerdo con las aspiraciones de reforma de la enseñanza y expresan que, sin embargo, condenan las intemperancias y la violencia "de donde quiera que vengan".

LA CLASE INAUGURAL DEL PROFESOR FONTECILLA

Como estaba anunciado, ayer se llevó a efecto la clase inaugural del curso de Psquiatría, de la Escuela de Medicina, a cargo del nuevo profesor del ramo, doctor Oscar Fontecilla.

Una numerosa concurrencia de estudiantes, médicos, intelectuales y profesores de la Facultad de Medicina, dió realce a esta reunión a que asistió también, especialmente invitado, el Ministro de Higiene doctor Lucio Córdova.

El conferencista hizo en primer término el elogio de la personalidad de su antecesor en la cátedra y verdadero fundador de los estudios psiquiátricos en nuestro país doctor Joaquín Luco, de quien dijo que había honrado nuestra Universidad, como honraría la Universidad de cualquier gran país del mundo. En seguida entró a disertar sobre las modernas concepciones científicas que imperan hoy sobre el significado y la importancia y el sitio de producción de los llamados fenómenos psíquicos, tarea ardua por lo difícil de la exposición de un tema tan complejo y delicado, logrando mantener la atención expectante del auditorio durante la hora y media que duró la conferencia.

Consejo de Educación Primaria

Bajo la presidencia del vice-Presidente, señor don Domingo Amunátegui Solar, celebró sesión ordinaria el Lunes último, esta corporación.

Leída y aprobada el acta de la sesión anterior y tramitada la cuenta, el Consejo autorizó a los Presbíteros don Jorge Salcedo y Jacinto Núñez, para hacer clases de Doctrina y Moral Cristiana, en las Escuelas N.os 248, de Santiago y 9 de La Victoria, respectivamente.

Formó, a continuación, las siguientes ternas para la provisión de los empleos que se indican:

Para profesor de Educación en la Escuela Normal de Copiapó: don Moisés Mussa Battal, don Luis A. Valenzuela Hermosilla y don Carlos González Herrera.

Para Director de la Escuela N.o 1 de Coquimbo: don Tomás Lagarribel Rojas, don Manuel Araya Solar y don Celio Alvarado Prado.

Para Director de la Escuela N.o 57 de Talca (Juan Luis Sanfuentes), doña Ester Castillo Fajardo, doña Teresa Espinoza Acuña y doña Hermosina Alvarado Lara.

Para Directora de la Escuela N.o 6 de Antofagasta: doña Luisa Guerra Fernández, doña Ester Lavín Tuñón y doña María Velásquez Brito.

Para Directora de la Escuela N.o 103, de Santiago: doña Sofía Chorcho Fernández, doña Modesta Romero Dumas y doña Rosa Silva Mancero.

Para directora de la Escuela N.o 143, de Santiago: doña Herminda Aránguiz Rojas, doña Eulogia Mangelsdorf y doña Lucía Macaya Martínez.

Para Director de la Escuela N.o 4 de San Carlos: don Marcial Vásquez Francini, don Ernesto Palavicino Rodríguez y don Hemigdio Uribe Clavé; y para las siguientes escuelas de 3.a clase N.o 30 de Los Andes, N.o 111 de San Fernando, N.o 53 de Rere y N.o 12 de Imperial.

En atención a lo que determina la ley y a las normas fijadas por el Consejo, acordó elevar de 2.a a 1.a clase la Escuela N.o 227 de Santiago, dirigida por doña Gabriela Beltrán Bustamante y cuya existencia pasa de 307 alumnos.

Acordó, asimismo, acoger favorablemente una solicitud del visitador de la enseñanza del Dibujo, don Ramón D. Ortúzar, para la celebración de un curso de perfeccionamiento de la asignatura de su cargo, en la ciudad de Limache, al cual concurrirán, sin gasto para el Fisco y sin perjuicio para el horario escolar, cincuenta profesoras de esa jurisdicción.

Finalmente, estudió y despachó numerosos asuntos relacionados con locales que ocupan las escuelas públicas y se pronunció sobre diversas solicitudes particulares del personal.

La conferencia sobre cooperativas

DICTADA POR DON PEDRO AGUIRRE CERDA

Como habíamos anunciado, en la tarde de ayer, a las 5, don Pedro Aguirre Cerda dictó una interesante conferencia sobre Cooperativas de Consumos al personal del Sector Postal Telegráfico de Santiago.

El Administrador Principal de Correos de Santiago, don Francisco A. Vargas P., invitó al señor Aguirre Cerda a la oficina de su cargo, a fin de que explicara al personal los beneficios que ofrecen para el personal la formación de Cooperativas de Consumo y las facilidades que, para estos efectos consulta la ley constitutiva de la Caja Nacional de Ahorros de Empleados Públicos y Periodistas.

El señor Aguirre Cerda desarrolló en forma brillante el tema propuesto ante una concurrencia de más de 400 empleados de Correos y Telégrafos.

Concurrieron a este acto, especialmente invitados por el jefe del Sector Postal, señor Vargas, el Director General de Correos y Telégrafos, don Joaquín Aguirre Luco, y los jefes de la Dirección General señores Carlos Staforelli, Oscar García Herquíñigo, el visitador don Francisco Rojas Mery, el secretario general, don Ismael Suárez y el jefe del Distrito Telegráfico, don Juan Venegas. Acompañaba al señor Aguirre Cerda el Almirante en retiro don Luis Acevedo.

El señor Aguirre Cerda explicó, en el curso de su conferencia, abarcándolas hasta en sus más minuciosos detalles, las ventajas del cooperativismo, aduciendo ejemplos interesantes que, a [illegible] de su valor como pruebas científicas, dieron amenidad a su desarrollo. Terminó el señor Aguirre Cerda dando a conocer las facilidades que los empleados de Correos y Telégrafos encontrarían en la Caja Nacional de Ahorros de Empleados Públicos y Periodistas y las proporciones que una institución de esta naturaleza pudiera tomar en beneficio de los cooperantes, entrando a formar parte de una verdadera confederación de cooperativas, si pudiera decirse, con las de los demás servicios públicos, fin que parece ser el punto de mira de la mencionada institución y que, indudablemente, traería para los cooperantes de cada una de ellas beneficios indiscutibles y considerables.

El resultado práctico de la conferencia del señor Aguirre Cerda fué el acuerdo adoptado en la Asamblea de los Empleados de Correos y Telégrafos de Santiago, allí reunidos, de designar una comisión compuesta de 3 miembros de la Administración Principal de Correos, de 3 del Telégrafo y de otros 3 de la Dirección General, a fin de que tome a su cargo el estudio de los estatutos de la nueva institución.

Los más favorables comentarios se formulaban entre el personal de Correos y Telégrafos de esta capital sobre la conferencia que comentamos, el cual se muestra optimista del resultado efectivo que se deducirá de la iniciativa que comienza por desarrollarse en forma tan halagadora.

El señor Aguirre Cerda fué objeto de aplausos y demostraciones de simpatía por parte de los asistentes a esta reunión. Por su parte, el jefe del Sector Postal, don Francisco A. Vargas P., agradeció al señor Aguirre su deferencia para con el personal de su dependencia.

LOS CARGOS CONTRA LA DIRECCION DE LA ESCUELA DE REFORMA

EL MINISTRO DE JUSTICIA NOMBRA UNA COMISION PARA QUE LOS INVESTIGUE

El Ministerio de Justicia ha nombrado una comisión compuesta por los señores: José Alfonso, Víctor Robles y Carlos Andonaegui, para que investigue los cargos formulados en la sesión del 31 de Mayo último de la Cámara de Diputados por el señor José Luis Sepúlveda y que relacionan con la conducta funcionaria del Director de la Escuela de Reforma de Niños señor Francisco Rodríguez.

Esta comisión deberá, proponer además, las medidas de reorganización que estime conveniente.

El nuevo Ministro del Paraguay

PRESENTARA HOY SUS CREDENCIALES

A las 3.30 de la tarde de hoy será recibido por el Presidente de la República, en audiencia especial y extraordinaria, el nuevo Ministro del Paraguay, Excmo. señor Modesto Giugiari.

En esta recepción el nuevo representante del país amigo hará entrega de las credenciales que lo acreditan en el carácter ya citado y el Presidente procederá a reconocerlo en el acto.

En conformidad al protocolo las tropas que ha designado la autoridad militar le rendirá los honores correspondientes a su llegada y salida del palacio de la Moneda.

El Ministro de Cuba se interesa por nuestra legislación aduanera

Ayer tuvimos ocasión de ver que el señor Ministro de Cuba, Doctor Eduardo Usabiaga y Llaguno, concurrió a visitar el Ministerio de Hacienda.

El diplomático celebró una entrevista con el Sub - Secretario del Departamento, señor Rodrigo Sánchez, y con el Jefe de la Sección Aduanas, señor Huidobro.

Por informaciones que se nos proporcionaron, pudimos saber que el señor Usabiaga había solicitado de los funcionarios ya nombrados, le fueran dadas algunas explicaciones sobre el Arancel Aduanero chileno, a fin de trasmitirlas a su Gobierno.

Actividades de la Asociación de Profesores

EL CURSO DE PERFECCIONAMIENTO.—LAS CLASES DE AYER.—HOY INICIA SUS CONFERENCIAS LA SRA. AMANDA LABARCA

En esta semana han continuado con todo éxito las clases del curso de perfeccionamiento organizado por la Asociación General de Profesores de Chile.

En la tarde de ayer habló sobre las "Nuevas orientaciones de la enseñanza", el señor Gómez Catalán. Después de hacer un breve análisis de la crisis en todo orden de cosas por que atraviesa el mundo, se refirió a que la reforma de la enseñanza no consiste en cambiar un detalle más o menos absurdo, sino que hay que transformar las orientaciones, las finalidades, la organización, los métodos, los programas, la preparación de los maestros, la edificación escolar, etc., para poder implantar un verdadero sistema de educación capaz de corregir los males de que hoy nos espantamos.

A continuación desarrolló su clase de biología general el señor Yáñez, tratando el tema sobre la vida, dimensión, forma y estructura de las células.

Las clases de hoy.—Esta tarde, de 5 a 6 continuará hablando sobre "Organización técnica de la enseñanza" el señor Víctor Troncoso.

De 6.30 a 7.30 hablará la señora Amanda Labarca sobre "Filosofía de la educación nueva".

JUNTA EJECUTIVA

Hoy, a las 4 de la tarde en punto sesionará la Junta Ejecutiva para preocuparse de los siguientes asuntos: Reforma educación, incidencias estudiantiles y reforma de la Caja Nacional de Empleados Públicos.

Se nos encarga recomendar la asistencia puntual de los delegados a esta sesión en vista de la importancia de los asuntos que se tratarán.

Asesor técnico de la Delegación chilena a la Conferencia del Trabajo

Se ha designado al señor Fernando García Oldini, en el carácter de asesor técnico de la Delegación Chilena a la Conferencia del Trabajo, recientemente inaugurada en Ginebra.

CIGARRILLOS CABECEADOS

ORO

M R

PAPEL MAIZ

CORRIENTES 20 cts

ESPECIALES 40 cts

Postergación del Concurso de Affiches

DE LA SEMANA DE LA TUBERCULOSIS

A causa del escaso número de concursantes que han presentado trabajos a este torneo, el Departamento de Educación Sanitaria de la Dirección General de Sanidad, ha prorrogado el plazo de recepción hasta el día 15 del presente mes.

Como lo dijimos ver en ediciones anteriores, los affiches son dibujados a tres tintas planas, de 40 por 60 centímetros, con la inscripción siguiente: Semana de la tuberculosis—12 a 17 de Setiembre de 1926". El tema es libre.

La recepción se hará hasta la fecha indicada (15 de Junio, a las 6 de la tarde en el segundo pabellón del Ministerio de Higiene y Previsión Social. (Departamento de Educación Sanitaria). Los dibujos deben ser presentados en cartón o en bastidores.

La escasez de concursantes se atribuye a la poca publicidad de las bases y basándose en este hecho se ha acordado la prórroga.

El jurado lo compondrán los señores: Pedro Prado, Carlos Lagarrigue y Dr. Eugenio Cienfuegos.

Habrá tres premios: Un primer premio de $ 500 (donado por la firma Hijos de Atilio Massone, que costeará también la impresión del affiche); segundo premio, de $ 300 y un tercero de $ 200.

El jurado está autorizado para declarar desiertos los premios.

Comité pro-Adelanto Local de la Población Villa Moderna

El directorio de este comité celebró sesión en la semana pasada, presidida por el presidente, doctor don Filimón Contreras y con asistencia del vice, señor de la Cerda, del tesorero señor Julio, de los directores señores Galarce, Nieto, Julio y Donoso, y del secretario señor Sartori.

Aprobada el acta de la sesión anterior se leyó una comunicación dirigida al alcalde dándole cuenta de la instalación del comité.

El presidente hizo indicación para que se colectaran fondos dentro de la población a fin de destinarlos al adelanto local. Se dejó establecido que los fondos que se percibieran serán invertidos en arreglar la calle que la destine el erogante. Esta indicación fué aprobada por unanimidad de los miembros presentes y al efecto inmediatamente cada uno de los presentes se suscribió con una cuota mensual.

Se acordó también que cada uno de los directores recorra su calle a fin de recolectar fondos, ya sea una cuota mensual o por una vez.

Se comisionó al señor Nieto para que se acerque al Intendente Municipal a fin de conseguir algunas carretonadas de ripio o piedras para el arreglo de las calles.

El presidente, doctor Contreras, fué autorizado para que se acerque a las autoridades de la comuna con el fin de conseguir el carretón y otros objetos que dependan de la Municipalidad y que sirvan para ayudar al arreglo de la población.

Por último el tesorero señor Julio hizo indicación para abrir una cuenta corriente en la Caja de Ahorros a nombre del comité, con el fin de depositar los fondos a medida que se vayan recaudando.

DEFUNCION

Ha dejado de existir la señora

Nemesia Bustamante de Jara

Sus restos serán conducidos al Cementerio General mañana Jueves 10 del presente, a las 10 A. M.

El cortejo partirá desde su casa habitación, Loreto N.o 320.

LA FAMILIA.

REFORMA A LA ORGANIZACION DE LOS SERVICIOS JUDICIALES

SE HA NOMBRADO UNA COMISION QUE LAS ESTUDIARA E INFORMARA AL GOBIERNO

El Ministerio de Justicia ha dictado un decreto, en la tarde de ayer, por el que se nombra una comisión para que estudie e informe al Gobierno acerca de las reformas legislativas que sea conveniente introducir en las leyes y decretos-leyes que rigen la organización y funcionamiento de los servicios judiciales. Esta medida ha sido adoptada en vista del acuerdo del Congreso de revisar los decretos-leyes dictados en el período transcurrido desde Setiembre de 1924 hasta Diciembre de 1925 y la conveniencia de que se practiquen estudios que sirvan para ilustrar el criterio del Gobierno, que debe dar su opinión al concurrir a la revisión de los referidos decretos-leyes.

Esta comisión está compuesta por las siguientes personas: el Presidente de la Corte Suprema, don Javier A. Figueroa; señores: Arturo Alessandri Rodríguez, Luis Barriga, Ricardo Cabieses, Aurelio Cruzat, Oscar Dávila, Ramón Gutiérrez A., Santiago Santa Cruz y Luis Antonio Vergara.

La comisión se ocupará especialmente del estudio de las siguientes materias: a) Escalafón judicial; b) supresión, traslación o anexión de cargos, empleos y funciones; c) Cambios de jurisdicción y competencia; d) Sueldos de los funcionarios y empleados del Poder Judicial; e) Nombramiento de Abogados integrantes; f) Modificación de los límites jurisdiccionales de los Tribunales y Juzgados; g) Fiscalización y unificación de los procedimientos sumarios y especiales; i) Simplificación y aceleramiento de los procedimientos civiles y criminales; j) Modificaciones de la jurisdicción de los Tribunales y en los procedimientos, en lo relativo a la aplicación de la Ley de Alcoholes.

Los estudios e informes sobre las obras de regadío en el Norte

Nos hemos referido anteriormente a los estudios que está practicando el Ministro de Obras Públicas, Comercio y Vías de Comunicación, señor Guarello, en orden a construir grandes obras de regadío en las provincias de Atacama y Coquimbo, provincias que, a causa de la falta de lluvias, han visto perdidos todos sus cultivos.

Con tal motivo, el señor Ministro se ha dirigido a la Dirección de Obras Públicas solicitando todos los antecedentes que existen relacionados con esas obras en proyecto.

A este respecto hemos tenido conocimiento que el Director de Obras, señor Illanes, ha enviado al señor Guarello todos los informes que existen sobre aquellas obras de regadío, las resoluciones adoptadas por el Consejo de Obras y los ante-proyectos efectuados por la Dirección del ramo.

HABANOS SELECTOS ¢80
HABANOS XXXX ¢60
Yo Fumo
Reina Victoria

Centro de Pedagogía de la Federación Estudiantil Femenina

El Jueves 10 comenzará a funcionar el curso para enfermeras a cargo del doctor y presbítero don Jesús Montero Munchasay. Funcionará de 6 a 7 P. M., en Moneda 815. Gratuito para las socias de la Federación y $ 2 para las personas extrañas a ella.

Nuevo Ministro de Bolivia en el Perú

Informaciones que se tienen en la Cancillería dan cuenta de que el Gobierno de Bolivia ha designado Ministro Plenipotenciario en el Perú al señor Abel Iturralde.

Las procesiones de la Parroquia del Sagrario

Las romerías que promueve la Parroquia del Sagrario, para que los fieles ganen el Jubileo Santo, saldrá de la Iglesia Catedral, a las 3 P. M., los Domingos 13, 20 y 27 del presente mes.

EL PROYECTO PARA LA VACUNACION TOTAL DE NUESTRA POBLACION

SERA ENTREGADO HOY AL CONGRESO

Hoy será enviado al Congreso el proyecto confeccionado por la Dirección General de Sanidad, pidiendo los fondos necesarios para llevar a cabo una campaña tendiente a inmunizar a nuestra población contra la epidemia de la viruela, que según informaciones proporcionadas por esta repartición pública ha aparecido en varios puntos del país.

El proyecto en mención consulta la preparación de suero antivarioloso para todos los habitantes del país y su aplicación, por medio de un personal contratado especialmente para este objeto, en atención a que aún no se ha designado el personal que crea el Código Sanitario.

En Santiago esta campaña de previsión está realizándose con la mayor actividad, pero a pesar de las peticiones que se hacen desde las provincias, no se puede enviar la cantidad de vacuna necesaria por la poca existencia actual.

La Dirección de los Ferrocarriles, por su parte, ha ordenado que desde hoy se inicie el servicio de vacuna en las estaciones de Mapocho, Alameda y Yungay.

Casamientos

Lo que toda Joven Debe Saber Antes y Después Del Casamiento!

Distinguidas Señoras!

Todos saben que Ciertos Horribles Padecimientos y los más Peligrosos Desarreglos Genitales, son Enfermedades que persiguen a un gran número de Mujeres!

Cuántas vidas llenas de disgustos y pesares, cuántas lágrimas, cuánta tristeza y cuántos desengaños son producidos por estas tan dolorosas Enfermedades!

Cuántas Mujeres Solteras, Casadas o Viudas, que padecen de tan terribles dolencias!

Cuánta Madre de Familia se considera infeliz, por sufrir así!

Quien tenga esa desgracia sabe bien lo que es padecer!

Palpitaciones del Corazón, Ahogo en el Corazón, Falta de Aire, Sofocaciones, Sensación de Ahogo en la Garganta, Falta de Sueño, Falta de Apetito, Incomodidades del Estómago, Eructos Frecuentes, Acidez, Boca Amarga, Ventosidades en el Vientre, Mareos, Desarreglos y Calentura en la Cabeza, Pesadez de Cabeza, Punzadas y Dolores en el Pecho, Dolores en la Espalda, Dolores en las Caderas, Punzadas y Dolores en el Vientre, Vahidos, Tremores, Excitaciones Nerviosas, Oscurecimiento de la Vista, Desmayos, Zumbidos en los Oídos, Vértigos, Ataques Nerviosos, Estremecimientos, Escozores Súbitos, Calambres y Debilidad de las Piernas, Sudores Fríos o Abundantes, Escalofríos, Endurecimientos, Sensación de Calor en diferentes partes del Cuerpo, Ganas de Llorar sin tener Motivo, Falta de Memoria, Decaimiento del Cuerpo, Falta de Animo para hacer cualquier Trabajo, Frío en los Pies y en las Manos, Cansancios, Desvanecimientos, Manchas en la Piel, Ciertas Comezones, Ciertas Toses, Ataques de Hemorroides, etc. Todo ésto puede ser causado por las inflamaciones de ciertos Organos internos!

Hasta el Genio de la Mujer puede cambiar y ella, de alegre que era, se vuelve triste y desanimada, enfadándose fácilmente por las cosas más insignificantes!

Tratándose, todos estos Males desaparecerán! Trátese! Trátese!

Use Regulador **Gesteira**

REGULADOR **GESTEIRA** es el Mejor Remedio para el Tratamiento de inflamaciones Uterinas, la Debilidad, la Anemia, la Palidez y la Amarillez de las Jóvenes, las Hemorragias, los Dolores, Cólicos de los Ovarios, los Períodos Excesivos y muy fuertes o muy demorados, los Dolores y la falta del Período, la Suspensión, la insuficiencia del Período, la Histeria y los Ataques Nerviosos, los Fluores Blancos, las Hemorroides y los más Peligrosos Desarreglos de las Señoras!!

Empiece hoy mismo a usar

Regulador **Gesteira**

* * *

De venta en todas las Farmacias y Droguerías

Base: Hidrástide y Viburno.

DEPOSITARIO:

DAUBE Y CIA. VALPARAISO

BIBLIOGRAFIA

EL PROGRESO LATINO - AMERICANO

Los números de Mayo y Junio de esta revista aparecen formando conjuntamente en una edición extraordinaria, dedicada íntegra a la República de Panamá, con motivo del centenario del Congreso Bolivariano que conmemora este país en el presente mes.

El material de lectura de este número de "El Progreso Latino-Americano" está formado por interesantes artículos en que se dan a conocer los diferentes aspectos de la vida panameña.

Entre otros firman estos artículos los señores Octavio Méndez Pereira, Salvador Calderón, Enrique Ruiz Vercucci, Samuel Lewis y A. Villegas Arango.

Nuestro Ministro en Panamá, señor Renato Valdés, publica algunas observaciones acertadas sobre la Unión de las Naciones Latino-Americanas, ideal que guió a Bolívar a la convocación del Congreso cuyo centenario se celebra en este mes.

REVISTA DE LA SOCIEDAD DE UROLOGIA — Circula el número 8 de esta publicación, en la cual aparecen algunos interesantes estudios científicos de los doctores señores Ibarra Loring, Lois, Bisquert, Coutts, Díaz Muñoz y S. Barrenechea.

LA VOZ DEL PUBLICO

LAS HORAS QUE S. E. DEDICA A LA ATENCION DEL PUBLICO

SE LAS DISTRAEN LOS MIEMBROS DEL CONGRESO NACIONAL

Los días Martes, el Presidente de la República dedica dos y media horas a atender al público que por cualquier motivo desea entrevistarse con él.

Numerosas personas se nos acercaron ayer en la Moneda, a decirnos que estas horas las ocupan también los señores parlamentarios, quienes pueden ser recibidos a toda hora hábil de cualquier día, privando con estas visitas a las personas que aguardan durante días enteros la oportunidad de ser recibidos por el Presidente.

Nos pidieron rogar a los señores diputados y senadores, tengan a bien hacer sus visitas en horas distintas de las que S. E. destina al público, pues la postergación de las audiencias les origina en muchas ocasiones perjuicios considerables.

Varios conventillos sin agua potable

DEBIDO A QUE EL DUEÑO SE NIEGA A CANCELAR SUS CUENTAS EN LA COMPAÑIA

En la tarde de ayer recibimos la visita de los representantes de los arrendatarios de la Liga "Sector Latorre", señores Celindo López, Alfonso Silva, José Briones, y Luis Bustamante, que vinieron a hacer el siguiente denuncio:

Dicen que desde el 7 de Mayo hasta la fecha, el propietario señor Angelus, dueño de los conventillos ubicados en Ruiz Tagle N.o 451, 437 y 431, tiene cortada el agua potable con grande perjuicio para los moradores que alcanzan a cincuenta y siete personas.

Dicen los denunciantes que esto se debe a que el dueño de la propiedad no ha cancelado sus cuentas en la Compañía. Han hecho presente el reclamo y aún ha sido llevado a la autoridad judicial, sin que hasta ahora se haya podido conseguir que este caballero solucione esta situación.

Por los Tribunales

Terna para Ministro de la Corte de Apelaciones de Santiago

La Excma. Corte Suprema formó ayer la siguiente terna para proveer el cargo de Ministro de la Corte de Apelaciones de Santiago, que se encuentra vacante por jubilación de don Ricardo D[illegible]ñas:

Señores: Campos don Carlos, Ministro de la Corte de La Serena;

Quijada B. don Roberto, Ministro de la Corte de Valparaíso, y Smith Solar don Alberto, Ministro de la Corte de Concepción.

El F.C. de Pedegua a Petorca se entrega antes del plazo

RECEPCION PROVISORIA. —ALGUNOS DETALLES Y ANTECEDENTES DE ESTA OBRA

Han sido recibidas provisoriamente las obras del ferrocarril de Pedegua a Petorca, cuya construcción tenía contratada el Supremo Gobierno con la Sociedad Constructora Félix Corte y Cía.

Terminada y entregada satisfactoriamente, creemos del caso consignar aquí algunos antecedentes y detalles de esta importante obra que indudablemente vendrá a prestar útiles servicios a una vasta y productiva zona de la provincia de Aconcagua.

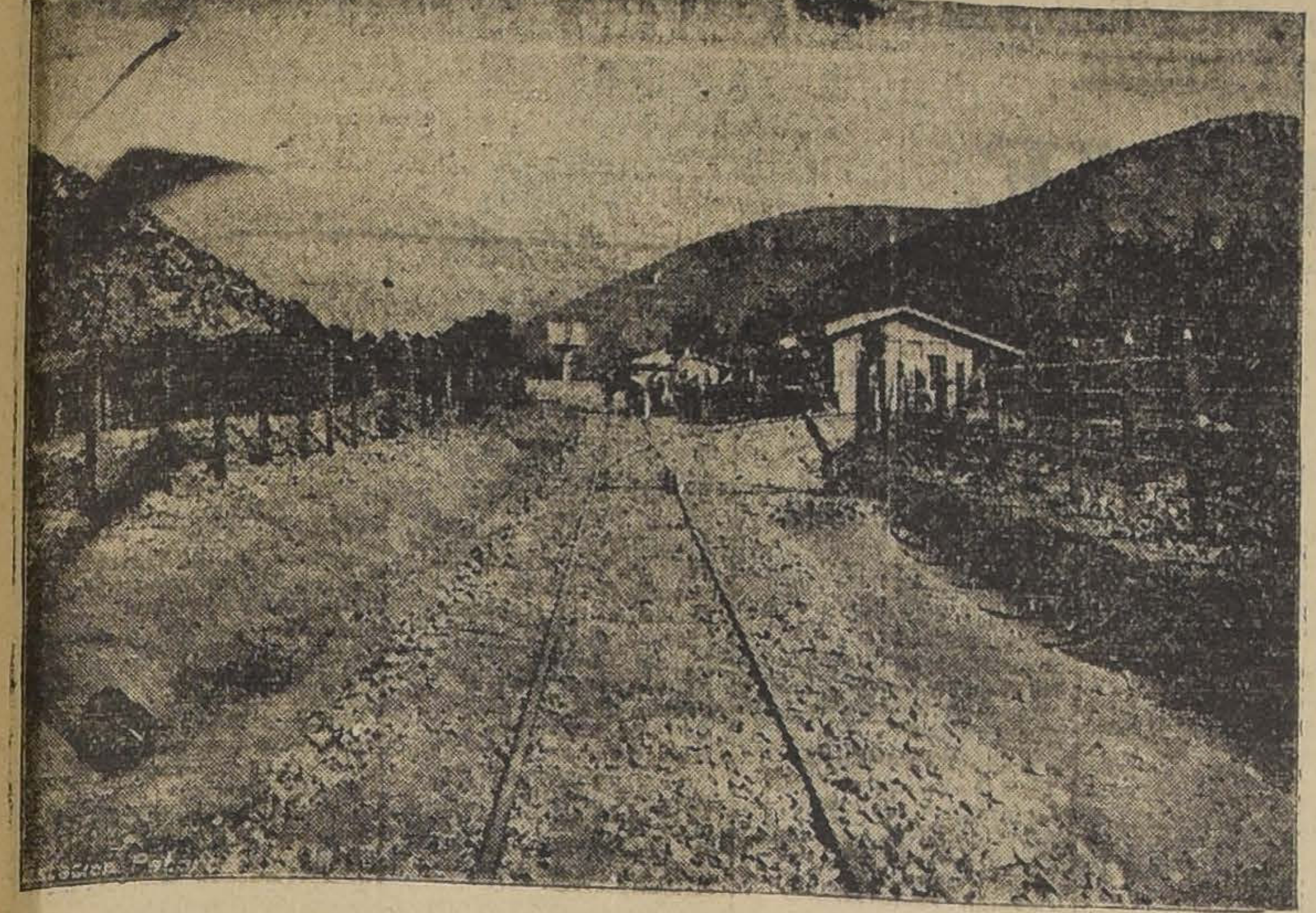

HERMOSO PANORAMA A LA ENTRADA DE LA ESTACION DE PETORCA

UN POCO DE HISTORIA

Desde hacía muchos años, los vecinos residentes en la comarca de atracción de la nueva vía férrea, deseaban la construcción de esta obra, con el objeto de contar con una salida a sus productos agrícolas y de minería.

COSTO DE LA OBRA

El valor por el cual se contrató la construcción del ferrocarril de Pedegua a Petorca alcanza a $ 3 millones 500,000, incluído en esta suma el presupuesto en oro reducido a moneda corriente.

EJECUCION DE LOS TRABAJOS

Sin pérdida de tiempo, a principios de 1924 el contratista inició sus trabajos, los que se ejecutaron bajo la dirección general del señor Corte, dirección técnica de don Gastón Brulé y dirección práctica de los señores Juan Baldovino, Francisco Daforno, Isidoro Corte, Bautista Cargnel, Pablo Fumeri, Javier Cruzatt y Augusto Baldovino.

Por su parte, la Dirección General de Obras Públicas designó para la vigilancia de los trabajos al distinguido y experimentado ingeniero jefe señor Abel Munizaga, quien era secundado en su obra fiscalizadora por los ingenieros ayudantes señores Eduardo Avaria y Pedro Medina.

DIFICULTADES NATURALES

Entre las dificultades naturales que hubo que vencer, fuera de desviaciones de caminos y cursos de aguas, se cuenta un gran corte en roca de 55 mil metros cúbicos, a la salida del pueblo de Hierro Viejo, entre los kilómetros 12 y 13.

CARACTERISTICAS DEL TRAZADO

La nueva vía alcanza una longitud del kilómetro 18,600 con 58 curvas que desarrollan 4,200 kilómetros.

La línea de Pedegua a Petorca no tiene contra-gradientes y las gradientes generales son de poco menos de 2%, excepto en los kilómetros 4,900 al 6,200 y 11,300 al 13,200, en que alcanza a 2 1|2%

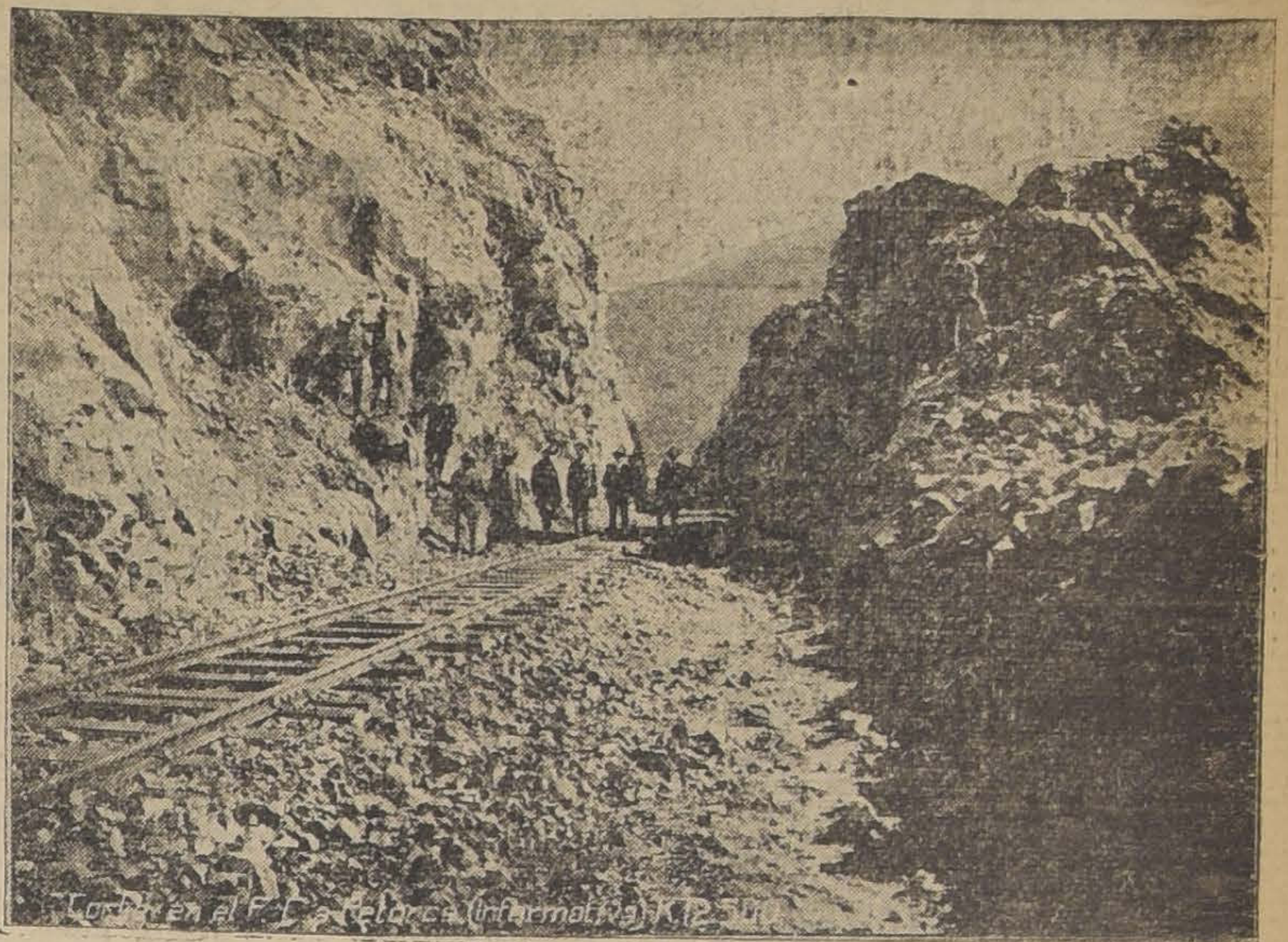

EL CORTE DE LA PUNTILLA EN EL HIERRO VIEJO

OBRAS DE ARTE

Fuera de otras obras de arte como puentecitos menores, alcantarillas, muros de sostenimiento, tubos, etc. vale mencionar el puente de concreto armado construído sobre el estero La Ñipa, en el kilómetro 14,910.

ESTACIONES Y SUS EDIFICIOS

Cuenta la nueva vía con tres estaciones, a saber: Las Casas en el kilómetro 4,300, Hierro Viejo, kilómetro 9,700 y Petorca en el kilómetro 18,400.

Los edificios de las estaciones son de material sólido y de construcción moderna, presentando un magnífico aspecto; Petorca, como estación de término, cuenta además con carboneras, corrales, cancha para metales. todo de material sólido, y un estanque surtidor de agua para las locomotoras, construído de concreto armado y con 40 metros cúbicos de capacidad.

LA COMISION

La comisión nombrada por el Supremo Gobierno para la recepción provisoria de la obra, fueron los distinguidos ingenieros, señores don Carlos Horning, visitador; señor Bruno Hensler, especialista de concreto armado, y del señor Gabriel Quiroz, ingeniero jefe de la Dirección General de Obras Públicas.

PERSONAL TECNICO Y PRACTICO DEL CONTRATISTA Y PERSONAL DE LA INSPECCION FISCAL

PRONOSTICO DEL TIEMPO

En las últimas 24 horas se ha acentuado el descenso de la presión atmosférica en el país a causa de una importante depresión ciclónica que se aproxima.

La bonanza no ha sido de larga duración, conforme lo habíamos previsto.

Nuevamente se ha desencadenado un furioso temporal de lluvia y viento Norte entre Llanquihue, Chiloé, Huafo y Raper. En este último punto la velocidad del viento llega a 1,200 metros por minuto.

La lluvia se ha extendido con intermitencias a Valdivia y Cautín.

En el resto de la Zona Sur el tiempo continúa variable.

En la zona Central, aún no se ha manifestado la influencia de la depresión atmosférica, de acuerdo con nuestros pronósticos, el tiempo ha continuado bueno, semi nublado con Cirrus.

RADIACION SOLAR.—Existen ocho importantes grupos de manchas solares, con un total superior a 42 manchas. En ambos limbos hay además intensas fáculas. La radiación solar, según las últimas observaciones recibidas de Moctezuma Observatory de la Smithsonian Institution, sigue aumentando.

PRONOSTICOS DEL TIEMPO.—En las próximas 24 horas se generaliza el mal tiempo en el Sur, con fuertes vientos y lluvia. En un plazo próximo es probable que también se manifieste la influencia de la depresión atmosférica en la zona Central.—**OBSERVATORIO DEL "EL SALTO", A LAS 22H DEL 8 DE JUNIO DE 1926.**

LOS CABLES DE UNO DE LOS ASCENSORES DE LA CORTE SUPREMA ESTAN A PUNTO DE CORTARSE

UN GRAVE PELIGRO AMENAZA A LOS SEÑORES MINISTROS

Parece extraño que la vida de los propios Ministros de la Corte Suprema esté en grave peligro. Pero es la verdad. Así se desprende del grave denuncio hecho en la tarde de hoy, al Ministro de Justicia, señor Alamiro Huidobro.

En efecto, el señor Catone N. Nicoreanu que está a cargo del mantenimiento de los ascensores del Palacio de la Corte Suprema, ha denunciado el pésimo estado en que se encuentran los cables del ascensor que utilizan los señores Ministros de la Corte Suprema y deslinda desde luego responsabilidades por las posibles desgracias que no está lejano el día en que ocurran. Dice el señor Nicoreanu en la nota que pasó al respecto a la Corte Suprema — y que fué transcrita esta tarde al Ministro de Justicia — que el pésimo estado de los cables hace temer que de un momento a otro se corten, con las funestas consecuencias que es de suponer.

En esta situación, la Corte Suprema pide al Ministro señor Huidobro, que arbitrie los medios destinados a reparar este estado de cosas antes que haya que lamentar una desgracia.

CRONICA POLICIAL

La Dirección General de Policías ante la reforma de la ley de alcoholes

INTERESANTES IDEAS QUE PODRIAN SER CONSIDERADAS POR LA COMISION DEL GOBIERNO QUE ESTUDIA ESTA LEY

Uno comisión especial designada por el Gobierno se encuentra empeñada en estudiar la reforma de la ley de alcoholes y ya tiene bastante adelantado el trabajo respectivo. Hemos creído de interés dar a conocer por medio de nuestras columnas algunas opiniones autorizadas en la materia y al efecto conversamos con altos jefes de la Dirección General de Policías, que nos permiten dar a conocer una opinión general a esta reforma.

Estima la Dirección General de Policías que debe mantenerse la clasificación en dos categorías, haciéndose necesaria la especificación de los negocios; fijando previamente la categoría a que pertenecen cada uno de ellos y cobrando una misma patente, susceptible de variar según la importancia de las ciudades o departamentos.

La clasificación de los negocios de alcoholes debería quedar en manos de la policía o de la Dirección de Impuestos y no de las Municipalidades. En ésta división deberían quedar excluídos los clubs con personería jurídica, en los locales de reunión donde sólo deberían concurrir los socios. En lo que se refiere a la hora del funcionamiento diario de los negocios, debe limitarse tanto la apertura como su cierre en los negocios de primera categoría. Estiman los jefes policiales, como medida primordial, la independencia de la cantina en los restaurants, a fin de poder hacer efectivo el cierre en los días festivos y obtener la restricción extricta en las clasificaciones de segunda categoría, a fin de que solamente obtengan una patente de esta clase, los negocios que se dediquen a la venta de comida.

Otra medida de interés, es que la policía no sólo tenga la facultad de denunciar, sino también impedir que se continúe infringiendo la ley, para lo cual debería concedérsele la facultad de obligar al cierre del establecimiento, categoría que está infringiendo la ley.

Interrogados nuestros informantes sobre las medidas que aconsejarían para castigar el clandestinaje, nos dijieron que el único remedio sería penas severas, tales como fuertes multas y comiso de las bebidas alcohólicas y demás útiles de venta, multas que serían aún mayores si se sorprende en la infracción en días de veda. Como complemento de éste — agregaron — se hace indispensable dotar a la policía y Dirección de Impuestos Internos, de la facultad de dictar órdenes de allanamientos, a fin de comprobar el clandestinaje, siempre que hubiere denuncio formal o firmado por personas responsables.

Siguiendo en nuestras interrogaciones obtuvimos, entre otras, las siguientes medidas que aconseja la Dirección de Policías, como reforma de la ley de alcoholes:

Limitar, en lo posible, la apertura de nuevos negocios de venta de bebidas alcohólicas, aún de segunda categoría, y sobre todo, en los barrios obreros y prohibirlo en absoluto en las proximidades de los establecimientos fiscales destinados a la fabricación de los explosivos de guerra.

Interrogados sobre otras medidas destinadas a reprimir el alcoholismo, nos dijeron que estimaban oportuno consultar en las reformas que estudia la Comisión del Gobierno, la prohibición absoluta de mantener la menor existencia de bebidas alcohólicas en casas de cita, casas de diversión, salas de baile, teatros, circos, y salas de espectáculos.

La pena de clausura o de suspensión debería entregarse a la justicia o a la Dirección de Impuestos Internos, pudiendo ambas imponerlas al infractor que hubiese merecido una condena, y hubiese sido con posterioridad denunciado por la policía por nuevas infracciones. Para facilitar esta labor, los jefes policiales aconsejan que se lleve una estadística de condenas en la Oficina de Defensa Fiscal de la Ley de Alcoholes. La justicia ordinaria quedaría a cargo del juzgamiento de todas las infracciones de la ley de alcoholes. Y para terminar, nuestros informantes nos manifestaron que convendría facilitar en lo posible el procedimiento judicial y para ello nos indicaron las siguientes normas que deberían tomarse en cuenta en la reforma de la ley de alcoholes: que todas las infracciones fueran resueltas por un juicio verbal a que se citaría a las partes con sus medios de prueba, no admitiéndose más de tres testigos, por lado; sólo en casos especiales, el juez podría recibir la causa, a prueba, por cinco días; las sentencias que condenasen a multas interiores de trescientos pesos, serían inapelables; las mayores de esta cantidad, apelables, previo depósito de la multa.

EN "LAS PUERTAS DE LAS CONDES" FUE LA PENDENCIA BRUTAL

UNO DE LOS HERIDOS FUE TRASLADADO A LA ASISTENCIA PUBLICA Y LOS CULPABLES A LA POLICIA COMUNAL

Fué aquel un feroz desorden...

Ese es el título que le dan los vecinos a la pendencia ocurrida en la comuna de Las Condes, en un negocio que el comerciante Pablo Zungerman tiene ubicado en el lugar denominado "Las Puertas".

Se encontraban en ese negocio varios individuos entre ellos Manuel Silva Vera, Abdón Retamales, Manuel Retamales y Froilán Contreras, todos de la comuna de Las Condes, pero de diversos lugares como ser de Los Maitenes y otros puntos.

En un momento dado se formó una batahola fenomenal entre los concurrentes al negocio y se dieron de trompadas de lo lindo.

Pero el que recibió las más graves consecuencias fué el primero de los nombrados que resultó con algunas heridas de gravedad.

Cuando la policía de Las Condes se impuso del hecho se trasladó al sitio de la pendencia y aprehendió a Abdón y Manuel Retamales y a Froilán Contreras por la responsabilidad que les pueda afectar en las heridas que presenta Manuel Silva Vera y quien además los acusó como sus agresores.

El herido fué trasladado a la Asitencia Pública de Santiago donde se le practicaron las primeras curaciones.

Del hecho de que damos cuenta se dió aviso ayer al juez del crimen señor Soro Barriga, donde se ha iniciado el sumario respectivo para establecer la responsabilidad de los detenidos.

EL HOMICIDIO DE LA AVENIDA ECUADOR

PRESENTA LOS CARACTERES DE UN HECHO PREMEDITADO Y ALEVOSO

En la tarde de ayer fué puesta a disposición del juez del crimen de turno señor Soro Barriga a mujer aprehendida antenoche en la Avenida Ecuador y a quien se cree cómplice de la muerte del ciudadano Manuel Morales Peña.

En la casa signada con el N.o 4586 de esa Avenida fué muerto de una terrible puñalada en el corazón el citado Morales Peña, por un sujeto que emprendió la fuga tan pronto como llevó a cabo su crimen.

El hecho ocurrió en la misma casa del occiso y a pocos pasos de Eloisa Riveros Osorio, que hacía vida marital con la víctima.

La circunstancia de que el crimen fuera puesto en conocimiento de la policía una hora después de haber ocurrido, dando lugar para que el hechor emprendiera la fuga, ha hecho pensar en que la citada Riveros tenga participación en el odioso hecho que hoy investiga la Sección de Seguridad de orden del juez señor Soro Barriga.

Según las primeras investigaciones hechas en el mismo sitio de la tragedia por el comisario de la 11.a, señor Fernández, el hechor se llamaría Javier Ayala [illegible]dría su domicilio en los alrededores.

Pero a pesar de todas las diligencias que se efectuaron en la misma noche del trágico suceso no se pudo dar con el culpable, pues parece que tan pronto como se dió cuenta del horroroso crimen que había hecho trató de desaparecer sin dejar huella alguna del camino que había tomado para escapar de la acción de la policía.

Este crimen tiene mucho de parecido al que ocurrió hace poco en la calle de Milán, en la comuna de San Miguel, donde se dió muerte a un pobre hombre a instancias de la misma mujer que hacía vida marital con él.

El hecho de que la víctima recién llegaba a su casa en estado de ebriedad, según las declaraciones de algunas personas que fueron interrogadas por la policía, y en esos mismos instantes se había ido a la cama, hace más misteriosa la agresión de que fué víctima por el asesino que aprovechó de que estaba durmiendo para sepultarle el puñal en el corazón.

¿Quién podrá descifrar este misterio?

Veamos lo que exponga la Riveros Osorio, que parece la única que está en el secreto.

CIGARRILLOS
MONTERREY
1.60
PRIMERA SELECCION
HABANA

Falsa alarma de incendio

Anoche, como a las 7 y media la campana del Cuerpo de Bomberos dió la alarma de incendio.

Se había dado como sitio del siniestro la Alameda de las Delicias esquina Avenida España,

Como de costumbre, se trasladaron al lugar que se daba como amagado, las compañías de Bomberos, que tuvieron que regresar a sus cuarteles por haber sido falsa la alarma.

SENORITAS o
Señoras de la Sociedad se necesitan
para la venta de un artículo de alta novedad.
BUENAS COMISIONES
ABSOLUTA RESERVA
Dirigirse de 10 a 4, a
ESTADO 14
N.O

QUISO TERMINAR SUS DIAS EN EL HUELEN

PERO DE ALLI LO TRASLADARON A LA ASISTENCIA PUBLICA

El Cerro Santa Lucía ha sido en diversos tiempos el punto buscado por los aspirantes a suicidas.

Son muchas las personas que han ido al hermoso paseo a darse el abrazo con la muerte y a pasar allí los últimos instantes de una vida que les ha significado una carga demasiado ruda.

Fué también lo que trató de hacer el ciudadano Gabriel Meza Manzano en la tarde de ayer.

Agobiado quizá por cuántos sufrimientos o inducido por móviles que sólo él sabe, llegó hasta el Cerro llevando en su bolsillo el veneno que debía terminar con sus días.

Y allí se bebió una pastilla de sublimado, esperando tranquilamente sus efectos.

Pero cuando el cuasi suicida se encontraba ya en serio peligro, un guardián de la 1.a comisaría se dió cuenta del hecho e hizo llamar en el acto a la Asistencia Pública la que se lo llevó al benéfico establecimiento.

El hecho ocurrió ayer, a las 4 de la tarde y la víctima de este trágico acontecimiento tiene su domicilio en la calle de Coquimbo N.o 1068.

UN PADRE AGRADECIDO QUE NO CESA DE ALABAR EL TANLAC

"No dejaré jamás de alabar y recomendar esta medicina que no sólo me trajo la salud a mí, sino que también la dió a mis hijos, motivo por el cual estoy más agradecido", dice sincera y espontáneamente el señor José Ozuna, residente en la calle Madero 109, Durango, Dgo., México... "Durante dos años sufrí de un estreñimiento que día por día se acentuaba; nada podía digerir, todo me hacía daño, y sufría jaquecas terribles. Por más que tomaba purgantes, el alivio era sólo pasajero y no conseguía lograr que la lengua se me limpiara. Tenía mal aliento y mal sabor en la boca, como a metal. Me sentía decaído y desmoralizado, sin ánimo para nada. A los pocos días de haber empezado a tomar el Tanlac desapareció el estreñimiento y todos mis órganos digestivos volvieron a funcionar normalmente. Ahora me siento perfectamente sano, fuerte, contento y animoso, enteramente rejuvenecido. Ahora uso Tanlac para mis hijos y encuentro que es infalible para corregir sus trastornos del estómago y los conserva sanos y vigorosos."

Pruebe usted el Tanlac; no desespere; miles de personas le deben su salud y su felicidad. De venta en todas las Boticas y Droguerías.

A base de extractos flúidos de quina, genciana, cáscara sagrada, berberis y pareyra brava.

PASTA EDEN
ES EL MEJOR DENTIFRICO, BLANQUEA Y LIMPIA LOS DIENTES
FORMULA: JABON, MENTANTIMOL, ACIDO BORICO
LA NACION

TITULOS DEFINITIVOS

Nuestra Compañía ha resuelto dar títulos definitivos, LIBRES DE TODO GRAVAMEN, a las personas que más abajo enumeramos y cuyas libretas ESTEN conformes con las condiciones establecidas. Seguiremos por estricto orden llamando a los poseedores de lotes, tan pronto COMO SE ESCRITURE LA PRIMERA SERIE.

PRIMERA SERIE

Luis Mandujano.
Javier Gómez.
Edmundo Gohler.
Agustín Flores.
Mercedes Darigrand.
Paulino Muñoz.
José Elorza.
Enrique Cáceres.
Enriqueta Cáceres.
Inés Cáceres.
Marta Donoso.
Santiago Verdugo C.
Arturo Blanco C.
Amira Muñoz M.
Carlos Figueroa.
Elena Figueroa.
J. E. Fuenzalida.
Carmen Briceño.
Antonio Romeo.
Laura Durán B.
Juan Demicheli.
Mercedes Mena Mena.
René Pinochet.
Isabel Fellenberg v. de V.
Carlota Fellenberg.
Ana Fellenberg.
Ricardo Felenberg.
Josefina F. de Vidal.
Manuel Vidal.
Elza Perlwitz.
Francisco A. Castro.
Julio Lezaeta C.
Matilde Valdés de Leidh
Isabel Bustos.
María de Grillo.
Sara de Ceppi.
Alberto Lara E.
José Sánchez.
Elena Troncoso.
José E. Arzolas.
Luis Hernández V.
Amparo R. de Fe
Luisa Gómez.
Carlos de la Rosa.
Nicanor Caballero.
Alberto Pinochet.
César Pinochet.
Néstor Pinochet.
Jacobo Borzutzky.
Carlos Fajardo.
Nena Arce de Fajardo.
Fco. García S.
Carlos Cousins.
Luis Jofré.
Isolina Délano.
Adolfo Ballas.
Teresa Engher.
Luis Correa.
Arturo Carrasco.
Jorge Ortiz.
Hernán Ortiz
Luis Ortiz.
Elena H. de Troncoso.
María de Fuguet.
Ana de Navarro.
Raquel Escobar.
Irma Dupont.
Rafael Escobar.
Jorge Yáñez.
Augusto Troncoso.
María Holch G.
Zulema Illanes G.
Elena Chacón.
Elena Villalón de F.
Ramón A. Jara R.
Melitón Rodríguez.
Guillermo Aresburg.
Rosa A. de Retes.
Ernesto Correa.
Bernardo Zavelen.
Oscar Torres A.
Julio González.
Tomás Prado.
Elena C. de Prado.
María Prado.
Luz R. de Varas.
Edwin Keim M.
Eitel Keim M.
Ana M. de Keim.
Roberto Riant L.
Hortensia L. de Riant.
Clotilde Aguilar.
Juan Oltmans.
Dagoberto Albarrain.
Rogelio Cruz.
José Berger M.
Ernesto Berger M.
Emma de Gálvez.
Luis Gálvez.
Manuel Herrera.
Moisés Torrealba.
Pedro Casabón.
Augusto Ferrer.
Teresa Araya.
Armando Sánchez.
Isidoro Pelayo.
José Ferrer.
Elena Echeverry H.
Eleodoro Salas.
Renée de Gody.
Milagros Vallejos.
Pedro de Juan.
Fritz Ladewig.
Teófilo Abrego.
Rodolfo Genefisher.
Pedro Allende.
Orlando Michaud.
Manuel de la Cruz T.
Manuel Arredondo.
Lucrecia Escobar.

Hilario Espinoza.
Tránsito Aracena.
Rodolfo Molina S.
Verne Molina.
José Zamorano.
Horacio Segovia.
Emma Donoso.
Teresa Rubilar.
Ramiro Zúñiga.
Teresa Fuenzalida
Juan M. Risetti.
María E. Risetti.
Ramón Díaz.
Rosario M. de Aranis.
Félix Castro.
Elena Sanhueza S.
Agustín Penjeán.
Eleana Penjeán.
Delina R. Penjeán.
Clara de Catalá.
Mirella D. de Torres.
Luis Freire.
Julio E. Montt O.
Adalguisa A. de Montt.
Julio R. Montt A.
Oscar Huidobro R.
Oscar Huidobro R.
Rosario M. de Castro.
Alberto Gallinato.
Valentín Gallinato.

Domitila Reyes.
Enrique Martínez.
Alfonso Sprenger.
Ignacio Berríos S.
Grecia A. de Berríos.
Eduvigis Berríos S.
Humberto Pizarro.
Enrique Yáñez.
Hortensia M. de Bolton.
Judith Rodríguez.
Celia C. de Rodríguez.
Armando Venegas.
Manuel Portalier.
Manuel Sánchez G.
Augusto Vargas.
Blanca Grec Z.
Juan de las Barbas.
Roberto Videla M.
Raúl Pizarro.
Oscar Ibáñez.
José Luis Piñeiro.
Eduardo Huidobro.
Martín Banegas.
Alfredo Varas.
Luis M. Sánchez.
Froilán Castro.
Ricardo [illegible]
Juan [illegible]
Adelina Ramos de G.
Delfina Espinosa M.
Carlos Iglesias.
Gorgoño Barrera.
Pedro Pertuzé.
Manuel Pertuzé.
Raquel Pertuzé.
Alicia Pertuzé.
Julio Pertuzé C.
Agustín Figueroa.
Carlos Ríos Ibarra.
Jorge Pinochet.
Isabel de R. Leyguarda.
Julio Auger.
Eduardo Abud.
Eduardo Vera.
Sara Guajardo de M.
Andrés Fuentes A.
Celinda G. de Palma.
Roberto Palma G.
Juan Fernández.
Rosa Cristi de Lathrop.
Francisco Uribe.
Aníbal Jaña.
Luis Lafuente I.
Ernesto Theoduloz.
Jesús Mínguez.
Salvador Moreno.
Oscar Rodríguez.
Eudoro Avaria.
Ofelia González de Silva.
Luis A. Silva.
María Lucía Silva.
Olga Silva.
Carlos E. Morván.
Osvaldo Romero.
Guillermo Rojas.

Alfredo Olivares.
María Gattayara.
Samuel Culagovski
Tulio Villagra.
Ricardo Tello.
Germán Urrutia.
Armando Tobar.
Raúl Ragazzone.
Magdalena Pitot.
Juan Ramón Motta.
Oscar Salas.

Alfredo Rebolledo C.
Juan Rebolledo.
Alejandro Rebolledo.
Alberto Soza.
Pedro J. Peña G.
Manuel Concha.
Osvaldo Undurraga.
Augusto Cabezas.
Pedro A. Casanave.
Margarita F. de Vera.
Oscar González.
Juan Figueroa G.
Olga Goldbeck.
María E. de Díaz.
Teresa Portins.
Luis Johnson.
Miguel Johnson.
Blanca de Johnson.
Germán Moncada.
José Berenguer A.
José Berenguer Pérez.
Alejandro Vargas D.
Simón Toro S.
Zoilo Pérez.
Alberto Méndez B.
Elcira Poblete.
Alba Luna de González.
Sara B. de Arriagada.
Miguel González.
Fresia C. de González.
José A. Lorca.
Rafael Palma.
Fernández Pavez M.
Carlos Castro.
Rodolfo Valencia.
José Gámes.
Carlos Rave.
Víctor Cordero.
Lola Toledo.
José Arellano.
Yolanda Castro.
Enrique Vera.
Alberto Vera.
Julio López.
Enriqueta Herbage.
Luis Sepúlveda.
Elisa M. de Herrera.
José Torres G.
Belisario Bustos.
Elena Méndez.
Armando Calderón
Antonio Ozimisa.
Luis Cárcamo.
Enrique Griesa
Carlos Dupont.
Carlos Calderón
Hermenegildo Verges.
Bernardo Solar
José Manant.
Enrique Yáñez.
Sara Castillo.
Manuel Yáñez.
Matilde R. de Ferrera.
Berta B. de Aréchaga.
Temístocles Navarro.
Antonio Ozimisa.
Agustín Dintrans.
César Dintrans.
Dante Bandelli.
Oscar Salvo.
Hermán von dem Knesebeck.
Miguel Castro.
Ana Valdés v. de Pérez.
Blanca Valdés I.
Miguel Alvarez M.
Sara Campos M.
Rodolfo Cifuentes.
Blanca Bascuñán N.
Emilio Bascuñán T.
J. María Bascuñán F.
Daniel Bascuñán.
Julio Croquevielle.
María Pérez de González
Jorge Bascuñán M.

Cia. Nacional de Comercio y Propiedades Ltda. - Agustinas 1195 al 1199

3ER. DIA

CASA MUZARD

DE NUESTRA GRAN LIQUIDACION ANUAL

¡¡50% de REBAJAS!!

Oferta Especial en Géneros para Trajes y Abrigos

Continúa en las DEMAS SECCIONES

LA VENTA EN ARTICULOS PARA

Señoras, Caballeros Niños y Niñitas

LANAS

GENERO de lana para vestidos, 120 cada uno, valor de $ 16.50, a	$ 7.90
GENERO de lana para vestidos, 120 cauno, valor de $ 21, a	$ 9.80
GENERO de lana para vestidos, 130 cada uno, valor de $ 26, a	$ 12.90
GENERO de lana para vestidos, 130 cada uno, valor de $ 34, a	$ 16.50
CREPE marrocaín, para vestidos, 130 cada uno, valor de $ 39.50, a	$ 19.80
TEJIDO Jersey imitación, para abrigos, 130 cada uno, valor de $ 26.80, a	$ 12.90
CHEVIOT azul y colores para abrigos, 130 cada uno, valor de $ 29.50, a	$ 14.90
GAMUZA fina para abrigos, 130 cada uno, valor de $ 36, a	$ 17.90
GAMUZA fina Potelé para abrigos, 130 cada uno, valor $ 36, a	$ 22.80
SARGA de media seda para forros, valor $ 12.50, a	$ 7.90
PAILLETTE de seda doble ancho, valor $ 32.50, a	$ 17.80
JERSEY de seda fantasía, valor de $ 45, a	$ 19.80
CREPE marrocain de seda, valor de $ 49.80, a	$ 25.80
OTTOMAN de seda para abrigos, valor de $ 65, a	$ 35.00
BROCHE de seda para abrigos, valor de $ 55, a	$ 24.50
BROCHE de seda para trajes, valor de $ 54, a	$ 24.80
FELPA negra para abrigos, valor de $ 59, a	$ 29.50

ROPA DE ABRIGO INTERIOR PARA SENORAS

AZUCAR

PAN de primera, kilo	$ 1.00
GRANULADA Sindicato, kilo	$ 0.75
COCOA Raff, tarro	$ 2.75
CAFE Tipo Guayaquil, tostado, kilo	$ 5.50
COÑAC Hércules Tónico, botella	$ 3.10
Anis Tigre, botella	$ 4.50
MERMELADA nueva, surtida, tarro	$ 0.70
Queso mantecoso de primera, kilo	$ 6.00

ANTIGUA CASA GIORDANO

PUENTE 686-692, CASI ESQUINA ROSAS.—
TELEFONO 1242

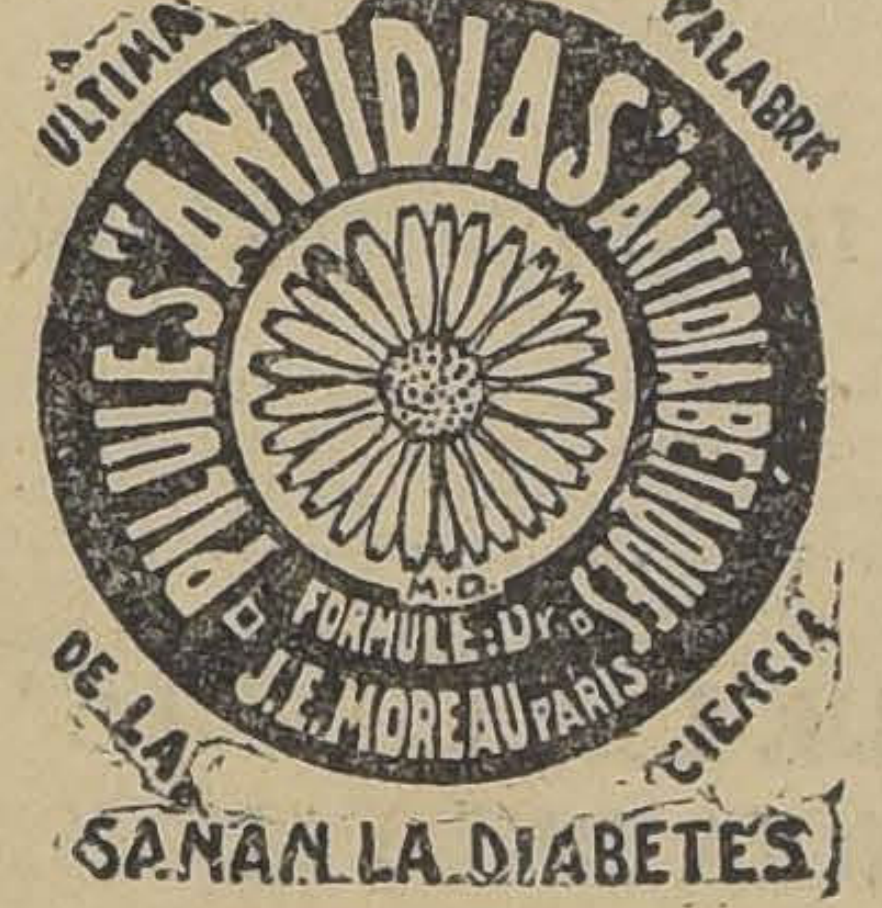
ULTIMA PALABRA DE LA CIENCIA
PILULES "ANTIDIAS" ANTIDIABETIQUES
M.D.
FORMULE: Dr. J. E. MOREAU PARIS
SANAN LA DIABETES

DROGUERIA FRANCESA
DAUBE Y CIA.
Base: Diabetinne. Santonina.

HUDSON

LIMOUSINE
DE GRAN LUJO
vendo con facilidades.
Tratar:
S. Antonio 289

FABRICACION DE CAJONES
Y JABAS PARA FRUTAS

Tenemos para entrega inmediata Cajones Vineros y Litreros.

"LA REPUBLICA"
BARRACA Y FABRICA
DOMEYKO 2354.—TELEFONO 186, PARQUE

TENEMOS DINERO
PARA HIPOTECAS URBANAS
"OFICINA TODO"
Sociedad de Corretajes y Negocios limitada
HUERFANOS 1059
Departamento 23 — 2.o Piso

Visite Ud. el Gran Depósito de Quesos y Mantequillas 'EL TORO'

— PUENTE 570 —

EN LICORES

COMPLETO SURTIDO EN LICORES NACIONALES E IMPORTADOS

ANIS del Mono, botella	$ 5.40
COGNAC Bandera, botella	$ 3.10
PISCO Pastilla Especial, botella	$ 3.80
OPORTO Corona, botella	$ 3.80
OPORTO Alteza, botella	$ 5.40
OPORTO Alfonso XIII, botella	$ 8.50
OPORTO Campo de Oro, botella	$ 4.50
AÑEJO Cauquenes, botella	$ 3.20
VERMOUTH Torino, botella	$ 4.50
VERMOUTH Za-Zá especial, botella	$ 6.50
COGNAC tres palos, botella	$ 8.50
COGNAC Subercaseaux, botella	$ 8.50

Y otros licores especiales encontrará Ud. en Puente 570.

NO LO OLVIDE

"EL TORO" -:- Puente 570

BENGURIA. —

Lo mejor para hacer salir cabellos en abundancia y curar las Canas sin tinturas, desaparecimiento de caspas y seborreas.

LA CALVICIE.— Tiene usted que evitarla en su principio, tan pronto como vea que se le cae el pelo, acuda a medicamentos reconocidos, como es el ESPECIFICO BOLIVIANO BENGURIA, que en la actualidad goza de fama mundial.

LAS CANAS.— Desaparecen al corto tiempo del uso con el ESPECIFICO BOLIVIANO BENGURIA, el más famoso de todos los medicamentos destinados a la curación de las CANAS.

LAS CASPAS Y SEBORREAS.— Hasta la fecha no ha habido ningún específico que cure estas enfermedades, sólo el Específico Boliviano Benguria ha dado resultados eficaces que en corto tiempo desaparece por completo estas afecciones del cuero cabelludo.

BENGURIA.— El preparado vegetal más conocido en todo el mundo, sus buenos resultados lo colocan como el mejor de los tónicos destinados a la curación de Las Canas, Calvicie, Caspas y Seborreas.

Se atiende de 9 A. M. a 7 P. M.— Teléfono 882.— Casilla 2426, Santiago.

Atiendo pedidos a todas partes del país.

DR. R. BENGURIA B. —:— MONEDA 875, (ALTOS)

Base vegetal: Decoc de Hasnu Huichinca. Decoc de Cusi Cusi.

Vendemos Viña

CERCA DE SANTIAGO

Buena producción y espléndidos caldos. Bodegas: Dotación moderna y buenas casas.

Amplias informaciones:

«OFICINA TODO»
"SOCIEDAD DE CORRETAJES Y NEGOCIOS LIMITADA"
Huérfanos 1059, Piso 2.o, Departamento 23

FERROCARRILES DEL ESTADO

SE SOLICITAN PROPUESTAS PUBLICAS

para el arrendamiento de los servicios higiénicos y custodia de equipajes de la Estación Alameda, las que se abrirán el 21 del mes en curso, a las 15 horas, en la Administración de la Segunda Zona, Delicias N.o 3324.

Las bases pueden consultarse en la secretaría de la Administración.

AVISO

Se pone en conocimiento del comercio en general que la Empresa de los Ferrocarriles del Estado aceptará, como caución a las propuestas públicas, boletas de garantía cobrables con 30 días de aviso.

Santiago, Junio 4 de 1926.

El Jefe del Departamento de Materiales y Almacenes.

PUERTAS
VENTANAS

Galerías y Persianas, se hacen de medida y hay listas para entrega inmediata. Ofrezco la

Barraca y Fábrica
"La República"
Domeyko 2354—Tel. 182 Parque
DESPACHO A PROVINCIAS

TRASPASO CONTRATO

Y CONCESION DE CLUB
MERCED 864
Oficina 42 altos

Inspección de Agua Potable y Desagüe

Se piden propuestas públicas para la provisión de sulfato de aluminio natural para el servicio de agua potable de Concepción.

Las propuestas se abrirán simultáneamente en Santiago y Concepción, el día 30 de Junio próximo, a las 3 P. M.

Bases y antecedentes pueden consultarse en la Inspección de Agua Potable y Desagües, Sección Técnica, Agustinas 1336.

El Ingeniero Director.

CONSULTORIO
PARA
Perros, Gatos y Aves
Doctor L. Schmidt [illegible]
Veterinario especialista, [illegible]
780. Teléfono [illegible]
Hora: 2 a 7 P. M.
Consulta. [illegible]
Aves. [illegible]
Ambulancia, ida y vuelta [illegible]
[illegible] animales.
Id. a domicilio.
OPERACIONES EN GENERAL
Veterinarios y Practicantes
para la atención de animales a las haciendas y a la ciudad.
REMEDIOS
LABORATORIO

POR FIN SE LLEGO A UN ACUERDO

RECONOCIENDO TODO CHILE QUE NUESTRA

ESTUPENDA

Liquidación

DE JUNIO

HA SIDO EL ACONTECIMIENTO MAS TRASCENDENTAL DEL AÑO

EN SANITARIOS

BAÑOS de fierro enlozado, de la conocida marca **"ADDERLEY"**, de 1.72 mt. largo, con desagüe, rebalse, pitón y cadena, todo de bronce niquelado, con dos llaves para agua caliente y fría	$ 365.00
LAVATORIOS ingleses, de una y dos llaves, de forma rectangular, con consolita de fierro, completos	$ 79.00
CALIFONTS a gas, de la famosa marca **"LE MODERNE"**	$ 472.00
LAVATORIOS para oficina, compuestos de desagüe, pitón y cadena niquelada	$ 36.50
BIDETS de buena marca inglesa, con rebalse, llaves y desagüe niquelado	$ 140.00
SILENCIOSOS "MADDOCS", con pequeñas averías, con sus correspondientes tapas barnizadas y pernos niquelados, a	$ 190.00
PORTA - PAPELES forma cuadrada, barnizados al laqué, realizamos una enorme partida al precio de	$ 3.50

INTERESA sumamente a los señores Arquitectos, Constructores, Contratistas y en general a los propietarios, visitar nuestra Sección SANITARIOS, donde tenemos en la actual LIQUIDACION un gran surtido de cañerías y fittings todo rebajado.

EN CATRES

LINDA CUNA de fierro, pintada al laqué, de forma nueva	$ 39.60
CATRECITO con barandas fijas y movibles, de muy buen tamaño, 140x70, desde	$ 59.00
CATRE de fierro con sommier tejido de alambre cobrizado, pintado, desde	$ 35.00
MARQUESITAS de fierro pintadas al laqué, en colores blanco y marrón, para una plaza .	$ 49.00
CATRE de fierro con varillas de bronce, de forma curvada, en tamaño para una plaza	$ 75.00
SOMMIERS tejido de alambre cobrizado, con muy buenos resortes, en tamaño para una plaza	$ 14.00
SOMMIERS tejido inglés muy fino y resistente, con madera barnizada, en tamaño para una plaza	$ 22.00
COLCHON hecho a la francesa, relleno con algodón, muy bien preparado, para una plaza	$ 37.00
COLCHON preparado en rico cotí, relleno de algodón de la mejor clase, muy higiénico, en tamaño para una plaza	$ 48.00

EN MENAJE

CENTRO de mesa de metal niquelado, con plato y florero de medio cristal cortado, a ... $	15.00
COMPOTERA de metal niquelado, con plato de medio cristal ... ... $	9.50
PANERA de metal niquelado ... ... $	4.20
PANERA de metal con fondo de mayólica decorada ... ... $	5.50
MANTEQUILLERA con plato y tapa niquelada, depósito de medio cristal cortado ... ... $	6.50
BANDEJA de mayólica decorada, con parte de metal niquelado ... ... $	9.80
PLATITOS para botellas, con fondo de mayólica decorados ... ... $	1.95
POSA-FUENTE de metal niquelado ... ... $	5.00
ALCUZA de metal niquelado, con cuatro frascos ... ... $	6.50
ALCUZA de fino metal niquelado, modelos de alta novedad, con cinco frascos de medio cristal cortado ... ... $	25.00

EN TAPICERIA

GASAS para visillos, con centros y guardas floreadas, el metro ... ... $	1.45
ETAMINA cuadriculada, para visillos, color crudo, ancho 90 centímetros... ... ... $	1.60
CAÑAMAZO calado para cortinas y visillos, en color blanco y marfil, ancho 90 centímetros, el metro ... ... $	2.20
MALLA para la confección de visillos, color crudo, la más perfecta imitación a la hecha a mano, ancho 70 centímetros, el metro .. $	1.50
MALLAS extraordinariamente anchas, de 2.80 metros, en infinidad de tejidos de gran novedad y buen gusto, especiales para cubre camas, cortinas o stores, el metro, desde $	7.50
MADRAS, completo surtido de colores, dibujos de alta fantasía, artículo de mucha novedad, ancho 1.30 m., a $ 11.90, $ 9.90 y ... ... $	3.90
BLONDAS y entredós para la confección de Stores para galería, hall y comedor o escritorio, se distinguen estos artículos por su sobriedad y buen gusto, el metro, desde $	[illegible]
BRINES blancos y crudos, con hermosas guardas de fantasía, especiales para cortinas de galería, hall y comedor, ancho 90 centímetros, el metro ... ... $	2.60

LA OFERTA SENSACIONAL DE

— HOY —

PIEZA DE LIENZO "Caballo Alado", la pieza de 40 yardas	$ 78.00
EL METRO del mismo lienzo	$ 2.20
PIEZA DE OSNABURGO, marca "Campana", la pieza de 40 yardas	$ 40.0
EL METRO del mismo Osnaburgo	$ 1.1
"KAPOCK", el relleno ideal para cojines, en paquetes de 1 kilo, el paquete...	$ 0.80

BRINES blancos y crudos, con guardas de flores y frutas, artículo muy durable y completamente inalterable, ancho 1.25 mt., el metro ... ... $	4.90

EN BLANCO

DAMASCOS Y SERVILLETAS

DAMASCO Italiano, extra-fuerte, ancho 180, $ 9.60, y 160, el metro ... ... $	8.65
DAMASCO Veneciano, lindos dibujos, ancho 160, el metro ... ... $	8.20
DAMASCO Inglés, clase superior, lo mejor que se fabrica, ancho 180 centímetros, su valor	
DAMASCO en colores grana, azulino y oro con fondo blanco, ancho 140, especial para mesas de té, el metro, a ... ... $	9.00

MOLETONES y FRANELAS

MOLETONES Ingleses, en colores rosa, cielo y oro, el metro, a ... ... $	2.95
MOLETONES Suizos, de la acreditada marca **CASTOR**, ancho 90 centímetros, en colores rosa, cielo, oro, blanco, crema y lacre, el metro ... ... $	4.00
FRANELAS crudas americanas, marcas conocidas. Liquidamos un stock a $ 3.00, $ 2.80, $ 2.20, $ 2.25 y ... ... $	1.80

COLCHAS

COLCHAS tricot en colores rosa, azulino, oro y salmón, tamaño para una plaza, a ... ... $	14.50
COLCHAS blancas con flecos, para una plaza, a $ 16.70 y ... ... $	11.80
COLCHA blanca, tejido nido de abeja, tamaño una y media plaza, $ 28.00 y ... ... $	22.50
UN GRAN LOTE de colchas de hilo y seda, lindos tonos de colores, su valor es de $ 89.00, y las liquidamos a ... ... $	49.00

FRAZADAS DE ALGODON

FRAZADAS de algodón cardado, blancas, con bonitas guardas, $ 9.30 y ... ... $	9.20
FRAZADAS de algodón jaspeadas, con bonitas guardas, para una y media plaza ... ... $	13.90
FRAZADAS de algodón superior cardado, artículo de mucho abrigo, todas floreadas, para una y media plaza, $ 19.40; para una plaza ... ... $	16.00

FRAZADAS DE LANA

FRAZADAS media lana, con fondo gris y guardas de colores ... ... $	26.40
FRAZADAS pura lana, con dibujos floreados de gran fantasía, tamaño una y media plaza, $ 38.00, y para una plaza ... ... $	33.00

ALAMEDA
ESQ.
Av. ESPAÑA

Grandes Almacenes de la

FABRICA DE CATRES

F O O T B A L L

LAS CONTIENDAS DE HOY POR LA FEDERACION UNIVERSITARIA

AGRONOMIA, MEDICINA Y LEYES ACTUARAN EN LA CANCHA DE LA AVENIDA PANTEON

Una interesante reunión footballística, cuya base la constituye la contienda entre los elencos superiores de Medicina y Leyes, nos anuncia para la tarde de hoy, en la cancha de la Escuela de Medicina, la Federación Universitaria de Deportes.

EL PRELIMINAR

Se iniciará la reunión con el match de segunda división entre los cuadros de Agronomía y de Medicina, elencos que siempre nos han proporcionado contiendas de interés. Este lance se iniciará a las 2 P. M., bajo la dirección del señor Juvenal Galdames.

LA BREGA DE FONDO

A cargo de los elencos superiores de Medicina y Leyes estará la brega de fondo, la cual, a no dudarlo, ha de tener un desarrollo lucido si consideramos que ambos conjuntos se presentan integrados por jugadores bastante conocidos en nuestras canchas, en las que ha puesto en evidencia sus excelentes condiciones.

A las 3.15 P. M. el árbitro señor Galdames llamará a estos equipos, los que formarán así:

Medicina

Urrutia
Cooper Tapia
Millar Worm Yáñez
Cantín Urzúa Gómez
Baeza Galán
O
Ortiz
Hertshuer
Salgado Correa Bascuñán
Vargas Martínez Larraín
Zahri Ulloa
Didier
Leyes

Director de cancha en el preliminar, el señor Enrique Didier.

CITACION

La sesión que se celebrará esta noche, a las 9.30 P. M. en los salones de "El Diario Ilustrado" será de Consejo.

A ella se le encarece la asistencia al director de box señor Alberto Campusano.

CLUB ATLETICO UNIVERSITARIO

El Directorio de esta colectividad se reunirá esta noche, a las 9, con el objeto de ocuparse del próximo campeonato inter-escuelas y de varios otros importantes asuntos.

LA COMPETENCIA POR LA COPA DAUBE

La competencia instituída entre las escuelas de la Facultad de Medicina, por la copa Daube, que debió realizarse el Jueves y Domingo pasados, ha sido postergada hasta el Domingo 20 del presente mes.

Citación importante

Se cita para hoy, a los profesores de Educación Física de las Escuelas Primarias, en el local de la Escuela Normal, y a las 3 P. M., con el objeto de cambiar ideas respecto a un torneo atlético inter-escolar.

Velada en honor de la Liga Nacional

Con mucho entusiasmo sigue trabajando la comisión nombrada por el Club Deportivo América, para organizar la velada literario-musical y baile social, que se verificará el Sábado próximo en el hogar social de la prestigiosa Sociedad Igualdad y Trabajo, en honor del directorio de la Liga Nacional Obrera de Football.

Dada la importancia del programa, como de los elementos que en él tomarán parte, promete alcanzar un gran éxito.

El Club América ha hecho ya esta velada tradicional y la organiza por cuarta vez.

Se nota un marcado interés entre los clubs que militan en esta prestigiosa colectividad por asistir a dicha velada a demostrarle una vez más, las simpatías que tienen para cada uno de los señores directores que dirigen los destinos de esta corporación.

ASOCIACION ESCOLAR DE DEPORTES.—Esta institución acordó iniciar las partidas de la competencia ordinaria de foot-ball mañana Jueves, con el siguiente calendario:

Serie A., tercera división:

San Ignacio versus Instituto Inglés. Cancha, Campos de Sport de Ñuñoa N.o 3; hora, 3 P. M. Referee señor Humberto Schiaffino.

Instituto Nacional versus San Agustín. Campos de Sports N.o 2; hora, 2.30 P. M. Referee, señor Esteban Zolezzi. Directores de turno, los mismos.

FEDERACION DE FOOT-BALL DE CHILE.— El Directorio de esta colectividad sesionará el Domingo próximo, a las 2.30 P. M., en la secretaría de la Liga Metropolitana, de Deportes Estado 363.

Se nos pide invitar a esta reunión a los señores delegados de las Ligas afiliadas.

Ferroviario de Chillán v. San Bernardo

El próximo Domingo, la cancha que el Maestranza Atlético posee en la Av. Exposición será escenario de un lance que merece la atención de nuestros aficionados.

En efecto, el poderoso conjunto del Deportivo Ferroviario de Chillán invicto hasta el presente en la región, vencedor del "Unión", tendrá por contendor al homogéneo conjunto del Maestranza de San Bernardo, cuadro que está integrado por elementos de sobra conocidos en nuestros círculos deportivos.

Entre el elemento ferroviario, ha despertado un justificado entusiasmo esta contienda, ya que se enfrentarán dos elencos poderosos, formados por elementos tales como los internacionales Parra, Abello, Wicke, Gutiérrez y otros.

Para completar esta interesante reunión, se verificará un preliminar entre cuadros de eficiencia.

La delegación de Chillán arribará a esta capital el Sábado a primera hora.

GATH Y CHAVES I Y II v. ESCUELA DE ARTES I Y II.— En la cancha del Gath y Chaves se llevará a efecto el Sábado, estos interesantes partidos.

Se dará principio a esta tarde deportiva con la partida de los segundos equipos a las 2 1|2 P. M. y a las 3 1|2 jugarán los primeros.

LIGA NACIONAL OBRERA DE FOOT-BALL.— Por acuerdo del directorio se continuarán recibiendo las inscripciones de los terceros y cuartos equipos para la sexta división las que se cerrarán impostergablemente el Sábado próximo.

—Cita para hoy, a las 7 P. M., a la comisión de estatutos, la cual está compuesta por los señores: Pedro Suitt, Guillermo Toro, Electo Hidalgo, Ramón Pozo, y Humberto Gatica.

En la reunión celebrada por el Consejo Superior se reintegró el directorio, con los siguientes señores: segundo vice-presidente, señor Electo Hidalgo; pro-secretario, señor Guillermo Salinas y director, señor Ramón Pozo.

ASOCIACION DE FOOT-BALL DE SANTIAGO.—Comisión de reclamos. —Hoy, a las 6.30 P. M. se reunirá esta comisión en el local de la secretaría, Bandera 512, a fin de ocuparse de varios asuntos urgentes. Se recomienda la asistencia a los miembros integrantes, señores Galdames, Aravena y Miranda.

MAGALLANES F. C. TEAM OLD BOYS v. MORNING STAR.— Estos cuadros jugarán el próximo Domingo a las 9 P. M. en la cancha del primero.

COLO - COLO v. MAGALLANES

EL PROXIMO DOMINGO SE MEDIRAN EN LOS CAMPOS DE SPORTS DE ÑUÑOA

Según el calendario de la Liga Metropolitana, para el próximo Domingo está fijada la partida entre los fuertes equipos del viejo Magallanes y el Colo-Colo.

Todos nuestros aficionados recordarán el gran interés que despertó en la temporada pasada el encuentro entre estos equipos de la división máxima de la metropolitana y asimismo de las diversas incidencias del memorable partido, en que ambos equipos tuvieron que emplear toda la ciencia alcanzada en el viril deporte para alcanzar los honores de la jornada.

Fué este encuentro oficial uno de los que logró reunir más público en los Campos de Sports, y puede decirse que el Colo-Colo empezó su campaña de sonados triunfos y en el que los componentes del viejo Magallanes demostraron un gran corazón para defender sus colores listados.

El Magallanes actualmente posee un equipo que cuenta con grandes probabilidades de anotarse la victoria, ya que actuarán jugadores como Oscar Molina, Aurelio Aravena, Cassuni, Ernesto Riquelme, que conjuntamente a Teuche, Ernst y Ortega, sabrán emplearse a fondo para sacar airosos sus colores. Mayores antecedentes del Colo-Colo, nos ahorramos de dar, ya que su actuación es sobradamente conocida por todos y la eficacia de su juego es por demás valiosa.

Para completar la reunión, como preliminar jugarán el Audax Italiano y el Germinar, este último, uno de los ases de las competencias de las Liga Nacional Obrera y Santiago que al fusionarse con el Primavera ha entrado a competir en la Metropolitana.

En resumen, será esta una reunión de gran importancia que seguramete nuestros aficionados no dejarán de presenciar.

EXCURSIONISMO

CUERPO DE EXPLORADORES "MAGALLANES". — Cita a junta general para hoy, a las 9 P. M., en Mapocho 2129.

CUERPO "JORGE MATTE". — Están abiertas las inscripciones para la excursión del Domingo próximo al Cerro Manquehue, cuya partida se hará desde la Plaza Italia a las 6 A. M., rancho libre.

EXCURSION AL AGUA DEL LEON.— El Domingo próximo el cuerpo Santiago efectuará una excursión a este lugar del cerro Manquehue, el que solamente es conocido por algunos de los socios que lo han visitado en otras ocasiones. Por quedar cercano a la ciudad, asistirá la Brigada Femenina, que entusiastamente ha firmado el registro.

La partida será a las 6.30 A. M., desde Plaza Italia. El rancho es libre.

—Mañana habrá junta general a las 9.30 P. M., en la secretaría

ATLETISMO

ASOCIACION ATLETICA DE SANTIAGO.— Hoy, a las 6 P. M., se reunirá el directorio de esta Asociación en su secretaría, Santo Domingo 1566, y el Viernes próximo, a las 9 P. M., se reunirá el consejo para elegir secretario y resolver otros asuntos de importancia.

LAWN-TENNIS

"LUCRECIA LAWN TENNIS CLUB".— Cita a junta general para mañana, a las 6 P. M., en San Ignacio N.o 838.

LA FEDERACION DE FOOTBALL DE CHILE ES RECONOCIDA PROVISORIAMENTE POR LA AUTORIDAD MUNDIAL

UN CABLE RECIBIDO DEL SECRETARIO-TESORERO DE LA FIFA, SEÑOR HIRSCHMAN

En la secretaría de esta dirigente en Santiago se ha recibido un cable del secretario-tesorero de la Federación Internacional de Football Asociación (FIFA), que dice como sigue:

AMSTERDAM, 7.—Federación de Football de Chile. — Santiago: Reconocida provisoriamente.—Hirschman.

Esta comunicación fué inmediatamente contestada en los siguientes términos:

"Hirschrman.— Maesstraat 67. — Amsterdam: Agradecemos afiliación Federación de Football de Chile."

Se procedió asimismo en el acto a poner este hecho en conocimiento de la Confederación Suramericana de Football, de nuestro delegado en Montevideo, señor Lincoln Machado Ribas, y de la oficina de la Federación en su sede, por medio de los siguientes telegramas:

"Conmeball.—Montevideo.—Hirschman comunícanos comité concediónos afiliación provisoria. Agradeceremos comunicarlo coafiliados.—Saludos.—**Federación Chilena.**"

"Machado Ribas.—Montevideo.— Hirschman comunícanos comité concediónos afiliación provisoria.—Saludos.—**Federación Chilena.**"

"Serafín Guerra, Serrano 120, Valparaíso.—Hirschman comunicónos comité concediónos afiliación provisoria. Resolución comunicámosla Conmeball y agradecimos FIFA.—Saludos, felicitaciones triunfo todos.—**Comité de Santiago.**"

CICLISMO

CLUB CICLISTA ARCO IRIS.— Cita a junta general para hoy, a las 9 P. M., en Bandera N.o 839.

ROYAL CLUB CICLISTA.— Cita a junta general para hoy, a las 9 P. M., en Bandera 542.

CLUB CICLISTA CHILE.— Cita a junta general para hoy, a las 9 1|2 P. M., en Bandera 542.

BASKET-BALL

CUERPO "JORGE MATTE. — Sección Femenina.— A las 7 P. M. de hoy se reunirá esta Sección, en la calle Concepción 1334, con el objeto de oír una charla de el vice-Presidente honorario de la institución señor Luis Pezoa G., quien tratará un importante tema de actualidad deportiva en la mujer.

CITACIONES

Lautaro Atlético F. C.—Directorio para hoy, a las 9.30 P. M. en Aldunate 463

Carioca Infantil F. C.—Junta general para hoy a las 6.30 P. M., en "El Diario Ilustrado".

Ausensi F. C.—Junta general para hoy, a las 8 P. M., en el local de costumbre.

Gimnástico F. C.—Cítase a los jugadores del 1.o y 2.o equipos para el Domingo 13, en la cancha de la Escuela de Medicina, a la 1.30 y 3 P. M., respectivamente, para jugar con el Benjamín Dávila por la Copa República.

Cinco de Abril F. C.—Junta general para hoy, a las 8.30 P. M., en primera citación y a las 9 P. M. en segunda, en Chiloé 1142. Tabla: Renuncia del presidente y dos directores.

Jorge Meléndez F. C.—Junta general para hoy, a las 9.30 P. M., en Tarapacá 721.

Deportivo Los Loros.—Junta general para hoy, a las 8.30 en Avenida Independencia 180.

Centro Deportivo Boxeril Nicanor Rubio.—Junta general para hoy, a las 6.30 P. M., en García Valenzuela 40.

Teniente Godoy Juvenil F. C.—Directorio para hoy, a las 8.30 P. M., en Crédito N.o 421.

Deportivo Rafael Franco.— Junta general para hoy, a las 7.30 P. M. en Pedro Lagos 1040.

Unión Argentina F. C.—Junta general para hoy, a las 8.30 P. M. en el local de costumbre.

Rimsky F. C.—Junta general para hoy, a las 6.30 P. M., en Mapocho 2756.

DEPORTIVO RIO DE JANEIRO. —Junta general para hoy, a las 9 P. M., en el local de costumbre.

Etchepare F. C.—Junta general para hoy, a las 7 P. M., en Manuel Rodríguez N.o 964.

Sol de Mayo F. C.—Directorio para hoy, a las 9.30 P. M. en Escanilla N.o 815.

Unión Cordillera F. C.—Junta general para hoy, a las 8 P. M., en Nicolás Palacios 1177. Tabla: estatutos y reglamentos.

Morning Star Sporting Club. — Junta general extraordinaria para mañana, a las 8.30 P. M. y Directorio a las 9 P. M. en Manuel Rodríguez 950.

Santos Dumont F. C.—Junta general para hoy, a las 8 P. M., en Schlack 440.

Unión Chilena F. C.—Junta general para hoy, a las 8.30 P. M., en casa del capitán.

Deportivo El Tani.—Junta general para hoy, a las 8.30 P. M., en Maestranza Atlético.— Directorio para hoy, a las 8.30 P. M., en San Alfonso N.o 7.

Linternas eléctricas EVEREADY

Seguras—durables—eficientes

EVEREADY
Nº 935
EVEREADY
UNIT CELL
FOR FLASHLIGHTS
EVEREADY
RADIO
"B" BATTERY

Toda clase de lámpara de bolsillo mejora si se usan en ella las baterías Eveready

Si se require luz artificial dentro o fuera de la casa, siempre puede dependerse de la línterna eléctrica Eveready.

Se hacen de varios estilos para todas las demandas, incluyendo las famosas línternas enfocables, cuya haz de luz alcanza hasta 60, 100 y 170 metros, según el tamaño. Se venden en los establecimientos del ramo.

Baterías A, B y C EVEREADY para Radio

. . . para claridad, sonoridad y distancia. Hay suficientes estilos a fin de que los dueños de aparatos de radio puedan disfrutar de la conveniencia y economía de la batería más eficiente. Insístase en obtener baterías Eveready.

American Eveready Works
30 East 42nd Street New York, N. Y., E. U. A.

761

AMERICAN EVEREADY WORKS.
30 East 42 nd. St. New York N. Y. E. U. A.

Hay chinches en su casa?

Desinfecte su habitación con

CERTAN "Bayer"

y Ud. podrá exclamar con suspiro de alivio: "¡Gracias a Dios, ya no hay chinches".

ASIGNACIONES DE PESOS PARA LAS CARRERAS DEL PROXIMO DOMINGO EN AMBOS HIPODROMOS

CLUB HIPICO

Premio MIRONA.—1,400 metros. —Para caballos de 2 años que no hayan ganado.— Peso: 48 kilos.— Inscripción: $ 45.—Premio: $ 4,500 al primero.

Pabellón	54	Trigésima I	52
Mockery	54	Pictavia	52
Mentu Fe	54	F. de Amor	52
Menfis	54	Menudita	52
Niento	54	Mirabelle	52
Greenback	54	Vigésima IV	52
Orestes	54	E. Volante	52
Trianón	54	Damassin	52
Peebles	54	Turumba	52

Premio MENINA.—1,600 metros. —Para caballos que no hayan ganado más de 2 carreras y que no sean clásicas.— Peso: 52 kilos.— Recargo de 4 kilos por cada carrera ganada.—Inscripción: $ 35.— Premio: $ 3,500 al primero.

Lancetazo	60	Monjita	54
Nitchevo	60	Murga	54
Palestro	60	Vinicia	54
Lady Ada	58	M. Clermont	53
Jineta	57	Bacton Lad	52
Casual	56	Caonabo	52
Matasiete	56	El Quince	52
B. Roja	54	El Trece	52
La Cloche	54	Manchego	52
La Perichole	54		

Premio SAMUEL LARRAIN BULNES.—(Clásico).— 1,600 metros. —Para caballos de 2 años.—Peso, 48 kilos.—Recargo de 2 kilos por cada carrera ganada.—Recargo extra de 3 kilos a los ganadores de un premio clásico. Estos recargos no excederán de 9 kilos.—Inscripción: $ 50.—Ratificación: $ 50 el Lunes antes de la carrera.—Premio: $ 10,000 al 1.o

Calmacan	55	Rondinella	50
Pajarera	53	M. de Oro	48
Paparrablas	52	Pértigo	48

Premio MESALINA.—1,800 metros.—Para ganadores de más de $ 10,000.—Handicap.—Inscripción: $ 40.—Premio: $ 4,000 al 1.o

Ardellón	67	Hyrcanie	45
Minué	63	La Pingüina	45
Bertini	58	Tartana	44
Kadijah	57	Foch	43
Perillán	57	P. Blanca	43
Samuelito	56	Weyler	43
Humorist	54	Iradier	42
Macaulay	52	Perval	42
V. de Oro	52	Jalea	41
Percala	50	Fan Fan	40
Mi Nena	48	Lantenac	40
Picazón	47	Pilot	40

Premio MANETTE.—1,400 metros.—Para ganadores de más de $ 10,000.—Handicap.— Inscripción: 35.—Premio: $ 3,500 al 1.o

Ardellón	68	Kolipí	50
Kadijah	57	Landrú	50
Cáucaso	55	Caramel	48
Leoncito	55	Early Rose	48
Beau Nash	54	Notoria	46
Náufrago	54	Descartado	45
Azpeitía	53	Hecatombe	45
Tristán	53	La Pingüina	45
Kelso	51	Genaro	45
Mala Nueva	51		

Premio MATADOR.—1,400 metros.—Para ganadores de más de $ 10,000.—Handicap.— Inscripción: $ 35.—Premio: $ 3,500 al 1.o

Almanzor	58	Regalada	53
Curilafquén	58	Castellamare	52
Tartana	58	Gondolero	52
Turista	57	Obsequio	52
Platónica	57	Alarida	49
Filisteo	56	Lantenac	49
Madagascar	56	Pilot	49
Jalea	55	Gomalaca	46
C. de Oro	53		

Premio MAUSER.— 1,400 metros. —Para caballos ganadores en el Club Hípico y que hayan ganado entre 4,000 y 10,000 pesos.—Handicap.— Inscripción: $ 35.— Premio: $ 3,500 al 1.o

Torreón	59	Jornalero	50
Foguista	57	Cartilla	49
Monjita	53	La Cloche	49
Tangolina	53	Matasiete	47
Bandmaster	52	Bluette	46
Lady Ada	52	L'Epatant	46
Vinicia	52	Gomalaca	45
Crimora	51	Gineta	44
Harding	51	La Perichole	44
Hay que Ver	51	Sixpence	44

HIPODROMO CHILE

Premio IQUIQUE. — (Clásico). — 1,900 metros.

	Kilos		Kilos
Minué	62	Kelso	49
Perillán	54	Náufrago	48
Samuelito	54	Percala	45
Sigma	52	Antu Chen	40
Garete	50	Villapín	40

Premio LEBU. — 1,400 metros.

Old Chap	58	Dublina	51
El Quince	57	República	49
Voltaire	57	A. Real	48
Cecerro	56	Joroba	48
Laon	55	Vigésima	48
Clarté	54	Itala	44
Manchego	54	Marga Marga	44
Jack Pot	53	Bellísima	41
M. Negra	52	Aquelarre	40
Polenca	52		

Premio YUMBEL. — 1,200 metros.

Meyerling	58	Bellatrixe	48
Zambombo	56	Sixpence	48
Paramount	55	Eclipse	47
Crimora	54	Kepí	46
Istria	54	Fumada	45
Idria	53	Peyuco	45
Marroquí	52	Habilosa	44
Tritón	51	Kid	41
Masaniela	51	Brizna	40
Zumbido	50	Xois	40

Premio ONGOLMO. — 1,200 metros.

Tumbe	58	Chalinga	48
Zan	57	Glacé	48
Ja Ja	55	Alderney	47
G. Day	53	Lantenac	47
G. Prim	51	Foch	46
Dody	50	Clodia	45
Lanzafuego	50	L. George	45
Pichardín	50	Querella	43
Alnero	49	Galeno	40
Foguista	49		

Premio TALCA. — 1,900 metros.

Kelso	62	Lantenac	49
Galloway	59	Cartilla	48
Tumbe	57	Naides	47
Omikron	56	Obsequio	46
Hyrcanie	55	Castor	45
Antu Chen	54	Fan Fan	45
Fullero	52	Presidencia	44
Lacierva	50	Intuición	40
Signorino	50	Vuela Poco	40

Premio LOS MAQUIS. — 1,200 metros.

Turista	59	Regalada	50
Artagnan	57	La Triste	50
Liberato	56	Bandmaster	49
Filisteo	54	Dominó	49
Ellita	53	El Godo	48
Ganadero	52	Güira	48
Naides	52	Cipango	47
Flingot	52	Gonesse	46
Zona Seca	52	Full	42
Dulce	51	Majadera	42

Premio VILLARRICA. — 1,200 metros.

Predilecta	58	Keysol	49
Highlander	55	Los Andes	48
Coquetón	53	Yacaré	47
La Loire	53	Por Merced	47
Melibea	53	Job	46
Itay Tue	52	Tarnopol	46
L'Epatant	52	Achao	45
Peloponeso	52	Carraca	45
Latria	51	Mag	45
Anémona	50	Khiber	41
Le Perichole	50		

BOTICA SANTIAGO
HUERFANOS
Esq. AHUMADA
ESPECIALIDAD
EN RECETAS
ABIERTO HASTA
LAS 12 P.M.

VENTAJOSA OFERTA

CHACRA EN LA CISTERNA, con frente de 112 metros al camino y tranvías de San Bernardo, con 3,500 metros de edificios, con bodegas subterráneas y casas habitación, apropiados para instalar cualquiera industria. Superficie de 27,000 metros con buenos cierros. Vendo por mitad de su valor, con facilidades de pago.

Planos y demás pormenores en mi oficina, Agustinas N.o 865, de 10 a 12 A. M.

VICTOR ARAYA L.

10-Jun.

SELECT
ELABORADA DIARIAMENTE
CON GRASAS FRESCAS
CALIDAD ESP

SEÑORA:

Pida en todo buen Almacén la exquisita grasa pura de vacuno

SELECT!

¡La mejor grasa en el mejor envase!

Latas especiales de 1 kilo, 2¼ kilos y 4½ kilos.

BOLSA DE COMERCIO

MOVIMIENTO

Uno de los movimientos más amplios del año fué el desarrollado ayer en acciones durante las horas oficiales del mercado de valores. Las principales ventas le correspondieron a Tocopilla y Disputada.

En bonos se adjudicaron 642,000 nominales.

Los precios en bonos se notaron flojos y de franca alza y firmeza en títulos de sociedades.

SUBIERON

BONOS. — Municipalidad Preferidas Diciembre 8, de 72 a 73.

BANCOS. — Chile, de 195 a 195 1|2.

INDUSTRIALES. — Electricidad Ordinaria, de 8 a 8 1|8; Electricidad Industrial, de 28 1|2 a 39; Envases y Enlozados, de 6 1|4 a 6 1|2; Viña del Mar, de 26 1|2 a 26 3|4; Vapores Preferida, de 41 1|2 a 43.

MINERAS.—Caylloma, de 4 5|8 a 4 7|8; Carolina, de 12 1|2 a 13 1|4; Cerro Grande, de 51 1|2 a 54; Chacaltaya, de 10 1|8 a 11; Disputada, de 1 6a 19; Higuera, de 3 1|4 a 3 1|2; Kala Uyu, de 6 1|2 a 6 7|8; Minerva, de 7 1|8 a 7 1|4; Morococala, de 41 a 41 1|2; Onix, de 26 1|2 a 28 1|2; Oploca, de 124 a 1266 Patiño, de 274 a 276; Tocopilla, de 78 a 79.

BAJARON

BONOS. — Caja 8-1|2, de 92 7|8 a 91 1|2; Caja 8-1, de 96 a 95; Garantizador 8, de 50 a 49; Hipotecario 8-1, de 91 a 90 3|4.

GANADERAS. — Gente Grande, de 59 1|2 a 58.

INDUSTRIALES. — Tabaco, de 79 a 78.

MINERAS. — Fortuna de Colquiri, de 9 1|4 a 9; Oruro, de 27 a 26 1|2.

OPERACIONES EFECTUADAS AYER

1.a RUEDA

44000 Caja 8 1|2, 92 1|4.
1000 Caja 8 1|2, 92.
100000 Caja 8 1|2, Jun. 24, 92 1|4
34000 Hip. 8-1, 91.
5000 Hip., 8-1, P. H. 91.
100 Gas, 54.
100 Chile Cons. 32 1|2.
300 Onix, Jul. 8, 29.
500 Caylloma, Jul. 8, 5.
300 Fort. Colquiri, J. 24, 9 1|2
100 Carolina, J. 24, 13 1|4.
1000 Higuera J. 8, 3 1|2.
500 Chacaltaya, J. 24, 10 1|2.
1300 Caylloma, J. 24, 4 3|4.

2.a RUEDA

18000 Caja 8 1|2, 92.
10000 Caja 8 1|2, 91 3|4.
1000 Caja 8 1|2, 91 1|2.
11000 Caja 8-1, 95 1|2.
10000 Caja 8-1, 95.
3000 Gdor. 8, 915, 49.
800 Id. id., 95.
3000 Hip. 7-1, 85.
2000 Id. 8-1, 90 3|4.
50 Bco. Nnal., 76 1|2.
234 Bco. Chile, 195 1|2.
200 Chil. Cons., 32 1|2.
20 Elect. Ind., 39.
200 Gte. Grande, 58.
100 Mineros, 14 7|8.
100 Disputada, 17.
200 Id., 17 1|8.
200 Id., 18.
600 Id., Jun. 24, 17.
200 Id. id., 17 1|8.
100 Id. id., 17 3|8.
1500 Id. id., 17 1|2.
1200 Id. id., 17 3|4.
200 Id. Jul. 8, 17 3|4.
400 Id. Jun. 24, 18.
200 Chacaltaya, Jul. 8, 11.
200 Id. id., 10 7|8.
2000 Mineras, Jun. 24, 15.
200 Minervas, Jul. 8, 7 1|4.
700 Cem. Gde., Jul. 8, 54.

PRECIO DE COMPRADOR O VENDEDOR AL TERMINAR LAS RUEDAS

TITULOS	COMPRADOR		VENDEDOR	
	Cantid.	Precio	Cantid.	Precio
BONOS				
Caja 8-1	5000	95	12000	95½
Caja 8 1|2	......	......	25000	91¾
Caja 7-1	10000	88¼	10000	88½
Caja 6-1	......	......	2000	85½
Hip. 8-1	15000	90¾	7000	91
Hip. 7-1	5000	85		
Garantizador 8	......	......	1000	49
Privil., Dic.	7000	73		
Privil., Mayo	......	......	5000	72
BANCOS				
Chile	......	......	100	195½
Hipotecario de Chile	100	76½	50	76½
MINERAS				
Aconcagua, Junio 24	100	5½		
Carolina Junio 24	200	13¼		
Caylloma, Junio 8	2000	4⅞	500	5
Colquiri, Julio 8	1000	6¾		
Cerro Grande, Julio 8	......	......	300	54
Chacaltayas, Julio 8	100	11		
Dichas	100	2¼	100	2¾
Disputadas	100	18⅜		
Disputadas, Julio 8	......	......	100	18½
Kala Uyu, Julio 8	500	6⅞	150	7
Kelluani Junio 24	100	5½	500	5⅝
Minera Junio 24	200	14⅞	200	15
Minerva, Julio 8	200	7¼		
Elqui	1000	025		
Onix, Julio 8	500	28½	100	29
Oplocas, Julio 8	100	126		
Patiño, Julio 8	100	276		
Patiño Junio 24	......	......	100	276
Tocopilla, Julio 8	200	79		
Tocopilla Junio 24	......	......	300	79
Yacos	500	045		
SALITRERAS				
Loa	......	......	200	38
GANADERAS				
Fuegos	200	146		
INDUSTRIALES				
Gas	......	......	128	54
Vapores Pref.	200	43		
Paños Tomé	100	33	100	35
Tejidos El Salto	......	......	100	80
Electricidad Ind.	30	39	100	39
Viñas	50	27		
Vidrios	50	55		
Elect. Pref.	......	......	1000	32½
Electricidad Ord. Junio 24	500	8⅛	500	8½
CIERRE A LAS 4.30 P. M				
Cambio	......	39.70	......	39.80
Tocopilla, Julio 8	......	79		
Onix, transac., Julio 8	......	28½		
Oplocas, Julio 8	......	126		
Chacaltaya, Julio 8	......	11		
Cerro Grande, Julio 8	......	54		
Disputada, Julio 8	......	19		
Carolina, Junio 24	......	13¼		

OPERACIONES EN VALPARAISO

1.a RUEDA

100 Oruro, 26 1|2.
500 Morococala, Jl. 8, 41 1|4.
100 Envases, Jn. 24, 6 1|2.
200 Mineras, Jn. 24, 15.
100 Tabacos, 78.
300 Viñas, Jn. 24, 26 3|4.
100 Morococala, Jn. 24, 41 1|4
500 Gatico, Jl. 8, 3 1|2.

CAMBIO
Vendedor 39.80.
Comprador, 39.70.

2.a RUEDA

400 Cerro, Jun. 24, 53 1|4.
100 Kala-Uyu, Jul. 8, 6 3|4.
100 Id., Jun. 24, 6 3|4.
400 Viñas, id., 26 3|4.
100 Kala-Uyu, Jul. 8, 7.
300 Kelluani, Jul. 8, 51.
100 Huanuni, Jul. 8, 5 3|4
1000 Caja 8 1|2, P. H., 91.
200 Tocopilla, Jun. 24, 79.
100 Cerro, id., 53 1|2.
31 Chilena Cons., 33.
100 Chacaltayas, Jun. 24, 11.
100 Kala-Uyu, Jul. 8, 7 1|8.
100 Cerro, Jun. 24, 53 3|4.
500 Id. id., 54.
300 Tocopilla, Jul 8, 79 1|2.

CAMBIO
Vendedor, 39.80.
Comprador: 39.70.

"Inspección de Agua Potable y Desagües"

CONCURSO

Llámase a concurso para proveer el puesto de Inspector del Servicio de Taltal con $ 6,600 anuales y 20 o|o gratificación de zona.

Bases. AGUSTINAS 1336

L. LIRA,
El Ingeniero-Director

10-Jun.

Banco Central de Chile

PAGO DE LA TERCERA CUOTA

Según lo dispuesto por el artículo 8.o de la Ley Orgánica del Banco Central de Chile, los accionistas deben pagar la tercera cuota, de trescientos pesos por cada acción, el 28 de Julio en curso.

A. BURR S.
GERENTE GENERAL.

BANCO ESPAÑOL DE CHILE
EN LIQUIDACION

2.a CUOTA DE 20 %

Se pone en conocimiento de los acreedores del Banco, que desde el 7 del presente mes y en todas sus oficinas, se pagará una segunda cuota de 20% sobre sus créditos, para cuyo efecto deberán presentar los documentos justificativos del caso.

Las cuotas correspondientes a los créditos en monedas extranjeras, se pagarán en la oficina de Valparaíso.

Los pagos correspondientes a los créditos pagaderos en las oficinas cerradas de Taltal, Coquimbo, Quillota, La Calera, Los Andes, Rengo, San Javier, Parral, Talcahuano, Traiguén y Osorno, serán atendidos por el Banco de Chile, en dichas localidades.

Asimismo el Banco Nacional, en Melipilla, y la Caja Nacional de Ahorros, en Bulnes, pagarán la cuota respectiva, en dichas ciudades.

Santiago, 4 de Junio de 1926. EL LIQUIDADOR.

9-Jun.

COTIZACIONES DE METALES

Cablegrama sobre cotización de los metales correspondientes al día de hoy:

Al contado:
Estaño: £ 261.15.0. Subió 0.10.0.
Cobre Standard: 56.5.0. Subió 0.2.6.
Plata: d 30 3|16. Subió 1|16.
A plazo:
Estaño: 260.10.0. Subió 0.12.0.
Cobre standard: 57.2.6. Subió 0.2.6.

FERIA SANTA ROSA

OFICINA SANTA ROSA 2250 ESTACION SAN DIEGO. — TELEFONO SAN MIGUEL 17

Exclusivamente para cerdos y lanares

Precios corrientes en el ramate efectuado el 8 de Junio de 1926.

CERDOS AL PESO
58 6,590 a 1.80.
20 2,484 a 1.78.
2 336, a 1.75.
20 2,058 a 1.74.
14 1,458 a 1.70.
1 160 a 1.68.
1 140 a 1.65.
10 1,476 a 1.62.
2 170 a 1.62.
8 762 a 1.58.
2 222 a 1.58.
3 684 a 1.56.
2 248 a 1.55.
27 2,339 a 1.50.
3 210 a 1.42.
3 200 a 1.41.
7 452 a 1.40.
6 422 a 1.38.
1 166 a 1.33.
2 132 a 1.32.

CERDOS A LA VISTA
5 a $ 325.
5 a 280.
5 a 270.
5 a 220.

CERDOS CHICOS
4 a $ 50.
8 a 40.
9 a 38.

OVEJUNOS
100 a $ 53.

Este es el famoso método Bayer para cortar los resfriados, los catarros, la gripe, etc.:

Esta noche al acostarse,

2 tabletas de FENASPIRINA y una limonada caliente

Abríguese bien. Verá como a los pocos momentos está sudando copiosamente, experimenta un delicioso alivio y duerme con el sueño más profundo y tranquilo. Mañana, si algún ligero síntoma persiste, una o dos dosis más durante el día.

El "Método Bayer" tuvo por origen los admirables resultados que durante la influenza produjo la FENASPIRINA, sobre todo combinada con el efecto curativo del limón.

No trastorna el estómago ni causa atontamiento como las preparaciones laxantes a base de quinina.

BAYER

Las tabletas no se disuelven en la limonada; se toman antes con un poco de agua.

Fenaspirina (M. R.) Eter compuesto etánico del ácido orto-oxibenzoico con para acetfenetidina Cruz Bayer. M. R.

CAMBIO

TIPO VENDEDOR

COMERCIAL . . . . . $ 39.80

UN PESO PAPEL VALE 6 1|32

BANCO LONDRES Y AMERICA DEL SUD LTDO.
(Banco de Londres y Río de la Plata Limitado)
Cambio sobre el exterior

PLAZA	90 D. V.	Vista
Londres	39.90	40.40
París	24 3|4	25.00
Amberes		25 1|4
New York		8.28
España		1.26 1|4
Italia		30 7|8
Brasil		40.40
Uruguay		8.64
Argentina		3.36
clanda		3.33 1|2
Suiza		1.60 5|8
Siria		40.40
Portugal		40.40
Panamá		40.40
Perú		40.40

MATADERO PUBLICO

Los corrales de este establecimiento encerraron ayer el siguiente ganado para la venta de hoy:

Ganado mayor		Ganado menor	
Bueyes	42	Corderos	588
Novillos	65	Cerdos	432
Vacas	306	Cabros	10
Q. vivos	102	Terneros	32
En yara	24		
		Total	1062
Total	539		

PRECIOS DE LAS CARNES

Ayer se fijó el siguiente precio para la venta de hoy:

	EL KILO		
Carne buey, de 1.a	1.75	a	1.80
Id. de 2.a	1.60	a	1.70
Id. de 3.a	1.00	a	1.50
Carne novillo, de 1.a	1.75	a	1.80
Id. de 2.a	1.60	a	1.70
Id de 3.a	1.00	a	1.50
Carne de vaca, de 1.a	1.75	a	1.80
Id. de 2.a	1.60	a	1.70
Id. de 3.a	1.00	a	1.50
Carne cordero, de 1.a	2.70	a	2.80
Id. de 2.a	2.40	a	2.60
Id. de 3.a	1.80	a	2.20
Carne de oveja, 1.a	1.80	a	2.00
Id. de 2.a	1.50	a	1.70
Id. de 3.a	1.00	a	1.40
Carne de cerdo, de 1.a	2.10	a	2.20
Id. de 2.a	1.80	a	2.00
Id. de 3.a	1.20	a	1.60
Grasa en rama. 160	1.70	a	1.80
Sebo de ovejuno	1.30		
Cuero de buey	1.40		
Cuero de novillo	1.50		
Cuero de vaca	1.50		
Cuero de ovejuno	70.00	a	90.00
pesos la docena			
Cuero ternero, el kilo	3.60		

Feria Eduardo Rodríguez y Cía.

EXPOSICION ESQUINA DE ANTOFAGASTA. — REMATES LOS MARTES Y VIERNES. OFICINA, HUERFANOS 2855. — CASILLA 3854. — TELEFONO 1081

Precios corrientes de la Feria de Animales del Martes 8 de Junio de 1926:

Terneros
De pie, gordos, $ 100 a 160.
De 1 año, 110 a 220.

Novillos
De 1 1|2 años, mestizos, 150 a 270.
De 2 años, 240 a 390.
De 3 años, 350 a 550.

Vaquillas
De 1 1|2 año, 100 a 160.
De 2 años, 120 a 180.
De 3 años, 280 a 400.

Vacas
Flacas, 100 a 180.
A media gordura, 280 a 390
Gordas, 450 a 600.
Paridas, mestizas, 400 a 1,020
Flacos, 150 a 210.
A media gordura, 400 a 550.
Gordos, 580 a 900.
De trabajo, 390 a 600.

Varios
Corderos, 30 a 57.
Yeguas, 50 a 900.
Caballos, 50 a 600.
Mulas, 50 a 350.

VENTAS AL PESO
Vacas, 0.90 a 1.22.
Bueyes, 0.95 a 1.21.
Novillos, 0.90 a 1.20.
Torunos, 0.70 a 1.10.

EL REY DE LOS CIGARRILLOS HABANOS
THE MONARCH
$1.20 cajetilla

TRIBUNALES DE JUSTICIA

MOVIMIENTO HABIDO EN 8 DE JUNIO DE 1926

CORTE SUPREMA

Cuenta General

1 Soc. Altos Hornos de Chile con Abel Carbonell y otros, pendiente.

Las demás no vistas o suspendidas.

Alegaron: Don Carlos Aldunate Solar, don Luis Claro Solar, don Arturo Alessandri R., y don Ernesto Barros, por 1 contra el recurso y quedó pendiente.

Falladas de acuerdo:

Contra Luis Orellana, sin lugar fondo; Redactor, señor Salas Edwards.

Marcos Castro con el Fisco, sin lugar fondo; Red. señor Cortés.

TRIBUNAL PLENO

1 Recurso de queja de Miguel Hamamé, en acuerdo.

2 Recurso de queja de Manuel Aranetta.

Las demás no vistas.

Alegatos: Don Ernesto Barros Jarpa, por la apelación en la 1.a

CORTE DE APELACIONES

Primera Sala. Relator. Sr. Fontaine (Opositor Sr. Ortúzar)

2 Francisco Solar F. con Carlos Santos y otro, fallada.

3 Josefina González con Aurelio Valdés M., fallada.

4 Otto Setz con Luis Echenique Zegers, en acuerdo.

Alegatos: Don Salvador de la Vega con don Manuel González, en la 2.a

Don Ernesto Arteaga con don Guillermo Trucco, en la 4.a.

FALLADAS DE ACUERDO

Salvador Encina con Antonio Sabioncello.

Salvador Encina con Antonio Sabioncello.

Salvador Encina con Antonio Sabioncello.

(3 expedientes).

SEGUNDA SALA
Relator, señor Bernales

2. H. Figueroa con R. Pacheco, revocada.

3. M. Echegaray con V. Varela, acuerdo.

4. G. Varela V. con V. Varela, acuerdo.

7. E. Rodríguez con R. Bravo, trámite.

No vistas las demás.

Después de terminados los alegatos de la pendiente de ayer N.o 7 A. Montt con C. Pérez, confirmada, alegó don Fernando Altamirano con don Gmo. Rossel.

Alegaron:

En la 2., don Ambrosio Montt, revocando, con don Hernán Figueroa.

En la 3 y 4, don Enrique Aspillaga con don José Maza.

TERCERA SALA
Relator, señor Silva

1. Osvaldo Bernstein con Raúl Zañartu, en acuerdo;

Continuó la 4.a de ayer: Horacio Walker con Francisco Kraus y otros, pendiente.

Alegatos:

Don Horacio Walker con don Nicolás Marambio Montt, en la continuación y quedó pendiente.

CUARTA SALA
Relator, señor González Campos

1. Denuncio de A. Orrego, acuerdo y diligencia.

2. R. Williams con Fisco, acuerdo.

No vistas las demás.

Alegaron:

En la 1., don Carlos Boozer Rapp con don Rafael Lorca P.

En la 2., don Teodoberto Álvarez con don Fco. Fábres y don Carlos Varas.

VIGAS DOBLE T. y canales
Barraca Camilo Pizarro
Nataniel 469. Tel. 271, Parque
Ofrece surtido completo

Local espacioso

Se necesita en el centro comercial

Prefiérese Bandera o calles adyacentes. Ofertas a CASILLA N.o 3951

12-Jun.

Artículos fotográficos

Agfa

Bayer

Rietzschel

Películas, Papeles: "Trigal" y "Bromid"

Placas, Películas y demás artículos

Cámaras y Optica

DIRECCION GENERAL DE SANIDAD

Propuestas Públicas

Se piden Propuestas Públicas para proveer de muebles, artículos y útiles para la instalación de la Escuela de Enfermeras Visitadoras de Santiago.

Consultar bases y demás antecedentes en la Oficina del Jefe del Departamento de Educación Sanitaria (Independencia N.o 1) Segundo Pabellón del Ministerio de Higiene.

Las propuestas se abrirán el Martes 15 de Junio, a las 4 de la tarde.

Jefe del Departamento de Educación Sanitaria.

10-Jun.

ELADIO HERRERA HARA MAÑANA UNA PRESENTACION EN EL TEATRO O'HIGGINS

ESTA FORMARA PARTE DEL PROGRAMA QUE OFRECE EL CENTRO VICENTE SALAZAR. — INTERES QUE DESPIERTA ESTA VELADA.—EL PROGRAMA COMPLETO

Mañana en el Teatro O'Higgins se realizará el festival artístico boxeril patrocinado por el Centro Vicente Salazar, a beneficio de sus fondos sociales, y con el único fin de reunir los fondos para la transformación de su gimnasio.

Fiestas como la que se efectuará mañana, merecen el apoyo del público, no sólo por el interés de su programa, sino por los fines por demás justificados que persiguen sus organizadores.

El Centro Vicente Salazar, que figura como uno de los mejores de nuestros círculos pugilísticos, ha contado para la organización de esta velada, con el desinteresado apoyo de los elementos tanto artísticos como boxeriles, logrando preparar un programa, que constituye una novedad para entendidos.

LA PARTE ARTISTICA

En la parte artística figuran algunos artistas de la talla de Estercita Martínez, la simpática cantante chilena; monólogos y humoradas por los divertidos actores Lucho Barra, Gustavo Silva, Páez, Rojas Gallardo, Roberto Palma, Solivelli y otros, y romanzas y canciones a cargo de Núñez (Castelli), Luciano López y los conjuntos de los Gauchos argentinos y Los Compadres Huasos, ambos inimitables en su género.

LA PARTE PUGILISTICA

La parte pugilística no desmerece en nada a la artística, pues figuran nombres de aficionados y profesionales de cartel.

El número de mayor atractivo de esta parte, la hará el profesional cubano Eladio Herrera, que tendrá como contendores a Ignacio Veloso, el representante chileno en los últimos campeonatos panamericanos y Armando Segovia, campeón peso medio de la Asociación.

Seguramente la exhibición de este profesional será de bastante interés, pues si tomamos en cuenta el valor de los rivales que tendrá, podemos anticipar que será del más alto interés.

EL PROGRAMA COMPLETO

Para que nuestros aficionados se formen una idea del valor del programa, lo ofrecemos completo y en el orden que se desarrollará:

Primera parte

1.º Obertura por la orquesta.
2.º Humoradas, por el aplaudido Gustavo Silva.
3.º Romanza por el barítono Núñez (Castelli).
4.º Poesías, por el señor Humberto Cáceres.
5.º Romanza por el tenor Luciano López.
6.º Tristán Machuca, creación de Luis Rojas Gallardo.
7.º Presentación de los Gauchos Argentinos, Bolognini y su conjunto.
8.º Número de variedades, por el actor cómico Roberto Palma.

Segunda parte

1.º Canciones en guitarra, por la aplaudida cantante chilena, Estercita Martínez.
2.º Cinco minutos de risa, por Solivelli.
3.º Los compadres huasos. Gran éxito de Lucho Barra y Felipe Páez.
4.º Monólogos, por el señor Segundo Cárdenas.
5.º "El Teniente Cura", chistosísimo juguete cómico en un acto y en prosa, con el siguiente reparto:

Rosalía, señorita Eglantina Sour; Antonio, señor Antonio Ruiz; Bonifacio, señor Alfredo Montecinos; Palomino, señor Carlos Pellegrini; un niño, niñita Hilda Sour.

Tercera parte

Match a 3 rounds entre los pesos mínimos, Humberto Sánchez y Guillermo Oliver.

Match a 3 rounds entre los pesos mosca, Manuel Durán, del Medidores, con José Silva, del Salazar.

Match a 3 rounds entre los pesos liviano, Eduardo Vergara, del Tallman y Humberto Viani, del Salazar.

Match a tres rounds, entre los pesos gallo, Luis Aguilera, del Tallman, y Herminio San Martín, del Salazar.

Match a tres rounds entre los pesos livianos Luis Rojas, del A. Prat, con Heriberto Bustamante, del Salazar.

Match presentación del campeón cubano Eladio Herrera, con su entrenador, el popular Kid Moró.

Match de fondo entre los pesos pluma, Jorge Olguín, del Vicente Salazar y Víctor Gálvez del Sandow's Magazine.

KID MORO ORGANIZA PARA EL SABADO UN BUEN PROGRAMA PUGILISTICO

ESTE SE EFECTUARA EN EL RING DEL HIPPODROME CIRCO.—GUSTAVO CANO Y VENERANDO GOMEZ SERAN LOS ENCARGADOS DEL MATCH DE FONDO

Un buen programa será el que nos ofrecerá el Sábado en el ring del Hippodrome Circo, el popular Kid Moró, profesional que retirado de las actividades pugilísticas se dedica en la actualidad a la organización de espectáculos.

La primera pelea que nos ofreció Moró alcanzó un señalado éxito y no dudamos que la que nos ofrece para el próximo Sábado obtendrá tanto o mayor éxito que la primera.

EL MATCH DE FONDO

El encuentro de fondo de la velada del Sábado, estará a cargo de los profesionales de la categoría liviana, Venerando Gómez, argentino, y Gustavo Cano, chileno.

Estos pugilistas sostuvieron hace algunos dos meses un encuentro, que fué de interés, y en el que se impuso el argentino por estrecho margen de puntos.

Anterior a este match, habían peleado en Valparaíso, donde empataron después de una pelea también de alternativas de interés.

Los méritos de estos profesionales son conocidos de nuestros aficionados y esto nos ahorra todo comentario. Bastará sólo decir que ambos son valientes y poseen condiciones de buenos boxeadores y con esto, el público podrá darse cuenta de que se trata de un espectáculo digno de un público numeroso.

CON EL NEGRO MORO

Ayer en la tarde encontramos al negro Moró, y éste nos dió algunos detalles sobre el match del Sábado.

Mi deseo, nos dijo Moró, es darme a conocer al público como empresario, y que se den cuenta que mi interés es ofrecer espectáculos buenos.

Cuento con capital para hacer matchs aún de mayor importancia, pero antes quiero probar el negocio, pues Uds. saben que el ser boxeador no guarda relación con ser empresario y por esto trato de conocer los resortes de las concertaciones de peleas, para en seguida dedicarme a negocios de mayor importancia.

La pelea entre Cano y Gómez es buena, pues ustedes conocen a los profesionales, y al lograr obtener de ambos esta revancha, considero que he hecho un buen negocio, pues he notado que en los círculos pugilísticos hay interés por conocer la superioridad entre estos profesionales.

Ambos se encuentran bien entrenados, y estoy seguro que harán una pelea dura, pues aunque los conozco, no me atrevo a pronosticar el posible resultado.

Buenos preliminares, terminó diciéndonos Moró, completarán el programa.

AL PUBLICO

Para nosotros es casi un deber prestar ayuda a este profesional, cuyos méritos han dejado algo entre nuestros profesionales.

El público está también obligado a cooperar al éxito de una empresa de Moró, pues aún se recuerda su cariño por nuestra patria, el que lo ha hecho volver a ella para dedicarse a ganarse la vida en forma honrada, unido a una chilena y formando su hogar en nuestra tierra para no salir más de ella.

Guzmán, Uzabeaga y Hevia

Cítase para hoy a las 11.30 de la mañana en la Federación a los profesionales Carlos Uzabeaga, Humberto Guzmán y Abelardo Hevia, para ponerse de acuerdo sobre el viaje a Buenos Aires.

CENTRO BOXERIL "LOS SPORTS".—A esta entidad le ocurrió lo que a casi todas sus congéneres el Sábado último:: debido al temporal que cayó sobre la ciudad, tuvo que suspender su velada.

Para el día 12 se ha confeccionado un programa en el que tomarán parte elementos del Centro Providencia, tales como Ernesto Orellana, Luis Merino, Osvaldo Ibáñez, José Soto y Agustín Ríos.

Sus adversarios más probables serán: Moisés Machiavello, José Cajales, Aquiles Lorca, Francisco Allendes, de Los Sports, y José Suárez, de los Arsenales de Guerra, que hará el encuentro de fondo con Ríos.

Todos los nombrados son muchachos muy conocidos de los sportsmen en general, lo que da margen para estampar que el espectáculo en gestación será del más alto interés pugilístico.

Los asiduos asistentes al Centro Los Sports encontrarán desde mañana en estas mismas columnas, mayores detalles.

VICENTINI NO PUEDE NEGARSE A PELEAR CONMIGO, DICE JUAN BEIZA

YO VENCERE A JOE WALLS, NOS AGREGA "EL PEQUEÑO COLOSO"

Juan Beiza es el punto de atracción en este momento, con motivo de su vuelta al ring. El chico se enfrentará el día 26 del presente en el Hippodrome Circo con el campeón español Joe Walls.

Su estado admirable de entrenamiento y sus aspiraciones de volver a ser el ídolo de nuestros rings, hacen esperar que el encuentro será emocionante y llamará la atención de nuestros aficionados.

Ayer tuvimos oportunidad de conversar breves palabras con Beiza, después de su training. A una pregunta nuestra, el pequeño boxeador nos respondió:

"Voy al ring a pelear de frente, como lo hacía en mis buenos tiempos, y tengo la seguridad que no defraudaré a mis amigos y admiradores. Tengo fe en que venceré a Walls y después podré exigir una revancha de Luis Vicentini. Esto no puede negarse a enfrentarse conmigo, ya que una vez lo vencí y y en otra ocasión sufrí una derrota."

Terminado Beiza de vestirse se despidió de nosotros, dejándonos la impresión de que el chico va dispuesto el día 26 a hacer una pelea sensacional.

CENTRO SPORTIVO ENRIQUE MADRID B. C.—Cita a junta general extraordinaria para hoy a las 8 1|2 P. M. en casa del presidente señor Manuel Carter, calle San Pablo N.o 1834.

SANDOW'S MAGAZINE B. C. v. EL CONDOR B. C.—Los dirigentes de estas instituciones activan con todo entusiasmo los últimos preparativos del gran festival boxeril que se efectuará el Sábado próximo.

Podrán en esta ocasión los aficionados del barrio San Pablo apreciar las cualidades de los mejores elementos con que cuentan esots Centro, tales como Alberto Alonso, Manuel Aravena, Agustín Corrales, Floridor Varas, Raúl Muñoz y Manuel Urbina una esperanza en el peso gallo. Armando Segovia, campeón de Chile en el peso medio será puesto a prueba por el campeón de El Cóndor, Luis Lausen.

GIMNASIO RODOLFO NUÑEZ.—Dado el brillante éxito obtenido en la matinée del Domingo pasado, a pesar del mal estado del tiempo; se está organizando para el 13 del presente un programa de gran interés, y para el cual se ha pedido el concurso de los Centros M. Celis, Sandow's Magazine, Fariña, V. Salazar, H. Rojas, P. Martínez, Esmeralda, R. del Canto, I. Contreras y Y. Yáñez, los que contribuirán a prestar su valioso concurso, presentando sus mejores exponentes, que se medirán con los aficionados del R. Núñez.

VIDA OBRERA

REUNIONES SOCIALES

Federación de Trabajadores de Hoteles y Ramos Similares.—Reunión del directorio, hoy, a las 3 P. M.

Sociedad de S. M. La Aurora (Arturo Prat 1242).—Junta general extraordinaria, mañana, a las 8 1|2 P. M.

Liga de Arrendatarios en Resistencia (8.a comuna, Nataniel 1057).—Asamblea general, hoy, a las 7 1|2 P. M.

Sociedad de Artesanos La Unión (Riquelme 851)—El próximo Domingo, a las 3 P. M. Junta general extraordinaria, se resolverá la unificación con la Sociedad de S. M. Unión Andrés Bello y varios asuntos de interés, se recomienda de una manera especial la asistencia de todos los socios.

En la mañana, a las 9 A. M. se reunirá el Directorio.

Centro Artístico Arturo Prat (San Francisco 608).—Cítase a ensayo hoy a las 8 P. M. Especialmente a los directores.

Sociedad de Practicantes de Chile.—Asamblea general, mañana, a las 9 P. M.

Organización Sindical del Carmelo y Praga.—Junta general extraordinaria, hoy a las 9 P. M. Elección de director.

Junta Central de la Federación de Obreros de Imprenta.—El próximo Domingo se celebrará una sesión a las 10 A. M.

Sindicato Autónomo de Empleados de Casas Particulares.—Cítase al comité hoy a las 6 P. M.

Sociedad La Universal Leopoldo Lagos.—Junta general el Domingo 13, a las 10 A. M.

Comitée Pro Banda de Músicos (San Pablo 2138).—Cítase a los obreros que sepan algún instrumento, con el objeto de organizar la banda de la I. W. W.

Asociación del Rodado a Tracción Animal (Toro Mazotte 60).—Cítase a sesión hoy, a las 8 P. M.

Sociedad Santiago de Zapateros, Hormeros y Curtidores.—Reunión del directorio, el Domingo, a las 10 A. M.

Cuadro Artístico La Aurora.—Cítase a reunión, hoy, a las 9 P. M.

Sociedad de Peleteras El Adelanto (Santa Rosa 278).—Junta de directorio, hoy a las 7 P. M.

Sociedad de S. M. Manuel Rodríguez (San Francisco 748).—Reuninó del directorio, hoy a las 7 P. M.

Centro Juventud Católica del C. de María.—Cítase al directorio para el Viernes, a las 9 P. M. Se cita a los miembros del comité de prensa y propaganda para el Domingo a las 10 A. M.

Confederación de los Sindicatos de la Harina (Castro 359).—Junta general de los delegados de las diversas organizaciones, hoy a las 7 P. M. Se nombrará el comité que dirigirá los trabajos de la campaña en beneficio de la Unión Sindical de Panificadores de Chile.

Unión en Resistencia de Hojalateros, Gasfiters y Ramos Similares (Eleuterio Ramírez 1357).—Asamblea general, el Viernes a las 6 1|2 P. M.

Centro Artístico (Arturo Alesandri) (Maule 514).—Sesión general extraordinaria, hoy a las 8 P. M.

Federación Obrera Local Adherida a la F. O. R. CH.—Asamblea general, hoy a las 7 P. M., en el local de los estucadores.

Confederación Ferroviaria de Chile (Consejo Gremial).—Cita para hoy, a las 5 P. M., en Bascuñán 542, a los miembros que componen el Directorio del Consejo Local Gremial de Santiago.

Consejo Industrial de Alimentación.—Cita a reunión general para hoy, a todos sus componentes en Alameda 1867, a las 8 P. M.

La Junta Ejecutiva Nacional de Arrendatarios.—A las 8 P. M. se reunirá la Junta Ejecutiva Nacional de Arrendatarios.

A esta reunión se encarece la asistencia de los representantes recientemente elegidos.

Sociedad Comerciantes del Mercado Central.—Junta general hoy, a las 5 1|2 P. M.

Por ser segunda citación ,celebrarán sesión con el número que asista.

Centro Bogotá (Rogelio Ugarte 1185).—A sesión general a las 9 en punto, aunque llueva.

Centro Artístico Arturo Alessandri P. (Maule 514).—Sesión general, hoy a las 8 P. M.

Liga Nacional de Arrendatarios (4.o Tribunal, Gálvez 1612).—Reunión de los arrendatarios de este sector, hoy Miércoles, a la hora de costumbre.

Unión Gremial de Obreros y Empleados.—La Unión Gremial de Obreros y Empleados cita a asamblea general para el 10 del presente, a las 9 1|2 P. M. a todos los delegados de los gremios adheridos a esta U. C. y especialmente solicita de los gremios que hasta ahora no se hayan hecho representar nombren sus delegados respectivos o en el caso de no poderlo hacer asistan sus secretarios generals, pues dada la índole de los problemas sociales de actualidad que se han de poner en discusión en esta asamblea se hace indispensable la presencia de la totalidad de los representantes o delegados de los gremios de obreros y empleados de esta capital.

Como los asuntos a discutir afectan directamente a la masa en general de obreros y empleados sin distinción de credos ni de ideologías, confiamos que todos los gremios en general se harán representar en esta asamblea que se efectuará el 10 del presente, a las 9 1|2 F. M. en la Unión de Empleados de Chile, Bandera 542.—**El Comité.**

REPRESENTANTES AL CONSEJO DEL TRANSITO

ELEGIRA HOY LA JUNTA CENTRAL DE LOS GREMIOS DE RODADOS

Anteayer celebró sesión la Junta Central de los Gremios de Rodados, y entre otros importantes acuerdos, tomó los siguientes:

En atención a la contestación de la H. Junta de Vecinos al pliego de peticiones del gremio, que fué aprobado totalmente, creando un Consejo de Tránsito, la Junta acordó: 1.º Nombrar una comisión compuesta de los señores Ayala, Durán, Troncoso, Soto, Muñoz y Henríquez, a fin de que se entrevisten con los dirigentes y empresarios de Autobuses de las diferentes marcas, a fin de que se nombre de común acuerdo la persona que los ha de representar en este Consejo.

En caso que no se efectúe ese acuerdo con los dirigentes, esta comisión llamará a todos los empresarios a una reunión general que se efectuará el Viernes a las 5.30 P. M. en el local de la Sociedad Manuel Montt, Olivares N.º 1643.

2.º El Rodado a Tracción Animal efectuará la votación para elegir su representante, el Domingo 13 a la 1 de la tarde, en el local de los tranviarios.

Los candidatos para esta votación, son los señores Manuel J. Martínez, Manuel Jiménez y Pedro Troncoso.

3.º La Sección Rodados a Tracción Motriz, compuesta de chauffeurs de arriendo, particulares, de autobuses, taxis y camiones, elegirán su representante el Martes 15 a las 9.30 P. M. en el local de los tranviarios.

La terna de candidatos para esta elección, es de los señores: Humberto Soto, Abraham González y Julio Durán.

También se acordó enviar una nota al señor Intendente Municipal, exponiéndo la imposibilidad que se ha presentado para que el Consejo de Tránsito empiece a funcionar el 15 del presente como lo establece el acuerdo de la H. Junta de Vecinos.

FIESTAS SOCIALES

Cuadro Artístico La Aurora.—La velada y baile que se organiza en beneficio del actor cómico señor Atilio Vergara, se efectuará el Sábado 19 en el Teatro de la Sociedad La Universal, Arturo Prat 1242.

Uninó General de Obreros Metalúrgicos (Huemul 649).—La velada pro-arreglo del salón, tendrá lugar el Sábado, a las 9 P. M. Esta fiesta se prepara con todo entusiasmo.

Juventud Católica Parroquia Lo Negrete.—El beneficio del Domingo pro-fondos del catecismo, como estaba anunciado, se realizará el Domingo a las 3 P. M. en el teatro del Centro Juventud Católica del C. de María. Este beneficio tiene por objeto tender al bienestar de los niñitos de la localidad.

Centro Artístico Arturo Prat (San Francisco 608).—Baile social, hoy, de 7 a 12 P. M.

Centro Juventud Católica del C. de María (Copiapó 1135).—Se pone en conocimiento de los socios, que mañana, a las 9 P. M. continuarán las "Charlas amenas" y habrá números de música y una conferencia sobre los Fundamentos de la Religión.

Centro Libertad y Ciencia.—Esta institución celebra hoy su octavo aniversario social, a las 9 1|2 P. M., con una sesión cultural.

El Sábado 12, a las 8 1|2 P. M. se efectuará una comida en Bandera 564.

Conjunto Artístico "Tierra y Libertad".—Con entusiasmo se está preparando la velada pro-utilería, que se llevará a efecto el Domingo próximo, a las 4 P. M. en el salón-teatro de Obreros Metalúrgicos, Huemul 649.

Se cita para hoy a todos sus componentes, a las 7 y media P. M., en Castro 359.

Acuerdos de la Sociedad de Artesanos "La Unión"

Ultimamente se reunió el Directorio y se tomaron los siguientes acuerdos:

Aceptar como socios a los aspirantes señores Arquímedes Cecconi Sabatino, Alejandro Vivanco Ruz, quienes prestaron la promesa de estilo.

Enviar una enérgica nota a la firma constructora sobre cargos formulados en el seno de este cuerpo Directivo.

Recomendar al presidente de la Comisión de Edificación, que active su misión, en compañía de sus colaboradores.

Facultar a la Comisión de Fiestas para que dé las facilidades del caso a los organizadores del Campeonato de Baile.

Facultar para que se hagan los arreglos que crea más conveniente hacer, en el local social.

El señor Anguita formuló un largo incidente relacionado a la campaña que se está haceindo en contra de las cajas de ahorros.

Se autorizó a la comisión de fiestas para que prepare la Fiesta de los Niños Pobres, mereciendo esta autorización un franco voto de aplauso.

Se acordó sesionar durante los Domingos de 9 A. M. a 12, por los meses de Julio y Agosto y convocar a junta general extraordinaria para el Domingo próximo, a las 3 P. M., en la que se deberán resolver las bases de la unificación con la Sociedad de S. M. Unión Andrés Bello.

El Directorio deberá reunirse el próximo Domingo, a las 9 A. M., para hacer la tabla de la junta general extraordinaria.

Sociedad Unión de los Tipógrafos

UNIFICACION SOCIAL

En sesión de junta general se aceptaron las siguientes bases de unificación con el Centro Artes Gráficas:

1.o El Centro pasará a ser la Sección Recreativa y Cultural Artes Gráficas.

2.o Tomando en cuenta que el Centro tiene en la actualidad más de 6 años de existencia, sus socios quedan eximidos del año de noviciado. Estos serán como mínimum 25, debiendo sí pagar las cuotas de Mausoleo y Edificio. Además se considerarán socios los que firmen el Libro de Registro antes del 30 del presente mes. La Unión se hace cargo de todos los enseres del Centro, incluso los fondos que tenga desde el 1.o de Mayo ppdo.

3.o El Directorio nombrará una Comisión compuesta de 15 miembros y reglamentará las funciones de esta sección.

4.o Se eximirá del pago de entradas a las fiestas a los señores Eduardo Jac-kin y Manuel Arenas, mientras hagan su servicio militar, como asimismo a los socios honorarios señores Orlando Meza y Salucci. Los dos primeros podrán ingresar a la sociedad con las mismas franquicias de los socios firmantes una vez que pongan término a su servicio militar obligatorio.

5.o Sólo se permitirá la entrada libre a los bailes a los socios que acrediten estar al día en el pago de sus cuotas, previa presentación de su carnet o último recibo.

6.o La Unión de los Tipógrafos respeta el acuerdo del Centro sobre un beneficio al director del Cuadro Gutemberg.

7.o Los actuales socios del Centro Recreativo Artes Gráficas empezarán a pagar sus cuotas a la institución, desde el mes de Julio próximo.

8.o Las deudas que el Centro R. A. G. tiene pendientes con la Sociedad U. de los T., hecha la fusión, quedan condonadas hasta esta fecha.

9.o La ratificación de las bases precedentes, deberá hacerse durante el presente mes, en caso contrario, quedarán sin efecto.

Acuerdos de la Sociedad "La Universidad" Leopoldo Lagos

El Directorio en una de sus últimas sesiones acordó:

Aceptar como socios a los señores Carlos Báez Mondaca y Vicente Aracena Díaz, patrocinados por el señor Fidel Díaz; Ernesto Flores Mella y Francisco Riveros R., por don Atanasio Miranda; Segundo Fuente Abarca, por don Juan F. Pastenes; Francisco Duarte D., Gregorio Aracena Leiva, Carlos Fuentes, Fernando Carvacho y José Miguel Lazo, quienes prestaron la promesa social.

Eligió directores a los señores Juvenal Bravo C., Anacleto Iturriaga, Juan B. Galdames y Benito Galdames.

Declaró acéfalo por inasistente el cargo que servía el señor Enrique Borbarán H.

Citar a junta general para el Domingo 13 del presente, a las 10 A. M., para conocer las bases de Unificación con otras instituciones y tratar los asuntos de la tabla ordinaria.

Llevar a efecto una gran velada literario-musical y baile el Sábado 26, a las 9 P. M., para incrementar los fondos pro-compra de casa.

Sociedad de S. M. de Chauffeurs "Manuel Montt"

LA FIESTA DE MAÑANA

Esta sociedad celebra mañana su aniversario social con una fiesta literario-musical y kermese.

Ya se están repartiendo las invitaciones oficiales.

La entrada es libre para los socios y familias de éstos.

La fiesta comenzará a las 9.30 P. M., en punto.

Comité pro unificación social mutualista

BASES APROBADAS

Anoche celebró reunió este Comité, formado por las sociedades: Fermín Vivaceta, Manuel Rodríguez, Bernardo O'Higgins, 18 de Setiembre, La Universal y La Lautaro.

Presidió el doctor señor Pedro A. Fajardo, quien presentó las bases que le encomendará la comisión de presidentes.

Después de una interesante deliberación, se acordó:

Enviar un ejemplar a cada institución adherida y a las que deseen adherirse a este movimiento de verdadera unión, fraternidad y progreso social mutualista.

Celebrar una reunión el Viernes próximo, a las 9 de la noche en la Manuel Rodríguez, San Francisco 748, a la que quedan invitadas las congéneres que lo deseen y, particularmente las delegaciones.

Que una vez que sean ratificadas estas bases, sean llevadas a las juntas generales de las repectivas instituciones, para su definitiva aprobación o rechazo, antes del 1.º de Agosto próximo.

Sea Fuerte Robusto Vigoroso

Todo el mundo admira la Robustez. Y casi todos detestamos la Debilidad, tanto en los hombres como en las mujeres. ¿Qué causa tanta falta de vigor o robustez en la gente moderna? Sangre impura, sangre débil depauperada que carece de hierro y demás elementos de vitalidad imprescindibles al bienestar humano; esa es la causa indiscutiblemente. La sangre impura o depauperada proviene de infecciones o excesos, o por herencia; frecuentemente ambos.

Pero, sea cual fuese el origen, lo importante es remediar el mal. Para esto, infinidad de personas dependen del Hierro Nuxado, el revivificante moderno de la sangre y de los nervios. Lleva a la sangre el hierro orgánico—el mismo hierro que contiene la sangre humana en su estado normal—y abastece al organismo de Glicerofosfatos, verdadero alimento nervino. Es la fórmula científica que necesita toda persona debilitada, los anémicos, los nerviosos, hombres y mujeres que se sienten envejecer prematuramente etc., etc.

Tome el Hierro Nuxado para la sangre o para los nervios; nada más. Allí está su verdadero campo productivo de fuerzas y vitalidad. Dos semanas suelen bastar para demostrar el gran alcance del Hierro Nuxado. Pruébelo para convencerse.

Ingredientes que forman la base de la composición del Hierro Nuxado: Peptonato de hierro, glicerofosfato de calcio, hipofosfito de calcio, nuez vómica, cáscara, carbonato de magnesia, jengibre y casia.

GRANDES SALDOS
DE LA ESTACION
A PRECIOS COMO NUNCA
REDUCIDOS
EN CONFECCIONES y SOMBREROS
Para Señoras, Señoritas y Niñas

ABRIGOS en género de lana negra, con pieles, para señoras, $ 135.00. Sin pieles
$ 98.00

ABRIGOS modelo inglés, colores de moda, para señoras
$ 110.00

ABRIGOS de lana forrados en seda, sumamente rebajados, para señoras, $ 450.00, $ 395.00, $ 350.00, $ 295.00 y
$ 275.00

VESTIDOS de lana, variedad de modelos y colores, grandemente rebajados, para señoras, $ 295.00, $ 225.00, $ 195.00, $ 125.00 y
$ 95.00

TRAJES SASTRE, en géneros de lana calidad superior, para señoras ,$ 390.00, $ 350.00 y
$ 225.00

"ENSEMBLE" de tres piezas, colores muy de moda, para señoras y señoritas, muy rebajados, $ 350.00, $ 295.00 —
$ 250.00

ABRIGOS modelos y colores de gran moda, para niñas, rebajados a $ 110.00, $ 95.00, $ 78.00, $ 75.00 y
$ 65.00

VESTIDOS para niñitas, muy prácticos, en jersey de lana, rebajados a $ 89.00, $ 75.00 y
$ 60.00

SOMBREROS modelos elegantes, en terciopelo y fieltro, para señoras y señoritas, muy rebajados, $ 95.00, $ 85.00, $ 75.00, $ 59.00, $ 49.00, $ 39.00 y
$ 29.00

SOMBREROS para jovencitas y niñitas en paño, forma muy nueva y colores de gran moda, $ 24.50 y
$ 19.50

EN CALZADO

Para SEÑORAS y SEÑORITAS

SALDO DE MEDIDAS, en varios modelos de moda, de cabritilla o gamuza, taco Luis XV, $ 35.00, $ 29.00 y
$ 22.00

UN SURTIDO de calzado en cabritilla negra y en charol, para señoritas, $ 29.00 y
$ 17.00

Para CABALLEROS y JOVENES

BOTINES y zapatones en box calf negro o de color, taco punteado, forma de moda, a precios ínfimos, $ 32.00 y
$ 22.00

BOTINES en box calf negro de primera calidad, números 34 al 38, $ 22.00; números 31 al 34
$ 19.50

CASA FRANCESA

AVISOS ECONOMICOS

1.—Avisos judiciales

NOTIFICACION. —POR RESOLUCIÓN de 15 de Mayo de 1926, corriente a fs. 52 del cuaderno principal, de los autos de desposeimiento seguidos por la Caja de Crédito Hipotecario a don Adolfo V. Michelson B. y su mujer y otros, se ordenó notificar por avisos publicados por tres veces en cada uno de los diarios "El Mercurio" y "La Nación" de esta ciudad, la sentencia de remate dictada en esta causa el 18 de Noviembre de 1925 corriente a fs. 46 vta. y siguientes y la resolución de 30 de Abril de 1925 corriente a fs. 51, que ordena notificar a los demandados para que designen domicilio en esta ciudad bajo el apercibimiento que se indica. La sentencia es del tenor siguiente: Santiago, dieciocho de Noviembre de mil novecientos veinticinco. Vistos: Don Pedro Préndez Saldías, abogado, domiciliado en esta ciudad, calle Huérfanos número 1210, por la Caja de Crédito Hipotecario, institución que efectúa las operaciones que indica su nombre y cuyas oficinas están en la casa antes citada, según el poder que acompaña, en su escrito de fs. 30 expuso: que por escritura de 14 de Enero de 1911, otorgada ante el Notario de esta ciudad, don Eduardo Reyes Lavalle, cuya primera copia acompaña, doña Aurora Mira Mena se constituyó deudora de la Caja de Crédito Hipotecario por la suma de cuarenta mil pesos que recibió en letras del 7 o|o de interés y 1 o|o de amortización anual; que en garantía de esta obligación hipotecó especialmente los lotes 1.o y 4.o de la Hijuela "B" de la Chacra de Mira, ubicada en la Comuna de San Miguel de este departamento con los deslindes indicados en la cláusula 5.a de la escritura de mútuo acompañada; que por escritura de liberación de hipotecas que en copia acompaña, de fechas 8 de Abril de 1916, 7 de Noviembre de 1916, 24 de Mayo de 1918, 8 de Julio de 1918 y 25 de Enero de 1919 y de adjudicación a la Caja de Crédito Hipotecaria de 30 de Diciembre de 1922, todas otorgadas ante el Notario de Santiago don Abraham del Río, se libraron de la primitiva hipoteca a la Caja varios sitios de la Población Germania. Acompaña un plano en que se indican en colores los sitios liberados de la hipoteca, y los adjudicados a la Caja, y los que quedan en blanco en las distintas manzanas son los que actualmente se encuentran gravados con la obligación hipotecaria a favor de la institución; que el servicio de esta obligación se encuentra en considerable atraso, adeudándose al presente tres dividendos y según liquidación practicada por la Contaduría de la Caja, asciende lo adeudado por esta obligación a la suma de veintisiete mil ochocientos noventa y seis pesos cuarenta centavos, de los cuales cinco mil cuatrocientos pesos corresponden a dividendos insolutos y el resto a saldo de la obligación vigente: que según aparece del Registro Conservador de Bienes Raíces de Santiago, son dueños de los distintos sitios las siguientes personas: Mazana F.: Sitio 74, Fanny Elfrida Milcher de Michelson; sitio 75, Roberto Rebolledo; sitio 84, Francisco R. González; sitio 85, Jerónimo Bidolich.—Manzana G.: Sitio 121, Godofredo Wiegering; sitios 123 y 124, Agustín Ramírez; sitios 125, 125 bis y 134, Fany Elfrida Milcher de Milcherson; sitio 135, Juan 2.o Castillo; sitio 135 y 137, José Isaac Cantolla. sitio 136, Edmundo Fuenzalida; sitio 138, Manuel S. Valenzuela; sitio 139, Ignacio Iñiguez.—Mazana I.: Sitios 140 y 141, José Herreros; sitios 140, 141 y 142, Nicolás Icaza y Abel Aravena; sitios 143 y 168, Fanny Elfrida Milcher de Michelson; sitio 144, Federico Roeschemeier; sitio 145, Federico Pérez.—Manzana J.: Sitios 178, 184, 192, 193, 194, 196, 202, 210, 212, 216, 217, 226, 227, 228, 229, 230, 231, 232, Fanny Elfrida Milcher de Michelson; sitio 203, León Lechat; sitio 207, José M. Castañón; sitio 209, Oscar V. Arlegui; sitios 213 y 214, Guido Bertini. sitio 218, Ernesto Vargas.—Manzana K.: Sitios 250, 251, 252 y 261, Fanny Elfrida Milcher de Michelson; sitio 255, Juan J. Navarro. sitio 264, Salomón Sacre.—Manzana L.: Sitio 249, Fanny Elfrida Milcher de Michelson.—Manzana M.: Sitios 299, 312 y 314, Fanny Elfrida Milcher de Michelson; sitio N.o 306, Vicente M. Gómez; sitio N.o 308, Abel Martínez; sitio 311, J. Rufino Valenzuela.—Manzana N.: Sitio 269, 276, 284, 285, Fanny Elfrida Milcher de Michelson; sitios 291 bis y 292, Antonio Jurich.—Mazana O.: Sitios 195, 165, 320, 328, 329, 380, 381, 382, 383, 385, 384, 386, 387, 388 y 389, Fanny Elfrida Milcher de Michelson; sitio 317, Rufino Echavarría; sitio 319, Juan F. Cáceres.—Manzana P.: Sitios 336, 337, 353, 354, 355, 365, 364, 363, Fanny Elfrida Milcher de Michelson: sitios 368 y 369 Miguel Luis Vargas. Que, por último, doña Carolina Figueroa aparece dueña según la inscripción N.o 2068 fs. 1072 del año 1916, de un lote de terreno ubicado en la Población Germania que la dicha señora hubo por compra, según escritura de 12 de Junio de 1916 ante el Notario don Desiderio Lizana, bajo los deslindes que en ella se indican. Que el título de los sitios que se han indicado como de propiedad de doña Fanny Elfrida Milcher de Michelson, pertenecen a ella y a su marido don Adolfo Víctor Michelson Boschaner, según las partidas que corren en el Registro de Propiedades de Santiago, toda vez que son el resto de la propiedad inscrita a nombre de ellos en las citadas inscripciones. Que en la necesidad de perseguir el pago de lo adeudado por capital, dividendos insolutos e intereses penales y hallándose la institución que representa en el caso contemplado en el Art. 932 del Código de Procedimiento Civil, pide se ordene notificar a don Adolfo Víctor Michelson Boschaner, por sí y como representante legal de su mujer doña Fanny Elfrida Milcher de Michelson, de la cual se encuentra separado de bienes, y a las demás personas dueñas de los sitios que se han enumerado, todos sin profesión, domiciliados en esta ciudad, para que en el término de 10 días paguen a la Caja o abandonen ante el Juzgado las propiedades hipotecadas, bajo apercibimiento de derecho. Se ordenó la notificación solicitada, la que, previos los trámites legales, se efectuó por medio de avisos en conformidad al Art. 57 del Código de Procedimiento Civil. No habiéndose efectuado en el término legal el pago de la suma de veintisiete mil ochocientos noventa y seis pesos cuarenta centavos, que los inmuebles aludidos reconocen por dividendos insolutos y saldo de la obligación a que se ha hecho referencia, ni habiéndose abandonado la finca hipotecada, don Pedro Préndez Saldías, abogado, Huérfanos 1210, por la Caja de Crédito Hipotecario, institución que efectúa las operaciones que indica su nombre y del mismo domicilio, solicitó se despachara mandamiento de desposeimiento en su demanda ejecutiva de fs. 37 a fin de que el Juzgado aprehenda y ponga a remate las propiedades actualmente afectas al gravamen de la Caja de Crédito Hipotecario que se citan y con su producto pague el crédito que las propiedades reconocen a la Caja de Crédito Hipotecario, más sus intereses y costas. Los ejecutados, según la demanda ejecutiva, son: don Adolfo Víctor Michelson Boschaner, por sí y como representante legal de su mujer doña Fanny Elfrida Milcher de Michelson; don Roberto Rebolledo, don Francisco R. González, don Jerónimo Bidolich, don Godofredo Vigu[illegible], don Agustín Ramírez, don Juan 2.o Castillo, don Edmundo Fuenzalida C., don José Isaac Cantolla, don Manuel S. Valenzuela, don Ignacio Iñiguez, don José Herreros, don Nicolás Icaza y don Abel Aravena, don Federico Roeschemeier, don Federico Pérez, don León Lechat, don Ernesto Vargas, don Juan F. Navarro, don Salomón Sacre, don Vicente M. Gómez, don Abel Martínez, don J. Rufino Valenzuela, don Antonio Jurich, don Rufino Echavarría, don José M. Castañón, don Oscar V. Arlegui, don Guido Bertini, don Juan F. Cáceres, don Miguel Luis Vargas y doña Carolina Figueroa, todos sin profesión y domiciliados en esta ciudad. Se despachó mandamiento y se requirió por medio de avisos a los demandados y se trabó embargo en los sitios ubicados en la Población Germania de la Comuna de San Miguel de esta ciudad. Consta del certificado que precede que los ejecutados no han opuesto excepciones. Considerando: que se ha justificado la acción deducida con la escritura de 14 de Enero de 1911, otorgada ante el Notario de esta ciudad don Eduardo Reyes Lavalle, acompañada en primera copia a fs. 1; que la acción hipotecaria se dirige contra los actuales poseedores de los sitios que en el plano acompañado aparecen en blanco en las distintas manzanas de la Población Germania, ya que los demás sitios, según las escrituras de fs. 7 y 17 fueron unos liberados de la hipoteca y otros adjudicados a la misma Caja de Crédito Hipotecario; y que los ejecutados no han opuesto excepciones. Con arreglo a lo dispuesto en los arts. 456, 493, 494 y 933 del Código de Procedimiento Civil, sígase adelante la ejecución hasta hacerse a la Caja de Crédito Hipotecario entero pago con el producto del remate de los sitios embargados, del capital, intereses y costas.—Anótese.—O. del Real. — J. V. Castro.—El escrito de fs. 51 dice así: Designación de domicilio. —S. J. L.—Pedro Préndez Saldías, por la Caja de Crédito Hipotecario, en los autos de desposeimiento seguidos a don A. V. Michelson B., su mujer y otros, expediente N.o 42,496, a US. digo: A fin de no entorpecer la marcha del presente juicio, es necesario que los demandados designen domicilio dentro de los límites urbanos de la ciudad de Santiago, por lo cual US. se ha de servir ordenar que se les notifique para que en el término legal de emplazamiento al lugar de su residencia, designen domicilio dentro de los límites urbanos de la ciudad de Santiago, bajo apercibimiento de hacérseles por el estado todas las notificaciones posteriores del juicio, aún aquellas que la ley ordena practicar personalmente o por cédula. Ruego a US. así ordenarlo.—Santiago, 30 de Abril de 1926.—Como se pide.—O. del Real.—Carlos Cruchaga.—En consecuencia, procedo a notificar a las personas arriba indicadas la sentencia de remate de 18 de Noviembre de 1925 y la resolución de 30 de Abril de 1926.—Santiago, 31 de Mayo de 1926.—Carlos Cruchaga, secretario. 11-J.

POR AUTO DEL 5.o JUZGADO CIvil se ha declarado en quiebra al comerciante de esta plaza don Alberto Jorry o a la Sociedad A. Jorry. Se nombró síndico provisional a don Arturo Palma y se fijó para la primera junta el veinticinco de Junio próximo, a las 3 P. M.—J. Vicente Castro, secretario. 25 J.

CONCURSO ENRIQUE SANFUENtes Correa. El señor Alberto Arancibia se opuso al reparto de dividendos ofrecidos por el Síndico, y el señor Juez proveyó.—Santiago, 11 de Mayo de 1926.—Traslado y autos.—C. Valdovinos.— Vicente Castro.

QUIEBRA LERNER. — EN DIECInueve de Mayo de 1926 tuvo lugar la primera junta de acreedores de esta quiebra con asistencia del síndico provisional don Antonio Planet, del apoderado del fallido y de cuarenta y nueve señores acreedores. Se tomaron los siguientes acuerdos: **Primero.**—Nombrar síndico definitivo al provisional señor Antonio Planet. **Segundo.**—Dejar para definitiva la regulación del honorario del síndico, tanto provisional como definitivo. **Tercero.**—Oídas las explicaciones del síndico, aceptar la transacción propuesta por don José Lyon. **Cuarto.**—No pronunciarse por ahora respecto de la solicitud de don Salomón Dorfman corriente a fs. 69, dejando constancia de que don Daniel Schweitzer por los acreedores señores Berdichewzky y Juan Medwinsky y don Santiago Gamberoff, por sí, expusieron que se oponían a este acuerdo salvando así la responsabilidad que pudiera incumbirle a la quiebra. **Quinto.**—Celebrar la junta de verificación de créditos el primero de Julio próximo. **Sexto.**—Que las notificaciones de carácter general se hagan por medio de dos avisos publicados en el diario "La Nación" y las de interés particular por el estado. Por resolución de 8 del presente se ha fijado las 2 1|2 P. M., como hora para que tenga lugar la Junta de Verificación.—Santiago, 8 de Junio de 1926. 10-J

2.—Arboles y plantas. (Compra-venta)

SE VENDE UNA PARTIDA DE plantas grandes de rosas, buenas clases, en criadero, Santa Julia de Ñuñoa, Av. Irarrázaval 4129. Teléf. 16 Ñuñoa. 10—J

3.—Automóviles, afines y accesorios. (Compra-venta y composturas)

PUELMA Y CIA. LTDA., HUERFAnos 819, agentes autorizados Lincoln Ford Fordson, Repuestos Ford, legítimos. 27-Julio

COMPRO DE OCASION TRACTOR, ofertas a Manuel Garretón: San Carlos 13J

DESDE $ 2,600 OFRECEMOS, Ford abiertos y cerrados, en perfecto orden de marcha. Demostraciones sin compromisos. Verlos en la Exposición de Automóviles. Escobar y Ebell. —(Nuevo local). — Delicias 1751. 15J.

UNA RENTA PUEDE FORMARSE usted comprando un coche de lujo para taxímetro. Grandes facilidades. — Hay sesenta magníficos coches cerrados y abiertos en exhibición. Demostraciones sin compromisos. Exposición de Automóviles. — Escobar y Ebell. (Nuevo local). — Delicias 1751. 15-J.

AVISO A LOS SEÑORES BODEgueros y comerciantes en general que ofrezco mi auto camión para transportar toda clase de cargas, ya sea de las estaciones o alrededores de Santiago. Precios módicos. Ordenes: Victoria 750. 10-J

VENDO EJE DELANTERO FORD, nuevo por $ 80. Radiador Ford y un vacun, por $ 100. Matta 375. 9J

GONDOLA EN PERFECTO ESTADO, vendo con facilidades. Bascuñán 1491 9-J.

SE VENDE CAMION FORD. ALMIrante Barroso 60. J-11

HUDSON TURISMO, RICO MOTOR garantido, carrocería, pintura flamante, ocasión verdadera; regálase $ 7,500. San Antonio 816. J-9

AUTOMOVILES, RECIBE CONSIGnación, fácil ventas, anticípase dinero. San Antonio 816. J-10

COMPRO AUTOMOVIL DE OCAsión, turismo, cinco o dos asientos, con muy poco uso y en perfecto estado, pago al contado. Teatinos 86. J—10

FORD DE CARGA VENDO; LO cambio por turismo. Victoria 750. J—9

$ 3,000 VENDO AUTOMOVIL SCAT. Motor buen estado. Delicias 850. 12—J

GOLONDRINA CON PATENTE, regalo en 400 pesos. Maestranza 918. 10-J

CARROCERIA LINGUE, NUEVA, vendo, para cualquier autocamión. Carrascal esq. Villasana. 9—J

GONDOLAS REPUBLICA, VENDO dos, recorrido Matadero. Gálvez 641. J-9

CORTINAS, CAPOTES, COJIN Y fundas para autos. Brasil 773. J-10

POR FORD, PERMUTO CASITA valor 5,000 pesos. San Bernardo, Casilla 75.

PERMUTO POR GONDOLA O AUtos de calidad hermosa casita tipo chalet en Providencia a una cuadra carros 35, valor $ 30,000, debe 10,000 pesos, referencias: Rosas 1657. 10J

VENDO CARROCERIA TURISMO, Ford, Alameda 2251. 10J

SE VENDE UNA CARROCERIA SAlón, Santa Isabel 094. 11-J

DODGE PERFECTO ESTADO TEnemos encargo de venderlo rápidamente, casi regalado. Verlo de 2 a 5. Besa. Delicias 950. J-10

VENDO GONDOLA BROCKWAY, máquina garantida, recorrido Matadero, facilidades pago. Acepto propuestas arriendo. Bulnes 762, casa 7. J-10

CAMBIO AUTO DOGGE POR GONdola grande, abono diferencia. Riquelme 913. J-10

VENDO GONDOLA FORD O CAMbio recorrido Palma. Tratar: San Gerardo 996. 11—J

VENDESE FORD DOS ASIENTOS, casi nuevo, Delicias 950. 10—J

AUTOMOVIL SIETE ASIENTOS, cerrado, vendo, permuto quinta, casa renta. Sama 1615. 10—J

VENDO O CAMBIO POR FORD sport, buen estado, auto 5-7 asientos. Román Díaz 403.

GONDOLA STUDEBACKER UN mes uso y camión Ford de carga vendo con facilidad, por apuro. — Bascuñán Guerrero N.o 1286. 10—J.

FORD PARTICULAR ESPLENDIdamente equipado vendo. Maestranza 801.

SE VENDE FORD DE OCASION. Aldunate 1070. 11-J.

COMPRO AUTOMOVIL DE OCAsión, turismo, cinco o dos asientos, con muy poco uso y en perfecto estado, pago al contado. Teatinos 86. J-10

GONDOLA REPUBLIC, CONDICIOnes inmejorables, vendo. Delicias 3408. J-11

4.—Animales. (Compra y venta)

CINCUENTA CONEJOS PARA CRIA vendo. Avenida Valdivia. Lado Fábrica Paños. 9-J

GALGOS RUSOS, PERRITOS FInísimos, vende. Agustinas 2680. J-9

CABALLO NUEVO BONITA EStampa, vendo, San Francisco. 9-J

VENDENSE CHANCHOS. AVENIda Las Quintas 740. 9-J.

VENDO BURRA PARIDA BUENA lechera con cría chica. Verla: Dávila 644. 12J

5.—Alhajas, joyas, monedas, etc (Compra y venta)

COMPRAISE PESOS ANTIGUOS La Ideal. San Antonio 6. J—11

¡NOVIOS! ARGOLLAS DE ORO de 14 y 18 k. desde $ 30 par, ofrece la Relojería Sportman. San Diego 780. 25—J.

J¡OYEROS, MANDEN SUS ENGAStes a San Diego 214. J—10

PLATA PAGO LOS MEJORES PREcios. Joyería Delicias 461.

7.—Aves, huevos y pájaros. (Compra y venta)

POR VIAJE REALIZO AVES FInas. Chiloé 1495.

DAMOS TRABAJO DE APERADO a tallleristas afuera. Placer 599. 11J

8.—Avisos varios

¡HOTELEROS! ¡DUEÑOS DE CAsa! $ 5 piezas enceradas. Cera, aguarrás de 1.a. Guardas $ 1.50. "La Económica". San Pablo 2138, Casita 3. 9—J

"LA MUTUAL DE LA ARMADA Y Ejército".—Seguros de Vida pagados en el mes de Mayo de 1926: Soldado, Regimiento Chacabuco, Manuel Eríces, Concepción, $ 2.000; Sargento Batallón "Zapadores", Antenor Venegas, Cauquenes, $ 4.000; Soldado, Regimiento "Velásquez", Pedro P. Monardes" Tacna (donación), $ 3,000; Vice 1.o, Regimiento "Tucapel", José M. Gavilán, Curicó, $ 2,000; Empleado Civil Direcciones de la Armada, Germán Avila, Valparaíso, $ 5,000; Sargento Señalero, Retirado, Manuel Aguilar, Talcahuano, $ 3,000; Contador, Marina errante, Juan G. Ipinza, Valparaíso, $ 10,000; Piloto 1.o, Base de Aviación Naval, Agustín Alcayaga, Valparaíso, $ 20,000; Mecánico Electricista, Base de Aviación Naval, Guillermo Hernández, Valparaíso, $ 10,000; Enfermo Marina, Depósito Marineros, Idilio 2.o Mancilla, Valparaíso, $ 5,000; Maestro de Armas, Regimiento "Arica", Eudaldo 2.o Mancilla, La Serena; $ 5,000; Maestre Víveres, Arsenales de Marina, José Vásquez, Talcahuano, $ 4,000.

Contra Toses Rebeldes tome GUAYACOLINA
A base de Sulfoguayacolato potásico
(M. R.)

SOCIEDAD UNION COMERCIAL.— Estado 33. Servicio de Vacuna. En la clínica de la Institución se vacunará a los socios y sus familias, gratuitamente desde el Viernes 11, de 5 a 7.30 de la tarde, todos los días. Atendidos por el practicante y vigilado por el doctor señor Leuenberg.—El Secretario. J-11

9.—Contadores

CONTADOR EXTRANJERO POSEE varios idiomas, ofrécese como administrador cualquier ramo comercial. J. A. L., Bandera 880. 11—J.

10.—Casas, departamentos y piezas amobladas. (Ofrecidas y buscadas)

FAMILIA ARRIENDA PIEZAS amobladas, calle. Marcoleta 526. 9—J.

ARRIENDO PIEZA AMOBLADO A caballero solo. San Francisco 131. J-10

$ 100 ELEGANTE PIEZA AMOBLAda, baño. Echaurren 18. J—10

$ 80 PIEZA AMOBLADA. CARMEN N.o 169. J—10

EXTRANJERO NECESITA PIEZA amoblada; situación central. Ofertas con precio: "Estrella", Estado N.o 141.

SE ARRIENDA CASITA NUEVA, amobladao estilo colonial, todo en espléndido estado. Verla de 2 a 5 P. M. Bellavista 0497. 13J

11.—Casas, departamentos y piezas sin muebles. (Ofrecidas y buscadas)

Casas

$ 135, 120 ARRIENDANSE CASITAS flamantes muy lindas de 3 piezas y servicios. Unicas en su estilo para agente decente. Tome autobús Salvador y se baja en Lautaro. Cité Blanca, Avenida Manuel Infante 1436. J—22

CASA-QUINTA, 4 PIEZAS, FUERA servicios, necesito para 1.o Julio.— Cerca Irarrázaval, Tratar: Plaza Ñuñoa, Ahumada 178. 9-J

ARRIENDASE BAJOS 5 PIEZAS. — República 636. 9J

230 PESOS ARRIENDO CASA CINco piezas, hall, baño, arboleda. Sevilla 1345. 9-J

ARRIENDASE CASA QUINTA, AV. Pedro de Valdivia 635; cinco habitaciones, servidumbre, lindos patios, parrón, etc., se prefiere familia extranjera. 9-J.

CASA EN BAJOS, FAMILIA HONOrable, arriéndase espléndidas piezas con o sin pensión. San Isidro 379. 13J

EN REPUBLICA ESQUINA DE Gay, se arrienda cómoda y espaciosa casa para familia honorable. Tratar: Savoy Hotel (oficina). J-9

$ 230 CHALET INTERIOR, TRES dormitorios, hall, en Cóndell 767, al llegar a Irarrázaval, con garage, 270. 11-J

SE ARRIENDA UNA CASA ESquina, 8 dependencias, 2 patios, 2 galpones, gas, luz eléctrica y agua potable apta para almacén bodega o industria. Mapocho 3517, a dos cuadras al Poniente de Matucana.

ARRIENDASE CASA NUEVA, ALtos, todo confort. Verla y tratar: Cueto 767. 15-J

CASITA MODERNA, BAÑO INSTAlado, frente al Santa Lucía, arriéndase. Cerro 65. J—13

NECESITO CASITA TRES O CUAtro piezas cerca carros, a la calle. Escribir: L. B., Baquedano 554. 10-J

SE ARRIENDA CASA EN LORD COchrane 563. 10-J

ARRIENDASE CASA, CARMEN 1345, llaves en N.o 1349. Tratar Serrano 641, de 12 a 2 9—J

$ 750, ARRIENDASE CASA, DIEciocho 257. 12—J

ESPLENDIDA CASA - ESQUINA nueva, seis piezas grandes, servicio, lindo jardín, garage, toda comodidad. Sólo $ 300. Vicuña Mackenna 1795. 9—J

$ 750 ARRIENDASE EN DIECIOcho, casa grande altos, recién terminada. Tratar: Dieciocho 714. J—10

350 ARRIENDO CASA NUEVA, 7 piezas, dos cal, dos patios, parrones, galería vidrio. Sevilla 1288.

220 ARRIENDO CASA 5 PIEZAS, cocina, baño, excusado. Sevilla 1288, una cuadra Independencia.

$ 250, 250, CASAS NUEVAS CON todo confort, 1 1|2 cuadra Río Avenida de La Paz 279 A. 10-J

CASITA INDEPENDIENTE, 3 PIEzas, necesito. Indicar precio. L. G. Casilla 232. 9—J

$ 250 ARRIENDO CASA ASOLEAda, ocho departamentos. Libertad N.o 766. J—11

140 CHALECITOS REFACCIONAdos, también almacén. Chacabuco N.o 85. J—10

NECESITO CASA-QUINTA EN PROvidencia, Dirigirse a C. P. E. Santa Rosa 34. 11-J

$ 280 ARRIENDO COMODA CASA Domeyko N.o 2488. Llaves al lado. Tratar: Doce de Febrero 53. 10-J

NECESITO CASA GRANDE PARA lavandería, 6 a 7 piezas, prefiero con contrato. Escribir a Martínez de Rozas 3211.

PRONTO DESEO ARRENDAR CAsa chica con sitio o quintita. Providencia 2902. J-11

ARRENDAMOS
Buenas Casas Centrale:
Vea detalles en «Los Tiempos»
Balmaceda, Charme y Cía.

ALTOS ARRIENDO BARATO, MAdrid 1313.

$ 600 ARRIENDO BAJOS, SERRAno 122. Verlos de 2 a 4 P. M. J-13

ARRIENDO COMODA Y ELEGANte casa moderna recién edificada, seis dormitorios, dos toilettes y toda clase dependencias. Verla 9 a 4. Tratar con su dueño: Catedral 2276. J-11

CASA QUINTA, IRARRAZAVAL, Guindos o Macul necesito, contrato. R. B. P. Casilla 2769. J-11

NECESITO CASA CHICA, CENtral, de $ 150 a 200. Ofertas: casilla 1774. 11—J

NECESITO CASITA CERCA ESTAción Mapocho para taller hojalatería. Casilla 135.

$ 800 BAJOS MODERNOS BIEN tenidos, numerosas habitaciones, se arrienda. Compañía 1878. 10—J.

COMODA CASA ALTOS ARRIENdo. Molina 552. 12—J.

ARRIENDO TRES EXTENSAS, COmodas casas. Molina 152. 10—J

$ 150, ARRIENDASE EXTENSA casa-quinta, cinco piezas. Edison 281. Tratar: Maipú 957.

$ 230, BUENA CASA. AVENIDA Matta 1468. 10-J.

ARRIENDASE ESPACIOSA CASA en bajos. Matucana 39.

ARRIENDO CASITA CON TODO servicio. Arica 3502 esquina Dolores. 10-J.

ARRIENDO: CHALET UN PASO Providencia, Condell 121. Carrera 489 y 499, altos, seis habitaciones y bajos esquina. Llaves en 499.— Tratar: Seminario 60. 10-J

Departamentos

ARTURO PRAT 576, SE ARRIENDA un departamento a caballero o matrimonio sin niño. 9-J

ESPLENDIDOS DEPARTAMENTOS arriéndanse en casa confortable. Verlos, tratar: Molina 50. 10-J

ARRIENDASE COMODO DEPARtamento. Maipú 552. 10—J

SE ARRIENDA UN ELEGANTE DEpartamento. Chiloé 1227. 10J

ARRIENDO DEPARTAMENTO 2 piezas con luz, aseada, Cochrane 469, casita 4. 9-J

DEPARTAMENTO TRES PIEZAS arriendase en casa familia honorable. Carreras 660.

ARRIENDO DEPARTAMENTO COmodo central. San Martín 766.

ARRIENDO DEPARTAMENTO cuatro piezas, puerta independiente para negocio o habitación. Cochrane 541.

$ 140 ARRIENDO DEPARTAMENTO dos piezas nuevas, cocina, luz. Cochrane 545.

SE ARRIENDA UN DEPARTAMENto muy cómodo. Tratar: Independencia N.o 1616. Peluquería. Paradero del tranvía en la puerta.

ARRIENDO ESPLENDIDO DEpartamento a la calle. Balmaceda 621. 10—J

DEPARTAMENTO RECIENTEMENte terminado, tres piezas, baño, luz eléctrica, gas. Arriéndase. San Martín 78. 10—J.

SE ARRIENDA BUEN DEPARTAmento independiente. Ramírez 58 A.

Piezas

PIEZA O DEPARTAMENTO arriendo caballero solo. Providencia 972. 9—J.

ARRIENDO PIEZA, SERRANO 75 . 9—J

ARRIENDO PIEZAS CABALLEROS. Cueto 535. J-12

MUY BUENA PIEZA, BALCON calle, independiente, se arrienda en casa familia extranjera. Arturo Prat 381, altos. J —11

A UN MATRIMONIO EXTRANJEro se arriendan 2 lindas piezas con ventanas a la calle. Gálvez 605. J—11

SAN IGNACIO 311, ARRIENDASE tres piezas calle, asoleadas, con o sin muebles.

ARRIENDASE, DELICIAS 273, 6 piezas, 4 dependencias. Canon: $ 500. Verla: 3-4. Tratar: Santa Rosa 336. J-10

ARRIENDO PIEZA PERSONA SOla o matrimonio. Bandera 826, casita A.

ARRIENDO PIEZA. SAN ANTONIO 265. J-10

ARRIENDANSE PIEZAS INDEpendientes, balcones calle, especiales oficinas, profesionales. San Antonio 41.

ARRIENDASE PIEZA CHICA A persona sola. Altos 2. Bandera 161.

ARRIENDASE PIEZA A MATRIMOnio o persona sola. Tarapacá 866.

12.—Compra y venta de casas y sitios

COMPRAMOS CASA MODERNA, desde Bellavista hasta Riquelme, precio $ 150,000. Oficina "Todo". Huérfanos 1059. Piso 2.o, Departamento 23. 9—J.

COMPRAMOS CASA CON RENTA, precio $ 40,000 hasta $ 60,000. Oficina "Todo". Huérfanos 1059. Piso 2.o, Departamento 23. 9—J.

COMPRAMOS CASA ANTIGUA barrio Santa Rosa, San Isidro, precio $ 80,000. Compramos casa barrio Brasil a Matucana, precio $ 60,000. Oficina "Todo", Huérfanos 1059. 2.o Piso. 9—J
Ahumada 170, de 5 a 7.

VENDO CASA MODERNA DE TODO confort, tratar: Santa Isabel 345, entre Maestranza y Lira. 13-J

$ 82,000 CHALET NUEVO EN AV. Seminario, 2 pisos, 540 metros terreno, todas comodidades, vendo sin agentes. Vicuña Mackenna 216. J-12

45,000 VENDO CASA 7 PIEZAS, COcina, baño, dos cal, galería vidrio, dos patios, parrón, árbol frutal, 10 metros frente, 40 de fondo. Sevilla 1288. J—10

SITIO, 7 1|2 x 36 m., CERRADO, en calle Bilbao, vendo. Tratar: en el 479, Providencia. 10—J

$ 25,000. BARRIO SAN CRISTObal, buena casa habitación, un piso, 7 piezas, patio, alcantarillado, luz eléctrica, agua potable.—Hudson y Silva, Huérfanos 1243. 9-J

$ 42,000. AV. RECOLETA ESQUINA 39 mts. de frente a dos calles. Casa un piso, 6 piezas, dependencias, 2 patios, todo servicio. Huérfanos 1243. 9-J

$ 16,000 CASA A 50 METROS MATta, para garage ó industrias, vendo. Aldunate 1177. 9-J

VENDO CASA NUEVA FACHADA Ladrillo, San Pedro 1783, a pocos metros Plaza Bogotá. 13-J

VENDO CASITA ECHAZARRETA, Tratar: Independencia 522. 10J

$ 56,000 VENDO GRAN PROPIEdad, esquina comercialísima, altos y bajos edificación sobresaliente con gran subterráneo. Renta 7,200 anual. San Alfonso 1502, esquina Antofagasta, carros puerta. Págase con $ 30,000 contado, saldo mensualidades. Otra esquina sumamente grande, compuesta de 6 casitas y 5 piezas interior, produce $ 7,200 anual, regálase solamente $ 46,000, mitad contado, mitad plazo. San Alfonso 1562 al 1598. Dueño: San Pablo 2055. J-9

$ 29,000 Y 26,500 VENDO DOS buenas casas nuevas, barrio Estación, media cuadra Alameda tienen cinco piezas habitación, tres servicios, gran patio, facilidades pago. Tratar: Avenida Matta 656.

200,000 VENDO REGIA PROPIEdad renta recién construída compuesta de 9 chalecitos; producen 25,800. Deuda Banco Hipotecario; también facilidades pago. Situado, tratar dueño Vicuña Mackenna 1333. 11—J.

VENDO SITIO 2,000 VARAS, CErrado, todo plantado, árboles frutales. Otro 600 varas con casita. Tratar, Río Janeiro 466. 10—J.

$ 66,000 ESMERALDA, DOS CUAdras Plaza de Armas, vendo casa, construcción sólida, fachada estucada, seis piezas, servicio y patio. Puente 55, de 3 a 6 P. M. J-10

$ 30,000 A $ 40,000 COMPRO SITIO central, que no diste más de siete cuadras Plaza de Armas. Pago al contado. Sólo me entiendo con propietario. L. H. Casilla 2348. J-11

$ 35,000 BARRIO RECOLETA, BOnita casa, construcción sólida, seis piezas, hall, baño con instalaciones, servicios, patio asoleado y huerto frutal. Puente 558, de 3 a 6 P. M. J-10

$ 50,000 A $ 65,000 COMPRO CASA seis a siete piezas, servicios y patio asoleado, barrio central, pago al contado. Deseo entenderme directamente con propietario. "A. Ovalle. Casilla 3343. J-11

VENDO SEIS SITIOS, LA MEJOR situación en Providencia y Avenida Bilbao, carro a la puerta. Precios comerciales. Puente 558, de 3 a 6 P. M. J-10

EN PROVIDENCIA, EN LA MEjor situación, vendemos sitio de 140 metros por 23 m. de fondo, en sólo $ 90,000. Alejandro Greene Cruzat. Teatinos 86. J-10

COMPRO CASA $ 100,000 M|M., 6 a 8 dormitorios, pieza recibo, dependencias, barrio Recoleta hasta Balmaceda. Bandera 168.

$ 85,000 INMEDIATO RECOLETA, dos pisos: bajos: salón, hall, comedor, 4 dormitorios, baño, 4 dependencias, patio, parrón. Altos: hall, comedor, salón, tres dormitorios, galería, 3 dependencias. Carlos Ossandón B.

13.—Compra y venta de negocios .

COMPRO ALMACENES, INSTALAciones, abarrotes. Maule 1008. Casa 5. 11-J

SE VENDE BODEGA DE FRUTOS del país, poco capital. Local barato, buena clientela. Tratar: Avenida Matta 788. 9-J.

NEGOCIO ESPLENDIDAMENTE ubicado, vendo, precio inventario.. Santa Isabel 199. 10—J

VENDO NEGOCIO DE PENSION Y cena, San Pablo 1779. 9—J

SE VENDE UN ALMACENCITO, poco capital. Castro 479. 9—J

¡VENDO! LA ACREDITADA PELUquería Francia. Castro 596. 10-J

VENDO CARNICERIA LATORRE 3457. 9-J

POR ENFERMEDAD DEL DUEÑO, se vende la Vidriería París, centro muy comercial. Irarrázaval 11, esquina Vicuña Mackenna. 10J

SALON 2 BILLARES VENDO POR no poder atender. San Alfonso 59. — Tratar: Diez de Julio 34. 9-J

EN VALPARAISO VENDO LA Pensión "Asturias", por enfermedad. Está frente al muelle. Espléndida situación. Errázuriz 378. 12-J

VENDO NEGOCIO BUENA SITUAción, por viaje. Santa Isabel 320. 9—J

BOTICA RECIEN INSTALADA, buen barrio, véndese por no poderla atender, poco capital. Tratar: Sazié 2856. 9—J

SE VENDE UNA FABRICA DE CErámica con todos sus útiles y muy buena clientela. Verla y tratar, Rancagua N.o 273. 10—J.

SE VENDE PASTELERIA Y FRUtería por no poder atenderla. Recoleta 412. 9-J

SE VENDE VERDULERIA. DIEZ de Julio N.o 1301. 10—J

VENDO NEGOCIO POR NO PODERlo atender. Arturo Prat 1421. Buena casa-habitación. 9—J

PELUQUERIA VENDO OCASION, San Pablo 1683. Peluquería Tokio. 10—J

VENDO ACREDITADO TALLER DE sombreros, Andes esq. Matucana. 10—J

POR AUSENTARME DEL PAIS, vendo la bodega y picadura de leña "El Cóndor", muy buena clientela, particular. Cóndor 1040. 9—J

ALMACEN, POR ENFERMEDAD véndese facilidades, buena casa habitación. Av. Central 23. Llano Subercaseaux. 9-J

POR VIAJE VENDO CARNICERIA. Cochrane 903. 10-J

VENDO ALMACEN ABARROTES y Depósito Licores, poco capital, casa-habitación; se da a prueba. Datos: San Pablo 3099.

ACREDITADA LIBRERIA Y CIrros vendo de ocasión, Matucana

VENDO MAGNIFICO NEGOCIO abarrotes, carnicería y lechería ubicado en espléndido local con contrato. Casilla 1733.

REGALO BAR $ 2,500, EN COchrano 549.

GRAN OCASION VENDO ACREditado almacén con casa habitación, buen patio para industria, garantido y a gusto del comprador. Bulnes 1399.

ALMACEN VENDO, POR VIAje. Oportunidad. Venderíase sólo también, derecho llaves. San Diego

VENDO DEPOSITO DE VERDUras, poco capital, con habitación, arriendo barato. San Diego 1491.

VENDO DE OCASION, CASA DE [illegible]das y tintorería. Castro 410.

CIGARRERIA, LUSTRIN, VENDO Cóndor 1046.

COMPRO PASTELERIA U OTRO negocio o industria instalada. Correo 5. Casilla 6098.

VENDO BUEN ALMACEN DE[illegible]cias 3902.

VENDO ALMACEN ABARROTES magnífica situación, buenas ventas, linda casa habitación. Sotomayor 30.

ESTABLO CENTRAL NUMERO[illegible] clientela, vendo. Tratar: Av. [illegible]ña 155, de 2 a 4.

VENDO LUSTRIN, 8 ASIENTOS Franklin 1020.

VENDO NEGOCIO PENSION, BEbidas al público, se presta para negocio abarrotes. Victoria 111.

VENDO TALLER MECANICO [illegible] lente local espacioso para coches. Arriendo el local y anexa casa habitación, ubicados paradero [illegible] las Matadero. Vendo tres motores de diez, tres y dos caballos. Tratar: Subercaseaux 124.

VENDO ANTIGUA CARNICERIA San Diego 1734.

CARNICERIA COMPRO, ARRIENdo.— Briones. Correo 1.

BOTICA VENDO ESPLENDIDA SItuación por ausentarme de Santiago. Romero 2688.

ABARROTES 12,000 PESOS CApital, venta mensual 9 mil pesos, vendo por enfermedad. Facilidades pago. Dirigirse: Rosas 1017.

VENDO ABARROTES, BUENA CAsa, largo contrato. Tratar: [illegible] pico 912.

15.—Compras y ventas varias

PLOMO SE COMPRA, PAGAMOS MEjor precio. Estado 166-170.

LECHUGA AMARILLA, VENDO fundo "Rosal". Camino Pajaritos, Maipú.

VENDO OCASION MANOMETRO para soldadura oxígeno. Eyzaguirre 525.

CAJA PARA ROPA VENDO, Miguel de la Barra 471.

VENDO CALENTADOR A GAS CAsi nuevo, por $ 80. Matta 375.

SE VENDE ESTUCHE DE CIRU[illegible] nuevo. Carmen 115.

SE VENDE UNA ROMANA DE [illegible] kilos. Sotomayor 331.

VENDENSE DOS SILLAS DE MONtar, inglesas, flamantes. Av. Las Quintas 740.

ALMENDRAS DE 1.a REALIZO $ 1.50 kilo. Monjitas 875.

OCASION VENDO ESCOPETA WINchester, 6 cartuchos de repetición, con todos los útiles para caza, por $ 27,000. San Pablo [illegible]

VENDESE A BAJO PRECIO CIAnuro de sodio inglés. Dirigirse Casilla 1956, Santiago.

SE VENDE GRAN CANTIDAD DE cajones vacíos en muy buen estado con zunchos. Calle Campolicán entre Miguel Claro y Manuel

MALETA DE CUERO, BUENA, COMpro de ocasión. Escribir: Bueras 413.

CARBON BLANCO VENDO PARdas de 20 a 100 sacos. Ricardo Cumming 901.

SACOS VENDO 800 CARBONEROS a $ 1.40 c|u.; 1,000 leñeros, a $ 1.[illegible]; 1,200 trigueros, a $ 1.50; y varias otras clases. Todos en perfecto estado de uso. San Pablo 1891.

REVOLVER DEL SIETE COMPRO Andes 2601.

UNA COCINA DE ALUMINIO [illegible] baño maría para restaurant, [illegible]de. San Isidro 284.

Farmacia
Sin competencia, 7 cuadras a la redonda; $ 25,000 facilidades pago.
Vende:
"OFICINA TODO"
HUERFANOS 1059
Departamento 23 — 2o Piso

BUENAS RESIDENCIAS EN VENTA

EN VERGARA PROXIMA A ALAMEDA

Extensa residencia de un piso con amplios salones, escritorio, comedor, 7 dormitorios, 3 toilettes, patios, jardines, dependencias. 1.700 metros.

$ 230,000

EN HUERFANOS, MUY LUJOSA

Gran residencia muy confortable en espléndida situación, de 2 pisos y subterráneo, muy bien edificada. Deuda: $ 100,000 al Banco Hipotecario.

$ 585,000

OTRA EN HUERFANOS, MUY CENTRAL

Residencia con renta; 800 metros, edificio de 2 pisos muy bien tenido con numerosos departamentos. Deuda, $ 100,000 Caja Hipotecaria.

$ 300,000

EN AMUNATEGUI, BIEN SITUADA

Apropiada para profesional.—Residencia de 3 pisos, muy bien tenida, numerosas habitaciones. Deuda, $ 35,000. Caja Hipotecaria. Facilidades de pago por el saldo.

$ 150,000

EN ESPLENDIDA SITUACION DE DELICIAS

Frente al Cerro.—Buena residencia con renta, bien tenida, muy bien edificada. Deuda, $ 70,000 Banco Hipotecario.

$ 350,000

Hudson & Silva Ltda.

1243 —— HUERFANOS —— 1243

VENDE MESAS DE FIERRO MOVIBLE, para la cama, fácil colocación en la cama. San Isidro 284. J-21

OCASION VENDO ESCOPETA WINCHESTER, 6 cartuchos de repetición con todos los útiles para cazar, todo por $ 270. San Pablo 2698. 10—J

LEÑA ESPINO $ 11.50 CIEN KILOS, litre, quillay, $ 10 cien kilos; Alamo, 300 palos $ 1.90. Mapocho 3005. 10—J

VENDO 200 METROS DE VARILLA, verla en Delicias 4253. 10-J.

COCINA ECONOMICA GRANDE, especial restaurant, muy barata, vendo. Sotomayor 833. J-10

ACERO, HERRAMIENTAS CANTERAS, realizo un lote. Catedral 2735.

16.—Dentistas

DENTADURAS USADAS, PLATA, compro. Composturas de relojes. San Diego 214. J—10

FABRICA DIENTES FIJOS, 5; Extracciones sin dolor. Dentadura sin paladar, garantizadas. Precios económicos. Médico dentista titulado: Chile, Europa, Estados Unidos. Catedral 1467.

17.—Escuelas de choferes

ESCUELA DE CHAUFFEURS Y Mecánica, atendido por mecánico alemán. Larraín y Cía., Garage Maipú 70. J 23

ESCUELA PRACTICA CHAUFFEURS mecánicos; cursos rápidos, varias marcas, diurnos, nocturnos. Vicuña Mackenna 456, Arredondo. 31—Jun.

18.—Extravíos y hallazgos

GRATIFICACION MUY BUENA A quien devuelva Delicias 761, prendedor de brillantes, forma corazón, perdido ayer de 6 a 7 P. M., en carro, taxi o en la estación.

HABIENDOSE EXTRAVIADO LA libreta de ahorros N.o 404925 de doña Dolores Silva de Saavedra, queda nula y sin ningún valor por haberse dado el aviso correspondiente a la Administración de la Caja de Ahorros de Santiago. 11-J

GRATIFICACION DARE POR CARTERA con papeles sólo de interés para su dueño, olvidada en carro 33, ruégase devolverla a Manzano 536, entrando por Domínica.

LA PERSONA QUE HAYA PERDIDO un manojo de llaves, en Huérfanos, entre Estado y Ahumada, puede recogerlas en la oficina del Hotel Ritz.

19.—Empleados para comercio y oficinas. (Pedidos y ofrecidos)

VENDEDORES MUY ACTIVOS Y competentes en automóviles. Enviar sus referencias a casilla 1075. 11J

VITI-VINICULTOR PRACTICO, CASADO, sin familia, con buenos informes. Señora para atender casa. Siglo XX 215. 10—J

VENDEDORES Y COBRADORES para ventas a plazo, artículos de fantasía, necesito. Rancagua 053. 10—J

JOVEN COMPETENTE EN MERCERÍA necesítase, copias de certificados, informes, sueldo que gana, etc. Dirigirse: Casilla 2054. 10—J

¡¡JOVENES ACTIVOS!! NECESÍTANSE para vender producto conocidísimo, de fácil venta, que deja el 40 por ciento. Fianza, diez pesos. Ahumada 17. 9-J.

SEÑORITA NECESITO PARA Mostrador de panadería, Victoria 801. Panadería El Mercurio. 10-J

NECESITO JOVEN ENTIENDA EN la venta fiambrería y una cocinera. Errázuriz 1096. 9-J

NECESITAMOS EMPLEADOS, SEÑORITA para oficinas. Sueldos: cien, doscientos, trescientos pesos. Venegas Salas, Plazuela Santo Domingo.

SE NECESITA, CAJERA, MONEDA 1021, tratar de 8 y media a 10, inútil presentarse sin buenas recomendaciones.

PUEDE UD. GANAR DIEZ A veinte pesos diarios vendiendo producto necesario para uso doméstico. Morandé 330, Novol.

JOVEN QUE HABLA EL ALEMAN e inglés ofrécese para cualquier ocupación. Indicar sueldo. J. L. Casilla 81 D.

JOVEN APRENDIZ PARA ALMACÉN, necesito. José Márquez. Quillicura. J-10

SEÑORITA PRINCIPIANTE ESCRITORIO necesito. Sueldo $ 100. Teatinos 331.

SEÑORITA BUENA LETRA, SEPA bien aritmética, necesítase, oficina centro. Maestranza 1432.

JOVEN HONORABLE, CASADO, con cuatro años práctica en Banco, desea ocuparse en el comercio o como secretario particular. A. C., Grados 525.

COBRADOR CON PRACTICA ofrécese casas comerciales, da garantías, fianza o dinero. Rudolfi. Casilla 2536. J-10

CASA INDUSTRIAL NECESITA señorita ayudanta oficina. Dirigir ofertas indicando sueldo. Casilla 2254.

DISPONGO DE TARDES LIBRES, deseo ocupación, oficina contabilidad. Rosselot. Recoleta 284.

SE OFRECE SEÑORITA PARA oficina, sabe escritura a máquina, redacción comercial. Dirigirse: Correo 5. J. V. N. 10—J

NECESITO NIÑA PRINCIPIANTE para venta; $ 80 para empezar; atenderé de 2 a 4. Rosas 1123.

SEÑORITA DACTILOGRAFA CON práctica oficina necesito, 1 a 2 P. M. Huérfanos 1059, oficina A.

NECESITO DOS SEÑORITAS QUE sepan teneduría de libros, prácticas con letra parada. Escribir acompañando certificados.—Rosenblut, casilla 5031. 10—J.

JOVEN DE VALDIVIA, BUENAS recomendaciones y muy honrado, ofrécese cobrador comercial, poseo pequeña fianza efectiva. Dirigirse: D. Neira. San Pablo 1738. 10-J.

21. — Haciendas, fundos, chacras y terrenos. (Compra-venta y arrendamientos)

CHACRA 15 O 20 CUADRAS, RICO suelo, muy bien regada, vendo con facilidades de pago. Huérfanos 1273. 11-J

Cuerpo de Bomberos

CUERPO DE BOMBEROS.—CITASE al Cuerpo a los funerales del voluntario de la 10.a compañía, señor Florencio López, premiado con el 4.o premio. Punto de reunión: Plaza Almagro esquina Gálvez, a las 3.30 P. M.—El Secretario General.

4eme. COMPAGNIE DE POMPIERS. —Academie 1.er et 2eme. Sections. —Academie General Vendredi 11 courant a 9h 30 et, a 10 heures du soir.—Tenue travail.— Reunion au quartier.— L'Adjutant.

9.a Cía. DE BOMBEROS DEBER Y Abnegación.—Cito a la compañía a reunión extraordinaria para el Miércoles 9 del presente, a las 6.30 P. M.—El secretario. 9—J.

10.a Cía. DE BOMBEROS.—BOMba España.—De orden superior, cito a la compañía a los funerales de nuestro voluntario honorario don Florencio López Muñoz, que tendrán lugar hoy Miércoles 9, a las 2.30 P. M. Punto de reunión en el cuartel.—El secretario.

12.a COMPAÑIA DE BOMBEROS. — "Chile Excelsior". De orden superior cito a la Compañía a acedia y ejercicio para hoy Miércoles 9 a las 9.30 P. M. y a academia general para el Viernes 11 a las 9.30 P. M. Uniforme de trabajo. Punto de reunin: el cuartel. Asistencia obligatoria.

22.—Hoteles y pensiones

HOTEL FORNOS. PIEZAS PARA pasajeros, desde $ 3. San Diego 117. 30-J.

SE ARRIENDAN PIEZAS CON SIN muebles, pensión, Catedral 1650, altos. 9-J

FOREING COUPLE OR GENTLEMEN will find comfortable furnished apartament bedrooms, parlour, private, baths. Expellent food. Monthly table boarders. Casa Residencial Estado 75. Personal management of the proprietor Antonio Ferrando. 12—J.

LINDAS PIEZAS PENSION, SAN Martín 509, esquina Catedral. J—10

DELICIAS 975, PIEZAS AMOBLADAS, pensión, caballeros honorables. J—15

PENSION, PIEZAS AMOBLADAS, días, meses. San Diego 110 11—J

PIEZAS PENSION, CARMEN 135. 9—J

RESIDENCIAL CONFORT, AHUMADA 143. Arrendamos piezas, departamentos, baños, por días, meses. Espléndida comida. 9—J

BONITAS PIEZAS, PENSION, frente Forestal. Monjitas 421. 9—J

ARRIENDO PIEZA AMOBLADA con o sin pensión. Echaurren 410. 10J

PIEZA PENSION VARIADA, $ 130. Cóndor 1353. 13J

ARRIENDO PIEZA CON O SIN Pensión a caballero solo. Huemul 660. 9-A

ARRIENDASE ESPLENDIDAS PIEZAS con pensión. Gálvez 153. J-9

60 PESOS PIEZAS CON LUZ, CON sin pensión. Libertad 92, llegar Moneda. J-9

ARRIENDO PIEZA BALCON CALLE con pensión. Tarapacá 1019, al llegar Prat. J-9

MAGNIFICA PENSION, PIEZAS amobladas, días, meses. Bandera 815. 9-J

CASA RESIDENCIAL RECIBE pensionistas. Moneda 1310. 27—J.

PENSION ITALIANA, LINDAS piezas, comida estilo familiar. Ahumada 136. Ascensor II piso. 10—J.

GRAN PENSION ITALIANA, SAN Antonio 533, Santo Domingo y Monjitas, por día, por meses, arriendo departamento con y sin muebles, con pensión o sin ella. Precios sin competencia. Cocina inmejorable, baños, higiénicos, confort. 17-J.

PIEZA CON PENSION OFRECE familia honorable. San Pablo 1419. 17—J

PENSION DE MESA PARA FAMILIAS, a domicilio. Rosas 2663. 10—J

PIEZAS PENSION. PENSION MESA. Lastarria 78, media cuadra Alameda. J—11

PIEZA PENSION MUEBLES. SAN Isidro 221. J—10

150 PIEZA AMOBLADA, PENSION, Rosas 2087. J—12

120 EXCELENTE PENSION PIEZA amoblada, San Antonio 812. 10J

PIEZA CON PENSION ARRIENDO en espléndida casa. Chacabuco 247. J-10

ESPLENDIDA PIEZA CALLE, CON sin pensión arrienda familia honorable, sin pensionistas. Prefiérese caballero. Agustinas 629. J-11

ESPLENDIDAS PIEZAS CON PENSIÓN. San Diego 359. J-11

MATRIMONIO, ESPLENDIDA pensión pieza amoblada, $ 300 mensual. Maestranza 788.

ARRIENDASE PIEZAS CON O SIN muebles o pensión, precio módico. María 189. J-11

PIEZA CON PENSION A MATRIMONIO o dos jóvenes solos. Esmeralda 766.

CASA SIN PENSIONISTAS arrienda pieza amoblada. Baño, teléfono. Carmen 193.

IMPERIAL RESIDENCIAL, MONEDA 977, espléndido departamento con o sin pensión, piezas, desde $ 300 con espléndida comida por días o meses. J-14

ARRIENDASE PIEZAS SIN PENSIÓN. Serrano 341. J-10

CASA HONORABLE, ARRIENDA pieza calle, pensión. Grajales 1932. 11—J

ARRIENDASE ESPLENDIDO DEPARTAMENTO, piezas con pensión.— San Diego 172. 10—J.

CENTRAL ARRIENDO PIEZAS con pensión, casa familia sin pensionistas. General Mackenna 1536. 10—J.

PIEZA CON SIN PENSION arriéndase casa familia. Maestranza 28, casa H.

FAMILIA OFRECE DEPARTAMENTO, pensión. Recoleta 287. 10—J.

ARRIENDASE PIEZA CON PENSIÓN. Alonso Ovalle 830. 10—J.

CATEDRAL 2333, CASA FAMILIA se arrienda pieza a la calle con pensión. J—10

FAMILIA OFRECE BUENAS PIEZAS, pensión. Catedral 2420. 11—J

ARRIENDO PIEZAS, PENSION, LIBERTAD 80 A.

PIEZA PENSION. CASA TRANQUILA, sin niños, prefiérese casa jardín, para señorita que sufra poco nerviosidad. Ofertas: Casilla 2734.

SE DA BUENA PENSION CON O sin pieza. Grajales 2156. 12-J

DEPARTAMENTO 3 PIEZAS, CON o sin pensión arriéndase a matrimonio. San Ramón 11. Avenida Las Quintas.

ESPLENDIDAS PIEZAS, REGIAS comidas. Rosas 1355.

23.—Instalaciones y accesorios para negocios. (Compra y venta)

SE VENDE UNA VITRINA GRANDE, $ 150. Almirante Barroso 680. 13—J.

COMPRO VITRINA DE MESON con marco, de bronce o níquel. Casilla 3313. 10—J.

VENDO INSTALACION COMPLETA y útiles para bar y restaurant. — Independencia 419. 11—J

ARMAZON, MOSTRADOR Y VIDRIERAS, ocasión. Brasil 4. 9-J

VIDRIERA CALLE, INSTALACION librería, maderas, bastidores, véndense ocasión. Agustinas 1930.

VENDO UTILES DE CARNICERIA. Tratar: Av. Matta 1495. 10-J.

VENDO MOSTRADOR Y VIDRIERA tendida, 4 metros. Av. Matta 616. 10-J.

BALANZA MOSTRADOR VENDO. Artesanos 983. 10J

24.—Instrucción y educación. (Colegios, Academias y profesores)

ENSEÑANZA COMERCIAL, "INSTITUTO Pinochet Le Brun". Huérfanos 1657. Junio 14

CURSOS RAPIDOS, DIURNOS, NOCTURNOS, de comercio.- Secciones independientes: jóvenes, señoritas.— Cursos individuales: Contabilidad, Taquigrafía, Idiomas. Cursos por correspondencia. Escritura máquina, diez pesos. Excelente profesorado. Diplomas legalizados. Instituto de Contabilidad. Santo Domingo 831. J-11

PROFESORA NORMALISTA DE Talcahuano, desea permutar con profesora de Santiago o alrededores. Dirección San Martín 282, Talcahuano. 9-J.

$ 3 MENSUALES ENSEÑANZA ESCRITURA máquina. Ricardo Santa Cruz 757. 9—J

CURSOS BREVES DE ARITMETICA práctica. Redacción castella e inglés, de la responsabilidad profesor Guillermo Silva Santiago, comenzarán 12 Junio. Clases últimas horas tarde. Módico derecho matrícula. Más datos: Delicias 340. (Edificio Universidad Católica) 9-12 y 3-7. 12—J

ESCRITURA A MAQUINA, ENSEÑO, 3 pesos mensuales. Av. Matta 380. 9—J

DANZARINA CLASICA Y PROFESORA, Mary Larr trasladó su estudio de enseñanza en Serrano 341.

VENGA A PREPARARSE, VENEGAS Salas, respóndole. Plazuela Santo Domingo.

MATRICULA ABIERTA, NUEVOS cursos rápidos: Contabilidad, Taquigrafía, idiomas, dactilografía. Instituto Comercial. Agustinas 1060.

SEÑORAS, HAGO BORDADOS máquina. Enseño bordar. Libertad 543.

INSTITUTO PROFESIONAL "Presidente Alessandri" (Ambos sexos). Masaje científico, belleza femenina, ecánica dental. Pedicuro, Cirujano, Ortopedia. Coiffeur. Ciencias comerciales. También por correspondencia. Diplomas legalizados y autorizados por el Supremo Gobierno. Prof: Díaz Gascogne (fíjarse). Bandera 127.

PROFESORA PIANO, GUITARRA, canciones. San Martín 539.

ESCUELA NACIONAL DE MASAJISTAS. Bandera 127.

CONTABILIDAD POR MENA, CONTADOR-renta. Contiene materias Contadores. Renta, cuatro contabilidades, liquidaciones, transformaciones sociedades, 86 pesos. Librerías: Tornero, Ahumada 355; Zamorano, Compañía 1015.

25.—Instrumentos musicales, afines y accesorios. (Compra-venta y composturas)

VICTROLAS DE TODOS MODELOS con facilidad de pago, entrega inmediata. San Pablo 2215. 25-J

DISCOS: TODAS LAS SEMANAS recibimos novedades. San Pablo 2215. 25-J.

VICTROLAS, GRAMOFONOS, COMPOSTURAS económicas, repuestos legítimos. San Pablo 2215. 25-J.

¡BARATISIMO! DISCOS VICTROLA desde 4 pesos. Bandera 191. 12—J.

SE VENDE RICA VICTROLA IMPORTADA, con los 19 discos, $ 460. Andrés Bello 622. 9-J

RICO PIANO ALEMAN, RICAS VOCES, vendo mitad valor. Dávila 710. 9—J

VICTROLA VENDO, SAN MARTIN 826. 10—J

PIANO NECESITO ARRENDAR uno por cuatro meses ofertas. Olivares 1652. J—10

RICO, ELEGANTE PIANO ALEMÁN, clavijero bronce, sondina, 2,800 pesos. Santa Victoria 360.

PIANO MUY RICO, VENDESE. Santa Rosa 982. J-10

COMPRO PIANO ESTUDIO, BUEN estado. San Ignacio 31.

PIANO PARA ESTUDIO, ARRIENDO, dueño. Agustinas 1111, oficina 12.

OCASION, VENDO BUEN PIANO estudio. Villasana 918.

RIQUISIMO, LINDO PIANO ALEMÁN grande, clavijero bronce, flamante, 2,600. Santo Domingo 2008.

26.—Libros, periódicos y estampillas. (Compra y venta)

LIBROS COMPRO. SAN DIEGO 105. J-13

27.—Medicina y Farmacia

SIFILIS, GONORREA, CONSULTAS gratuitas 1-6. Nocturna 8.30-10. Clínica doctor Cifuentes. Sto. Domingo 1953. 26-J.

TRATAMIENTO DE LAS ENFERMEDADES de trascendencia social, por las obleas de Gambeol, a base de protocloruro de mercurio. Se remite folleto gratuito, pidiéndolo a Productos Gambeol, casilla 1495. Valparaíso. 26-J

$ 2 LE CURARAN RADICALMENTE: Estómago, Estitiquéz, Riñones, Reumatismo, Vejiga, instestinos el maravilloso "Te Araucano". La mejor y más sabia cobinación científica de yerbas medicinales, véndese en Ahumada 17, y en toda buena botica. Soliciten folletos gratis, a Casilla 5052. 20-Julio

BUENA FORTUNA, SUERTE Y atracción. Sahumerios, Plantas, yerbas medicinales. San Pablo 2452. J—10

28.—Materiales de construcción. (Compra y venta)

PUERTAS, VENTANAS, MAMPARAS, galerías. Precios sin competencia "La Norteamericana", San Pablo 1884. 9-J

MADERAS ROBLE, PELLIN I, II, dimensiones varias, carros completos, al detalle elegir treinta centavos obras. Ofrece Bermedo. Santa Rosa 1607. 9-J

TEJAS USADAS VENDO. REPUBLICA 24. 9—J

PLANCHAS MARMOL OCHO DE 135x95, vendo ocasión. Gálvez 641.

VENDO BARATISIMO, PUERTAS, cortinas para almacén, ttras de maderas, alambre estirado para pasto, tabiques. San Pablo 2055. J-9

VENDO VIGAS DE FIERRO, Buenas puertas, tijerales de parrón y otros materiales de construcción. Sta. Rosa 1029.

SE VENDEN TRES PUERTAS DE ocasión. Eleuterio Ramírez 858.

DEMOLICION ALDUNATE 824. SE venden: fierro acanalado blanco y negro, puertas, ventanas, canales y cañones y toda clase de maderas para construcciones. 10—J

PUERTAS, VENTANAS, MAMPARAS, vendo de ocasión. San Diego 1371.

SE VENDE ZINC USADO. SAN Alfonso 1295 esquina Guacolda.

ADOBES NUEVOS VENDO QUINIENTOS. Romero 2519.

29.—Máquinas, motores, afines y accesorios. (Compra-venta y composturas)

SE VENDE MAQUINA CALADORA Dieciocho 40. 9—J

VENDO MAQUINA SINGER CUADROS al óleo. Pedregal 14. 10-J

GENERADOR TRIFASICO 220 volts 10 hasta 15 kilowatts, con dinamo excitatriz, se necesita. Delicias 510. 12—J.

VENDO BARATO 1 TORNO MECÁNICO de precisión, 60 cent. entre puntas. Delicias 2812. 9-J

SOBADORAS, REVOLVEDORAS, nuevas, vendo. Andes 2230. J-9

HORNOS FUNDICION FIERRO, bronce, realiza. Sotomayor 41.

SE COSE A MAQUINA HORMAS de paja para señora. Andes 3474.

PRENSA PARA IMPRIMIR COMPRO. Casilla 274, Herrera.

COMPRO MAQUINA GOLPE PARA cortar suela. Sotomayor 1075. 10—J

TRASPASO MAQUINA REGISTRADORA, pagadera por mensualidades. San Diego 291. 10-J.

COSTURERAS: TENGO DOS MÁQUINAS de coser y deseo trabajar en sociedad con señora o señorita que sea bien competente en vestones de medida. Riquelme 1022, casita 9. J-11

30.—Muebles. (Compra-venta y composturas)

SE VENDEN VARIOS MUEBLES. — Olivares 1630. 13J

MUEBLES DORMITORIOS, COMEDORES, salones, escritorios, variedad estilos y especialidad en coloniales. Precios bajísimos. Grandes facilidades de pago con entrega inmediata. Especialidad sillas desde 100 pesos docena. Venga consultarse. Fábrica Nacional de Muebles. Serrano 398. Junio 14

COMPRAMOS MUEBLES, CATRES y colchones usados, vamos a domicilio. Castro 528. 12—J

MUEBLES: OFRECEMOS, CUALQUIER estilo, precios muy ventajosos; entrega inmediata, grandes facilidades de pago. Consulte nuestras condiciones. Fábrica Sociedad Nacional de Muebles y Maderas. Copiapó 1060, entre Prat y San Diego. 30-J

VENDO LINDO AMOBLADO COMEDOR importado nogal, compuesto de aparador, trinche, mesita, servicio, mesa correderas, sofá, sillón y 12 sillas tapiz cuero. Verlo. Serrano 282.

ALFOMBRA GRANDE VENDO. — Lira 693. 9—J

AMOBLADOS VARIOS ESTILOS, comedores, salones, dormitorios. Escritorios vende. Porvenir 618. 9J

REGIO AMOBLADO DORMITORIO importado tres cuerpos estilo antiguo con marquesas y sommiers, valor, 3 mil pesos, regálase 1,700. Castro 60. 10-J

SE VENDE UN AMOBLADO COMEDOR instalación completa, baño, cocina a gas. Lastra 678, Recoleta.

POR VIAJE REALIZO PIANO, amoblado comedor, salón, medio amoblado medallón. Santa Rosa 956.

VENDESE BARATISIMO DOS amoblados de dormitorio, dos lindos roperos chicos jacarandá, sillas roble, estante libros amoblado salón y muchos útiles casa. Gálvez 216.

SE VENDEN MUEBLES Y COCINA gas en perfecto estado. Gálvez 149.

OCASION: POR AUSENTARME del país, vendo regio amoblado dormitorio roble americano, estilo Luis XVI, baño con bidet lluvia, niquelado y califont, amoblado salón, catre bronce, cuadros, cortinas, etc. Verlos de 1 a 4. Pío IX 160. 10—J

VENDO CATRE BRONCE-FIERRO, cocinita gas, amobladito salita. 21 Mayo 843. 9—J

VENDO DOS LINDOS TRINCHES y cocina económica, regular porte en buen estado. Grajales 2532. 9-J

VENDO AMOBLADO ESCRITORIO, nogal, forrado pergamoid. Dávila 746. J—10

DE OCASION VENDO AMOBLADO de salón, nogal tallado. Gorbea N.o 2160.

MESA TOILETTE Y CHIFFONIER vendo muy barato. Sotomayor 833.

VENDESE AMOBLADO MEDALLON jacarandá, mueblaje, palmeras. Toesca 2500. J—10

SE VENDEN MUEBLES DE COMEDOR, hall, baño, etc., muy baratos. Agustinas 2586.

MUEBLERIA LA MODERNA. VENDO roperos, peinadores, cómodas, catres, colchones, mesas, sillas. A precios convenientes. San Diego 872. J-12

MEDIO AMOBLADO SALON TERCIOPELO Génova, flamante, regalo $ 330. Sotomayor 815.

100 PESOS CATRE CON SOMMIER una plaza, vendo. Manuel Rodríguez 778. J-10

COMPRO ESCRITORIO CORTINA roble americano de ocasión. Casilla 3782. J-10

SE VENDE UN ESPEJO BISELADO con consola. Ricardo Santa Cruz 773. J-10

AMOBLADO COMPLETO PARA oficina véndese en perfecto estado. Consulte Oficina de Informaciones. Edificio Ariztía. J-10

VENDO MUEBLES DORMITORIO antiguos, catre fierro, bronce una, dos plazas, colchones, etc. Maestranza 94.

AMOBLADO SEDA SALON, 310; rico alfombrado salón, 250; grande afelpado, 90; espejo dorado, biselado, con consola, 270; estante libros, 90; archivador, 60; peinador mármol espejo, 90; dos cómodas mármol, 100; otra caoba, antigua, con escritorio, 190; guardarropas, 90; amoblado comedor moderno, 670; mesa redonda caoba, 170; paragüero grande, 100. Santo Domingo 2008.

POR VIAJE URGENTE VENDO peinador con mármol y espejo biselado, en $ 100; un aparador, en $ 40; una mesa comedor con hule, $ 40; un catre para matrimonio, con sommier, en $ 100; colchones y otras cosas más. Chacabuco 672.

BILLAR FRANCES ROBLE AMERICANO, vendo. San Diego 291. 10-J.

VENDO BILLARES CASI NUEVOS, cocina gas, mampara dos hojas, bolas marfil grandes. Copiapó 1474. 10-J.

ESCRITORIO GRANDE Y MOSTRADOR con reja, para oficina, vendo. San Ignacio 882.

JUEGO DORMITORIO INGLES, UN ropero antiguo luna grande, peinador, cómoda muy barato, vendo. Sotomayor 833. J-10

31. — Notificaciones comerciales

HABIENDOSEME EXTRAVIADO la libreta N.o 35029 libro 35, queda sin efecto por haber dado aviso. Juan Uribe. J-11

AVISO AL SEÑOR DROGUET. LETRA venció plazo no demore.—P. Quintan.

33. — Oficinas, locales y garages. (Pedidos y ofrecidos)

ARRIENDO ALMACEN CASA seis piezas. Borja 233. 12—J

ALMACEN, DELICIAS 337, Arriéndase. Tratar: 33[illegible]. 17-J

CASA GRANDE GALPON, JARDIN vende. Porvenir 618. 9-J

ARRIENDASE LOCAL PARA NEGOCIO o garage. San Isidro 379. 13-J

CENTRAL, ESPACIOSO LOCAL ESQUINA arriéndase $ 350. Catedral 1559. J-9

LOCAL PARA NEGOCIO, OFICINA o habitación, arriendo. Tratar: San Martín 64. 11-J

ALMACEN CON CASA HABITACIÓN en $ 250 arriendo. Maestranza 918. 10-J

SE ARRIENDA UN BUEN LOCAL adentro para un taller o bodega, tiene luz y teléfono. Moneda 2215.

PELUQUERIA ACREDITADA DOY en arriendo o véndola. Sama 1215. 11—J.

ARRIENDASE COMODOS ALMACENES con casa-habitación. San Diego 113 y 125.

LOCAL GRANDE EN BUEN ESTADO, empedrado, para industria o garage arriendo. Vicuña Mackenna N.o 1501. J—11

LOCAL PARA CARNICERIA arriendo.—Briones. Correo 2.

34.—Operarios para fábricas, talleres, etc. (Pedidos y ofrecidos)

Tipógrafos

PRENSISTA DE PEDAL COMPETENTE necesita La Ilustración, Santo Domingo 863. 9—J.

DOBLADORES COMPETENTES necesita la imprenta "La República", Bandera 149.

CAJISTA DE OBRA NECESITO.— Maestranza 6.

Carpinteros y mueblistas

MAESTROS MUEBLISTAS LOS que se presenten en trabajos enchapados, buenos jornales. Chiloé 1719. J-9

OFICIALES CARPINTEROS, NECESITO. Hotel Bristol.

Sastres, modistas y costureras

SE NECESITAN AYUDANTAS SASTRES. Víctor Manuel 1290. 9-J

CORTADOR SASTRE CON BUENAS recomendaciones ofrécese. R. C., Correo 8. J—10

PALETOCERAS DE SEÑORAS. — Competentes necesítanse. Ahumada 116.

NECESITO COSTURERA COMPETENTE. Av. Matta 553.

BUENA AYUDANTA EN MODAS necesito. San Pablo 1615. 11—J

AYUDANTA NECESITO. SASTRERÍA. Morandé 281.

NECESITO COSTURERAS SASTRES. Barnachea 476, adentro. 10—J.

COSTURERAS SASTRES $ 5 DIARIOS. Bulnes 11.

COSTURERAS COMPETENTES EN jockeys, necesito. Trabajo para afuera. Cumming 781.

NECESITO PALETOCERAS, TRAJE señora. Castro 436.

COMPUSTERA COMPETENTE NECESITA la Sastrería Abeluck. Huérfanos 820.

Zapateros

NECESITO ZAPATERO COMPOSTURERO, Francisco Bilbao 477. Providencia. 9J

FABRICA DE CALZADO NECESITA buen emplantillador a máquina. Independencia 335. 10—J

PLANTILLEROS BUENOS NECESITO. Galvarino 694. 9-J

FABRICA DE CALZADO SE NECESITAN dobladoras de cuero y descarnadoras. Lira 965. 13-J

NECESITO ZAPATERO COMPOSTURERO. Eleuterio Ramírez 856.

NECESITO ZAPATERO COMPOSTURERO. Dávila 883.

FABRICA CALZADO, NECESITA cortador forros. Chacabuco 554.

NECESITO ZAPATERO COMPOSTURERO. Unión Americana 602.

APARADORAS NECESITO. CHILOÉ 1740, casa 3. 10-J.

ZAPATERO COMPOSTURERO NECESITO. Juárez 628.

ZAPATEROS SE PRECISA JOVEN para cortador de forros y ayudar en el rematado. Delicias 3089. La República.

EN BAQUEDANO 626 NECESITO zapatero composturero.

APRENDIZ ZAPATERO ADELANTADO necesito. Rosas 1792.

NECESITAMOS OPERARIO COMPETENTE para sección suela. San Alfonso 466. Fábrica Calzado. 10-J.

Oficios varios

DOS NIÑAS HAYAN TRABAJADO Fábrica escobillas necesito. Capitán Orella 90.

CORTADORES DE CUEROS NECESITA fábrica de calzado. Cuevas 780.

TORNERO EN MADERA NECESITO Agustinas 1778. 9-J

NECESITO ENCHAPADOR. LIBERTAD 21. J-9

GASFITER HOJALATERO NECESITO. Providencia 2206. J-10

TEJEDORAS A MAQUINA, LANA todos colores, $ 50 kilo. Alameda 862. 9-J

ARMADORES A MAQUINA Y APARADORAS necesitan fábrica de calzado. Santos Dumont esq. Recoleta. 10-J.

NECESITO ELECTRICISTA TUBERO. Chiloé 1516. 9—J

OFICIAL HERRERO NECESITO para fundo cerca Santiago. Tratar: Carmen 1430. 9-J

NECESITO GASFITER CON HERRAMIENTAS. General Mackenna 1435. 9-J

MAESTROS VIDRIEROS Y OFICIALES necesito; pago buen sueldo. Compañía 2015. J—10

CORTADOR MUY COMPETENTE Y con recomendaciones se ofrece. Emilio Y., Casilla 2424, Correo Central. J—10

DOS HOJALATEROS NECESITO urgente. Arrate 151 entre Rancagua y Curicó. 10-J

ENFIERRADOR NECESITO. ALMIRANTE Simpson 16.

NECESITO BARNIZADORES. CASTRO N.o 401.

NECESITO RELOJERO COMPETENTE. Independencia 385. J-10

NECESITO BARNIZADOR. JOFRE 56.

NECESITO HOJALATERO Y GASFITER. Nataniel N.o 221.

HOJALATEROS PARA OBRA Y para banco se necesitan. Delicias 2664. J-10

MAESTRO HOJALATERO, GASFITERS y oficiales adelantados, necesito. San Pablo N.o 1178.

MAESTRO MECANICO COMPETENTE necesita. San Isidro 284. J-21

NECESITO HOJALATERO MATUCANA 1031. 10—J

APRENDIZ PARA LIJAR ESCULTURA de yeso, necesito. Dávila 628.

BARNIZADOR SE NECESITA. — Morandé 57.

HOJALATEROS COMPOSTUREROS necesito. Santo Domingo 2014. 10—J.

GASFITER PARA DESCARGA con herramientas necesito. Rancagua 237.

NECESITO HOJALATERO-GASFITER. Independencia 449.

NECESITAMOS PANADEROS. MOLINA 1085. 10—J

NECESITO MAESTROS HOJALATEROS. Av. Matta 900.

NECESITO MARROQUINERO. ALDUNATE 1076. 10-J.

NECESITO BARNIZADOR EYZAGUIRRE 848.

NECESITO BARNIZADOR. MONEDA 1426.

NECESITO MAESTRO HOJALATERO. Baquedano 630.

MAESTRO GASFITER HOJALATERO, necesito. Santa Rosa 627.

35.—Oficios y servicios diversos. (Ofrecidos y buscados)

Chauffeurs

CHAUFFEUR ALEMAN BUSCA ocupación; buenas recomendaciones E. A. L., Casilla 81-D.

OFRECESE CHAUFFEUR, BUENOS informes Overland, Chandler, Dodge. Maipú 6.

Peluqueros

SEÑORITAS: PEINADORA, MELENAS, trabajo perfecto. Martínez Rozas 2837. J-17

PELUQUERO NECESITO. SAN PABLO 3260. J-9

PELUQUERO COMPETENTE, SERIO necesito. Irarrázaval 3487. 10-J

NECESITO PELUQUERO COMPETENTE. Lira 1792.

PELUQUERO NECESITO, BUEN trabajo. Matucana 1257.

PELUQUERO COMPETENTE Y con herramientas, necesito. Diez de Julio 464.

PELUQUERO COMPETENTE, práctico en el corte de melena, necesito Delicias 2791.

Cocineras

NECESITO COCINERA SOLA, DE regular edad. Maestranza 523. 13J

COCINERA NECESITO ARTURO Prat 1320. 9J

COCINERA CON INFORMES NECESITO. Carreras 311. 10-J

NECESITO COCINERA, HUEMUL 660. 9-A

COCINERA COMPETENTE, NIÑA para piezas y comedor, muchacho para mandados. Inútil presentarse sin buenas recomendaciones. San Isidro 379. 13J

COCINERA CON BUENAS RECOMENDACIONES necesito. Delicias 1589. J-10

COCINERA RECOMENDADA, buen sueldo, necesito. Eyzaguirre 550.

NIÑA QUE ENTIENDA LA COCINA, se necesita. Grajales N.o 2485. J-10

COCINERA RECOMENDADA, NECESÍTASE. Avenida Salvador 1241.

UNA COCINERA PARA PENSION. Delicias 1835. 10—J.

NECESITO COCINERA PARA pensión. Diez de Julio 1399.

COCINERA COMPETENTE NECESITO recomendada. Delicias 407.

NECESITO COCINERA Y AYUDANTA puesto de confianza. Eyzaguirre entre San Diego y Gálvez. 9-J

COCINERA SEIS PERSONAS, sueldo sesenta pesos. Recoleta 707. J—9

BUENA COCINERA, $ 90 MENSUAL, necesito. San Diego 915. 9—J

COCINERA RECOMENDADA NECESITO, Castro 111. 9-J.

SE NECESITA NIÑA PARA LA cocina. Independencia 820. 10-J

COCINERAS DE MANO. NIÑERAS necesito. Bandera 339. 10-J

NECESITO COCINERA O NIÑA para enseñarle cocina, francesa, buen sueldo. Dávila 985. 9-J

BUENA COCINERA RECOMENDADA pocas personas, puertas adentro necesito. Enrique Concha 39, Alameda pasado Brasil. 9-J

COCINERA DE EDAD QUE DESEE irse al Norte, necesito. Santa Rosa 823. J—10

SEÑORA MUY BUENA COCINERA necesito; gran sueldo. Providencia N.o 1275.

COCINERA JOVEN RECOMENDADA, Domingo libre. Santa Victoria 360.

COCINERA RECOMENDADA, puertas adentro, se necesita, sueldo $ 80. Tratar de 2 a 5 P. M., en Santo Domingo 1411. J-11

NIÑA SEPA ALGO COCINA, CASA poca familia, necesito. San Pablo 2325, casa 3. J-10

COCINERA, BUEN SUELDO. CASTRO 205.

COCINERA, SIN NIÑO NECESITO. Compañía 2480. 11—J

COCINERA CON INFORMES NECESITO. Sama 1764. 11—J

NECESITO COCINERA. GALVEZ 140.

SE NECESITA NIÑA PARA LA cocina. Independencia 870. 11—J.

COCINERA COMIDA SENCILLA necesito. Eyzaguirre 541.

COCINERA NECESITO PARA POCA familia. Huérfanos 1015. 11—J.

COCINERA COMPETENTE NECESITO. Pago buen sueldo. Sto. Domingo 769. J—11

SE NECESITA UNA AYUDANTA de cocina. Chacabuco 12-B. Tratar: de 8 a 10.

NECESITANSE DIARIAMENTE: cocineras, comedores, piezas. Libertad 543.

COCINERA NECESITASE. CALLE Manuel Montt 2123. 10—J

NECESITO COCINERAS. COMEDOR, niñeras, lavanderas, mucha servidumbre. Brasil 22.

SE NECESITA UNA COCINERA. A. Prat 2018. 10-J.

NECESITO COCINERA, SAN MARTÍN 940.

TRABAJADORES

Se avisa a los profesionales ya inscritos, para POTRERILLOS Y OFICINA COYA, NORTE, (TOCOPILLA), que la salida es el día Jueves 10 del actual en el vapor "PERU", en vez del día 11 como ya estaba anunciado.

NIÑA

recomendada para cuidar guagua necesítase con cama afuera.
HARLAND — AGUSTINAS 818

COCINERA PARA TRES PERSONAS con informe, $ 70. A. Prat 103.

COCINERA COMPETENTE NECESITO, bien recomendada. Teatinos 86. J-10

COCINERA PARA DOS PERSONAS necesítase. Alonso Ovalle 869.

Lavanderas

NECESITASE LAVANDERA ROPA de caballero. Santa Rosa 55.

LAVANDERA QUE SEPA APLANCHAR, para lavar la casa. Providencia. Prado 874.

APLANCHADORAS DOBLEZ NECESITO Maipú 419, lavandería. 10J

CAMISERAS, POSTICERAS NECESITO Maipú 419. Lavandería. 10-J

SE NECESITA BUENA POSTICERA y aplanchadora de dobles, buena lavandera. Antigua Marcoleta. Maestranza 235.

APLANCHADORA POSTICERA NECESITO. Santa Victoria 354, casa particular. J-10

LAVANDERA A TAREA NECESITO. Santa Victoria 354, casa particular. J-10

SE NECESITA UNA CAMISERA.— Echaurren 55. 10—J.

NECESITO LAVANDERA RECOMENDADA en Catedral 2040. J—10

CAMISERAS NECESITAMOS URGENTEMENTE. Pagamos bien. Merced 175.

Mozos

MOZO RECOMENDADO NECESITO, Matucana 40. 10J

MOZO PRIMERA CLASE, SEPA bien su oficio; muchacho para mandados y aseo necesito. Deben presentarse con buenos informes. Catedral 2395. 11-J.

Niños

NECESITO UN NIÑO PARA TRABAJO fácil. Delicias 1984. 9—J

MUCHACHO DE 18 AÑOS PARA aseo necesito, sueldo: $ 50. A. Bello 649. 9-J.

MUCHACHO DE CAMPO NECESITO para jardín y hortaliza. Providencia Prado 874. 10-J

NECESITASE MUCHACHO MOZO indispensable recomendación. Avenida Manuel Montt 335, Providencia. J-11

MUCHACHO CON RECOMENDACIONES. Bandera 131, oficina 5.

NIÑO GRANDE PARA LOS MANDADOS con recomendaciones, necesita La Ilustración. Santo Domingo 863.

MUCHACHO PARA MANDADOS de mercería, necesitamos. Ahumada 381.

NIÑO MANDADOS, PRESENTARSE Esmeralda 650.

SE NECESITA UN NIÑO PARA aseo y mandados de oficina. Se exigen buenas recomendaciones. Presentarse de 8 a 9 A. M. Bandera 168.

NECESITO UN NIÑO, MERCADO Central, mesa 14, de aves.

NIÑO REPARTO NECESITO. ROSAS 1123.

NIÑOS ACTIVOS NECESITO. — Agustinas 1778.

NECESITO UN NIÑO Y UNA NIÑA. San Diego 444. 10—J

NECESITO UN NIÑO PARA ASEO botica. San Pablo 2488. 10—J

NIÑO APRENDIZ NECESITO. NAtaniel 958, casa 11. Prefiero viva cerca.

NIÑO GRANDE NECESITO. TRAtar: Cochrane 178, casita 7.

NIÑO RECOMENDADO NECESITA botica. San Diego 1249.

DOS NIÑOS DE 16 AÑOS, CON buenos informes. Fábrica Nacional de Gorras y Sombreros. Delicias 2636.

Oficios y servicios varios

EMPLEADO SE NECESITA, DELICIAS 3129. 9—J

NECESITO PRONTO NIÑERA JOVEN. Matucana 32. 9—J.

NECESITO DOS EMPLEADAS CON recomendaciones, una para comedor, y otra para piezas. Sueldo: $ 60 cada una. República 207. 9—J

CARNICERO NECESITO. HUEMUL 1675. 10—J

NIÑA DE MANO O SEÑORA MAYOR necesítase. Santa Rosa 878. 9-J

EMPLEADA REGULAR EDAD SEPA algo cocinar necesita matrimonio sólo. Buen sueldo, Echaurren 134. 9J.

NECESITO REPARTIDOR DE PAN competente. Providencia 1304. J-10

SE NECESITA UN JARDINERO con buenas recomendaciones en Los Leones. Avenida Constanza 420. J—10

SE NECESITA UNA SEÑORA PARA el servicio. San Pablo 1246. J—9

EMPLEADA PIEZAS, PRACTICA hoteles, recomendada; buen sueldo. Esmeralda 636. 9—J

EMPLEADA DE PIEZAS QUE SEPA coser y poner inyecciones se necesita. Pago muy buen sueldo. Moneda 712. J—9

EMPLEADA COMEDOR NECESITO. Santo Domingo 1845. 9—J

NECESITO UN EMPLEADO, NIÑO de edad para reparto y venta, casa japonesa. Pasaje Matte 48. Jun—10

NIÑA TRABAJADORA, RECOMENDADA, necesita casa extranjera. Diez de Julio 1274. J—10

NECESITASE EMPLEADA DE COMEDOR. Santa Rosa 55.

NECESITO EMPLEADA TODO SERVICIO. Con recomendación. Calle Santa Rosa N.o 973. J—10

NECESITO VENDEDOR COMPETENTE en fiambrería. Castro 392. J—10

EMPLEADA COCINA POCA FAMILIA, 60. Santa Elvira 249, entre Santa Elena y San Luis. J—10

MATRIMONIO: NECESITA NIÑERA y empleada piezas, recomendadas. Castro 710. J—11

NECESITASE UNA NIÑERA; SE paga 50 a 60 pesos. Alonso Ovalle 743. J—10

NIÑA DE MANO NECESITO. —Providencia. Prado 874. 8-J

NURSE NECESITASE EXTRANJERA, preferentemente inglesa, cuidado niña 3 años, buenos informes. Grand Hotel 42, de 10 a 2 P. M. J-11

NECESITO EMPLEADA PARA LA cocina. Lira 1238. J-11

NIÑA PARA QUEHACERES NECESITO, buen sueldo. Cueto 1097

NECESITO URGENTE BUENA EMPLEADA de mano en calle Manuel Montt 2357.

EMPLEADA PARA TODO SERVICIO, con buenas referencias, necesítase. San Diego 452. J-10

NECESITASE BUENA EMPLEADA para piezas con cama y recomendación. San Diego 17.

CARRETONERO NECESITO. AVENIDA Matta 1460. J-10

NECESITO EMPLEADA SERVICIO caballero solo, edad 50 años, recomendada. Tratar de 12 a 1. Preguntar por Serrano. Serrano 366.

EMPLEADA PIEZAS NECESITO. Castro 205. J-10

NECESITO ASFALTADORES, Parque Los Leones, General Korner 150 9—J.

EMPLEADA NECESITASE. PRAT 1745. 10—J

AYUDANTES HOMBRES PARA cocina, puertas adentro, necesito. — Merced 791, hotel. 10—J

COBRADOR GONDOLA NECESITASE, con carnet y placa, con certificados competencia y honradez. Avenida Salvador 551.

EMPLEADA PARA LA MANO, NECESITO. Arturo Prat 814.

NECESITO NIÑA MANO. SAN IGNACIO 349.

NECESITO EMPLEADA. O'HIGGINS 1360. 9—J.

NECESITO MUCHACHA PARA aseo casa, indispensable sepa encerar.— Estado 15.

MATRIMONIO DESEA OCUPARSE él como hortelano o carpintero; ella la cocina o dueña de casa, para fuera de Santiago. Dirigirse por carta, Correo Central J. D.

NECESITO EMPLEADA DE LA mano, San Martín 372.

SEÑORA VIUDA EDUCADA Ofrécese atender casa caballero viudo o con hijos. Agustinas 1879. J—10

JOVEN COPERA NECESITO, VICUÑA Mackenna 780.

CARRETELERO NECESITO, GALVEZ 171.

EMPLEADA RECOMENDADA, COMPETENTE, para cuidar niños, dos piezas, costuras; sueldo: $ 60. Tratar: 10 a 5. Brasil 265. 10-J

NECESITO EMPLEADO RECOMENDADO, apto para reparto. Nueva York 60.

EMPLEADA NECESITO PARA aseo piezas, bien recomendada y competente en cuidado y arreglo ropa de caballero. Teatinos 86. J-10

SE NECESITA DESDE EL 1.o DE Julio jardinero competente con muy buenas referencias para la Escuela de Artes y Oficios. Presentarse de 2 a 4 P. M. J-13

EMPLEADA NECESITO, TODO servicio, matrimonio. Moneda 1037.

NECESITO EMPLEADA PARA LA cocina, joven y recomendada. Lira N.o 995.

SIRVIENTA PARA SERVICIO DE casa, necesítase; poco trabajo. Prefiérese entienda algo cocina. Exígese aseo y honradez. Padre Mariano 25. Providencia. J—10

JOVEN CON PRACTICA, RECOMENDADO se ofrece para administrar fundo, chacra o lechería. Dirigirse: Avenida Irarrázaval 1200. J—10

NECESITO EMPLEADA PARA mostrador. Bascuñán Guerrero 1085.

NECESITO TOCADOR ACORDEON, guitarra. San Pablo 2412.

MAYORDOMA COMPETENTE NECESITA lavandería España. San Pablo 2923.

NIÑA PARA EL SERVICIO NECESITO. Carmen 1398.

NECESITO NIÑERA. SAN DIEGO 1349. 10-J.

COCHERO NECESITO. AVENIDA Matta 1460.

NECESITO EMPLEADA PARA cuidar guagua. Castro 576, casa 4. 10-J.

NIÑA COMPETENTE PARA EL envase necesitamos. Chiloé 1971. 10-J.

ALBAÑIL Y PINTOR NECESITO hoy temprano. Grajales 3002.

NECESITO NIÑA PUERTAS AFUERA, $ 40, $ 50. Bulnes 330.

NECESITO JARDINERO, HORTELANO que sea competente, con recomendaciones, de preferencia francés o español. Tratar: Toro Mazotte 105.

NIÑA PARA LAS MESAS, MORANDÉ 887.

NECESITO EMPLEADA PARA QUEHACERES de casa, Castro 436. 10J

EMPLEADA JOVEN NECESITASE en casa modesta. Andrés Bello 466. 9—J

NECESITO LAVADOR DE AUTOS, con buenas recomendaciones, Garage. Eyzaguirre 1259, entre Fálvez y Nataniel. 9—J

HOTEL SAVOL SE NECESITA UN empleado para 2.o mayordomo de comedor que hable inglés y con buenas referencias. Inútil presentarse sin estos requisitos. J-9

JARDINERO COMPETENTE NECESITASE. Avenida Salvador 1241. J-9

NECESITO DOS EMPLEADAS, una cocinera y otra para cuidar niños, puertas adentro, buen sueldo, casa extranjera. San Diego 1063. 9J

SEÑORITA QUE SEPA ONDULACIÓN Marcell se necesita. Prat 1104. 9J

MUCHACHA AYUDAR QUEHACERES de casa necesito, aunque no tenga cama. Tratar: Carmen 1480. 9-J.

EMPLEADA NECESITO. ECHAURREN 87. 9-J

SIRVIENTA SEPA COCINAR NECESÍTASE. Victoria 780 esq. Juan Vicuña. 9-J

SE SECESITA EMPLEADA PARA todo servicio, con recomendación, para poca familia, buen sueldo. Delicias 3213. 9-J

NIÑERA SE NECESITA, SUELDO $ 60. A. Ovalle 743. J-9

EMPLEADA COMEDOR RECOMENDADA, necesito. Catedral 2429. J-9

EMPLEADA PARA SERVICIO necesito, Diez de Julio 1050, casa 12. 9—J.

EMPLEADA COMPETENTE PARA mostrador de panadería necesito.— A. Bello 649. 9—J.

HORTELANO CASADO PARA CUIDADO de quinta en Ñuñoa necesito. Tratar en Delicias 407. 9-J

NECESITO SEÑORA FORMAL PARA puertas adentro. Eyzaguirre 1147. 1147. 9-J

NECESITO EMPLEADA PARA EL servicio y un niño. Valdivieso 86. J—9

36.—Pensión en familia

JOVEN DESEA PIEZA CON PENSIÓN, cerca de este diario, en casa familia sin niños. M. Román, "La Nación". J-11

PIEZA PENSION. SANTO DOMINGO 1486. —J.

FAMILIA DA PENSION, PREFIERE matrimonio. A. Prat 306. J-10

FAMILIA DISTINGUIDA OFRECE linda pieza grande a matrimonio extranjero con pensión, $ 380. Castro 50. J—9

FAMILIA OFRECE PIEZA PENSIÓN. Bulnes 30. 9-J

FAMILIA RESPETO ARRIENDA departamento con buena pensión a matrimonio honorable; precio módico, una cuadra Plaza. Puente 644.

EXTRANJEROS ENCONTRARAN piezas, departamentos asoleados, excelente pensión familiar. Providencia 1275. J-10

JOVEN DISTINGUIDO DE CASA completamente refaccionada, por pensión a familia muy distinguida corta y sin niños, reservándome garage y una pieza. Tratar en la misma casa. Echaurren 613.

38.—Préstamos e hipotecas

DINERO AL MAS BAJO INTERES, facilito sobre hipoteca. Julio Pellissier. Morandé 283. 9-J

PRESTAMOS HIPOTECARIOS, hasta $ 1,500 facilitamos por propiedades pequeñas. Descuento, de letras. Esmeralda 636. 9-J.

FACILITO DINERO PRIMERAS hipotecas, Santa Rosa 644.

32,000 PESOS LISTOS PARA PRIMERAS y segundas hipotecas, negocios rápidos. Agustinas 1111, oficina 12.

$ 20,000, $ 8,000 LISTOS 1.a O 2.as hipotecas. Merced 329. 1-2 1|2. J-12

DINERO FACILITO PEQUEÑAS partidas a comerciantes establecidos. Bandera 78, oficina 29. J-12

40.—Profesionales

CONDOR 1158, CASA ANTIGUA, única especialidad zurcidos invisibles. Jersey, viraduras, hechuras. — Transformaciones. Junio 14

LUIS MANUEL RODRIGUEZ, Abogado. Amunátegui 225. 31 A.

DIVORCIOS, NULIDADES DE MATRIMONIOS, posesiones efectivas, quiebras, convenios comerciales, cobranzas de cheques, letras, juicios criminales y toda tramitación legal atiende diariamente el abogado Jaramillo Arteaga anticipando fondos según convenio. Consultas: Agustinas 1148, 2.o piso, oficina 4. (Galería Antúnez). J—28

ZURCIDOS INVISIBLES: NOTABLE zurcidor japonés. Especialista único. Especialidad en viraduras. Transformaciones perfectas. San Diego 228. Teléfono 667. No confundirlo. Se evitará molestias. Señal: letrero luminoso. 27—J.

HAGO TODO ARREGLO DE MUEBLES, tapizo y barnizo domicilio.— Eleuterio Ramírez 899.—S. C. D.

ZURCIDOR AMERICANO UNICO especialista en Santiago; da clases. San Diego 1143. Recibe hechuras, desde 60 pesos.

41.—Prendas de vestir

ABRIGOS Y TERNOS DE OCASIÓN de todas medidas, colores y corte de moda vendo con facilidades de pago "La Cantábrica". Esmeralda 863, entre 21 de Mayo y San Antonio. 10—Junio.

ABRIGOS NUTRIA ELECTRIC, Murmel, visón, echarpe kolinsky, capa herminette, vendo cualquier precio. Merced 390. 31-M

VENDO SOBRETODO NEGRO FLAMANTE, trajes de señoras. Pedregal 14. 10J

TRAJES ELEGANTES ABRIGOS vendo Manuel Rodríguez 757. 9J

EN SERRANO 341 SE HACEN abrigos, trajes de señoras ternitos de niños, viraduras y transformaciones de trajes a precios módicos.

43.—Profesionales. (Pedidos y ofrecidos)

OFREZCOME PARA ARREGLAR, modernizar interiores, últimos estilos. Dirigir correspondencia Adriana, Clasificador 109. 10-J.

TECNICO CONSTRUCCIONES, ofrécese dentro fuera Santiago. Casilla 1000. 9—J

AGENTES PARA GUIA PROFESIONAL, necesito. Dirigirse. Independencia 287.

PIANISTA Y VIOLIN SE NECESITA para teatro en Coquimbo. Exije buenas recomendaciones. Dirigirse: G. B. Casilla 2088, Santiago o Nataniel 58. J-10

PEINADOR EXTRANJERO TITULADO en París, solicita ocupación en casa de primer orden. Libertad 59. 11—J.

42.—Personas buscadas

DESEASE SABER DE ALBERTO Cáceres, ex-empleado del Proveedor, confiarle cargo importante. Contestar a E. C., Plaza Hotel. 10—J

ROSA CAMPOS, COCINERA, LA necesita señora Oriana. Nataniel 832.

45.—Rodados, accesorios y caballos. (Compra y venta)

CARRETELA CASI NUEVA, FERRETERÍA, importada, ruedas nuevas véndese en Vía Monte Carmelo 35, al pié del San Cristóbal, término de los carros 9. 9-J

VENDO BALANCIN CHICO DE precisión. Población Santa Rosa. Luis Cruz Martínez 2377. 10-J

CABALLO DE VARA COMPRO. — Purísima 231. 10J

VENDO YEGUA DE MONTURA nueva, Mapocho 2857. 9-J

CARRETELA VENDO CON O SIN caballo muy firme. San Diego 1464. 10-J

APAREJOS COMPLETOS PARA mulas compro de ocasión. Casilla 1931. J-13

VENDO OCASION CARRETELA firme caballo. Maestranza 1562. J-10

VENDO COCHE DOS RUEDAS, llantas de goma con arneses, regalado, 700. San Pablo 2202.

VENDO REGALADA, CARRETELA, llantas nuevas, anexos, rica yegua tiro solo. Villasana 918.

BUENA CARRETELA, VENDO. Avenida Matta 1460. 11-J.

47.—Servicios y cosas útiles para familias

CHOMPAS, GRUESAS, DE FANTASÍA, tejidas de punto, $ 11; chalecos, $ 16; trajecitos niñitos, $ 10. Vende la Fábrica: Subercaseaux 659. A-5

ONDULACION MARCEL, GARSON a domicilio. San Francisco 1146.

Remate del Menaje de Casa

Cuadros antiguos, tapices persas y platería

DE LA SEÑORA CARMEN COUSIÑO DE EYZAGUIRRE

POR CAMBIO DE RESIDENCIA

389-DELICIAS-389

ESQUINA CERRO

MAÑANA JUEVES, A LAS 2 P. M.

—: **HAY** :—

SALON.—Rico piano media cola Steinway, rico amoblado francés dorado Luis XVI, tapicería de Aubuson, compuesto de: sofá y 4 sillones, sillón bergere, 4 sillas enjuncadas, mesa dorada con mármol, sillón antiguo, vitrina bombé de marquetería, **boul antiguo incrustado con carey y bronces,** porcelanas de Sajonia, cuadros al óleo, de Orrego Luco, Rebolledo González y otros; jarrones, alfombra oriental, lámpara madera, etc.

ANTESALA.—Lindo amoblado enjuncado de nogal, tallado Luis XVI compuesto de sofá lit de repos, 2 bergere y 4 sillas coon cojines, lampas negro y rosa, mesa de centro, chal de terneau, **Victrola Aeolián con 32 discos** jarrones, estatuas, cuadros, retratos de músicos, alfombra, lámpara de fierro, etc.

HALL.—Amario antiguo Normando, **reloj de pie normando, lindos muebles de caoba con tapiz de crín,** un sofá y 2 sillas, mesas redondas y de arrimo, mesa ratona de laca, credence japonesa, 2 sillones altos Jacobo, mesas y sillas españolas, sillones de baqueta, cacharros holandeses, jarrones y platos Talavera, candelabro de pie de fierro, porta-abrigo, tapicería grande santo policromado, brasero bronce, con zahumador, tapices persas, etc.

COMEDOR.—Lindo aparador antiguo de caoba crespa, mesas de arrimo y redonda de caoba, **sillones y sillas de caoba Imperio,** magnífico servicio cristal Bacarat tallado antiguo, servicio de platos de porcelana Meissen, **colección de artículos de plata** como centillero, fuentes, mates, candeleros, ceniceros, etc., azafates plaqué, fuentes con tapa, ensaladera y botellas de cristal tallado, alcuza, servicio plaqué para té, biombo tapizado brocato rojo, platos españoles, **precioso tapiz persa antiguo,** cuadros antiguos, lámpara madera, etc.

DORMITORIOS.—**Un amoblado Luis XVI con bronces** compuesto de: ropero, peinador, chiffonier, marquesa, velador. **Otro amoblado tallado estilo Gótico copia antiguo,** muebles tallados estilo español, diván, sillones forro cretona, cuadros religiosos, cortinajes, lámparas, choapinos y alfombras, colchones, etc.

VARIOS.—Amoblado tallado estilo colonial para escritorio, escritorio de señora, estante giratorio, **califont Bayard, gran canasta de pic-nic, para auto,** refrigerador, cocina a gas, mesón con mármol, muebles de despensa, máquina de barrer Vacuum, estufas, etc.

SE ARRIENDA ESTA ESPLENDIDA CASA. A LA VISTA HOY, DE 2 A 6 P. M.

JORGE Y VICTOR EYZAGUIRRE H.
MARTILLEROS DE HACIENDA

Vaquillas Holandesas

DE LA HACIENDA "LON-LONG" (FRESIA)

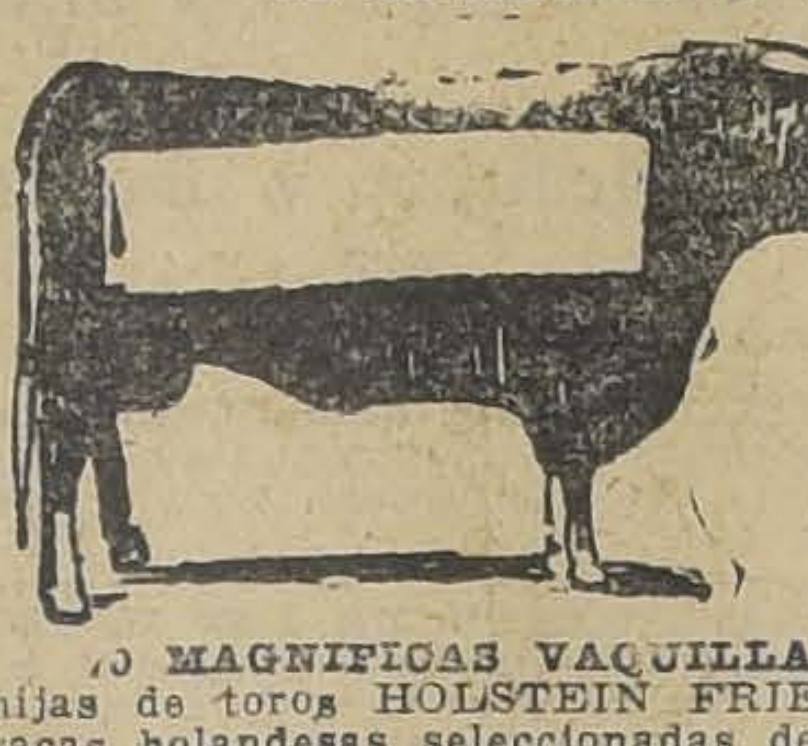

Del señor José Lamoliatte

Se rematarán el Viernes 11, a las 2 P. M.

70 MAGNIFICAS VAQUILLAS HOLANDESAS, de 2 y 3 años, hijas de toros HOLSTEIN FRIESIAN, importados inscritos y de vacas holandesas seleccionadas de lechería Holstein Friesian desde el año 1900. Espléndido lote de muy buen mestizaje, de procedencia muy lechera, (todas catalogadas), buena pinta, sanas y criadas a todo campo, especiales para formar lecherías. Las vaquillas de 3 años están todas preñadas de los toros finos inscritos "PONTIAC", hijo de Korndyke Pietjo y "ATHOS", hijo de Conferencia.

DE LA HACIENDA "LO PRADO" ABAJO

De la sucesión de don Manuel Guzmán Montt

30 VAQUILLAS DE 2 y 3 AÑOS, mestizas Holandesas, hijas de vacas Durham muy seleccionadas lecheras y de Toros Holandeses de los Criaderos: de don Carlos Werner, de don Ramón Cruz M., y de don Ernesto Valdés G. H.

EDUARDO RODRIGUEZ y Cía.,
OFICINA, HUERFANOS 1260

REMATES DE PRENDAS DE PLAZO VENCIDO

El Miércoles 9 de Junio, a las 9.30 A. M., el martillero señor Goycolea, rematará en la **Casa de Préstamos LA NUEVA ESMERALDA, calle San Diego N.o 1935,** las prendas no rescatadas y comprendidas entre los números 63,215 a 64527 y 17,917 a 19391.

Hay: Cortes de casimir, ponchos, manteles, bicicletas, rebozos, pieles, alhajas, etc.

El Miércoles 9 de Junio, a las 10.30 A. M., el martillero, señor Eyzaguirre, rematará en la **Casa de Préstamos LA ESTRELLA, calle San Pablo N.o 916,** las prendas no rescatadas y comprendidas entre los números 43,532 a 44,176.

Hay: Plaquées, gran surtido en alhajas, con brillantes, diamantes, perlas, etc.

El Miércoles 9 de Junio, a las 2 P. M., el martillero señor Villegas, rematará en la **Casa de Préstamos LA SAN FRANCISCO, calle Castro N.o 507,** las prendas no rescatadas y comprendidas entre los números 82,765 a 90,676.

Hay: Máquinas fotográficas y de coser, cortes de casimir, rebozos, amoblados, etc.

El Miércoles 9 de Junio, a las 4 P. M., el martillero señor Lois, rematará en la **Casa de Préstamos LA CHILENA, calle Castro N.o 506,** las prendas no rescatadas y comprendidas entre los números 24,538 a 26,119 y 26,418 a 29,473.

Hay: Ternos, muebles, cortes de casimir, victrolas, plaquées, cortinas, manteles, etc.

Las prendas estarán a la vista desde dos horas antes del remate.

PAGO AL CONTADO.

EL INSPECTOR.

El Jueves 10 de Junio, a las 9.30 A. M., el martillero señor Villegas, rematará en la **Casa de Préstamos "EL GALLO", Av. Delicias 3333,** las prendas no rescatadas y comprendidas entre los números 14,239 a 16,755 y 20,041 a 23,762.

Hay: cortes casimir, máquinas coser, sillas montar, ponchos, victrolas, joyas.

El Jueves 10 de Junio, a las 10.30 A. M., el martillero señor Goycolea, rematará en la **Casa de Préstamos "La Santa Juana", calle San Borja, N.o 171,** las prendas no rescatadas y comprendidas entre los números 50,086 a 52,624 y 26,722 a 28,881.

Hay: cortes casimir, ternos, manteles, piezas lienzo carpetas, sobretodos.

El Jueves 10 de Junio, a las 2 P. M., el martillero señor Lois, rematará en la **Casa de Préstamos "LA MARAVILLA", calle San Diego N.o 1802,** las prendas no rescatadas y comprendidas entre los números 70,265 a 74,301 y 45,094 a 48,376.

Hay: ponchos, catres bronce, rebozos, alhajas, máquina registradora, muebles.

El Jueves 10 de Junio, a las 4 P. M., el martillero señor Eyzaguirre, rematará en la **Casa de Préstamos "LA MAGALLANES", Av. Matta N.o 1004,** las prendas no rescatadas y comprendidas entre los números 12,286 a 14,326 y 34,883 a 37,120.

Hay: alhajas, cortes casimir, muebles, máquinas coser y de escribir, alhajas.

Las prendas estarán a la vista desde dos horas antes del remate.—

PAGO AL CONTADO.

EL INSPECTOR.

PARQUE FORESTAL

MAÑANA REMATAREMOS

LINDOS SITIOS UBICADOS EN CALLE

ESTADOS UNIDOS, ESQUINA BUERAS

FRENTE AL PALACIO DE LA EMBAJADA NORTEAMERICANA, A 20 METROS DEL PARQUE FORESTAL Y PROXIMOS A ALAMEDA

El remate se efectuará a las 3 P. M., en nuestra Oficina y ante el Notario don Manuel Gaete Fagalde, iniciándose por el

LOTE N.o 3 de 10.30 metros de frente y con una superficie de 179.93 metros cuadrados, con

MINIMUM: DE $ 49,000

Véanse nuestros avisos anteriores y solicítensenos datos y antecedentes completos.

FREUDENBURG Y BALMACEDA

330 — Morandé —— Casilla 216

¡GRAN MODA! RIBETES DE METAL para sombreros y trajes vende por menor y mayor Galería San Carlos 1. (Por Merced, Sombrerería). 10—Junio.

TEÑIDOS SOMBREROS SEÑORAS se hacen en toupé, fieltro y paño, en colores que se pidan con sólo traer un pedacito del género de su vestido, garantizando que quedarán igual. Se reciben transformaciones y teñidos. Maison Binet. Monjitas 551, frente al Restaurant "La Bahía". 9—J.

MUÑECAS Y TODA CLASE DE JUGUETES, compónense. Taller especialista único. Agustinas 1515. 6-J1.

COCHES GUAGUA, DEJA NUEVOS, tapicería, pintura, gomas. Especialidad. Agustinas 1515. 6-J1.

A CUARENTA CENTAVOS OFRECEMOS dibujos para cojines y choapinos. A dos pesos maquinitas bordadoras. Galería San Carlos 1 (por Merced). 5-A.

CALZADO LA CASA RAFAEL, REBAJÓ los precios un 50 o|o sobre los precios del calzado hecho. A. Prat 103. 11J

52.—Socios capitalistas e industriales. (Pedidos y ofrecidos)

SOCIO CON 1,000 PAR IMPULSO negocio lucrativo. San Pablo 3458 de 1 a 5.— tral. 11-J —J.

RIVAS Y CALVO

REMATE DEL MENAJE DE CAS

DE LA SEÑORA CARMEN BARRIGA

Calle Sotomayor Neuhaus N.o 6

(HUERFANOS ENTRE SAN MARTIN Y AMUNATEGUI)

MAÑANA JUEVES 10, A LAS 2 P. M.

—: **HAY** :—

SALON.—Rico piano vertical "Chassaigne Fréres" amoblado estilo Luis XV de nogal tallado tapiz imitación gobelino compuesto de un sofá, dos sillones y 6 sillas, mesa de centro, alfombra de una pieza, cuadros al óleo, lámpara de pantalla, etc.

SALA.—Amoblado estilo antiguo tapizado en seda compuesto de un sofá, un sillón y tres sillas, **mesa redonda antigua de caoba,** alfombra de centro, cuadros al óleo, pedestales, pantalla, etc.

HALL.—Amobado de mimbre con cojines, compuesto de un sofá, cuatro sillones y mesa de centro; lámpara de madera, alfombra de centro, cuadros al óleo, grabados, plantas, etc.

COMEDOR.—**Amoblado estilo inglés con vitreaux,** compuesto de: aparador, dos trinches, mesa de correderas y 12 sillas con junco; alfombra de centro lámpara de pantalla, servicio de loza inglesa, 14, de cristalería, cubiertos, servicio de porcelana, Limoges para 16, carpeta, plaquées, etc.

DORMITORIO.—Amoblado estilo inglés compuesto de ropero de dos cuerpos peinador, chiffonier, y velador; catre de bronce dos plazas, colchón de lana, servicio de cristal para toilet, alfombra de centro, amoblado de asiento compuesto de un diván y dos sillas, cuadros religiosos, etc.

DORMITORIO NIÑO.—Amoblado estilo inglés de un cuerpo compuesto de ropero, peinador, chiffonier y velador, catre de bronce, delanteros, mesa de centro, grabados, etc.

BAÑO, COCINA Y VARIOS.—Tina de baño de fierro enlozado, calentador "Edwards", lluvia niquelada, bidet de dos llaves, lavatorio de desagües, **espejo de pie de caoba antiguo,** máquina de coser, muebles sueltos, cocina a gas, mesas, útiles para cocina, plantas en maceteros, cañones de fierro, etc.

A LA VISTA EL MIERCOLES 9, DE 2 A 6 P. M., Y EL JUEVES DE 9 1|2 ADELANTE.

CARLOS RIVAS VICUÑA y
ARTURO CALVO MACKENNA
MARTILLEROS DE HACIENDA

Remate del Menaje de Casa

DE LA SEÑORA JOSEFINA DEL VALLE

635-LIRA-635

Mañana Miércoles 6 del presente, a las 2 P. M.

—¡ **AUNQUE LLUEVA** !—

POR AUSENTARSE DE SANTIAGO

—¡ **HAY** !—

SALON.—Rica Victrola **VICTOR,** modelo 16, mueble de roble Americano, con 150 Discos encogidos y Operas completas. Amoblado esqueleto de nogal tallado, estilo Luis XVI, tapiz seda rosa, Espejo dorado con consola con mármol Luis XVI, Pedestales dorados, Mesa de centro dorada, cubierta mármol ónix, Cuadros al óleo, Grabados, Figuras mármol y terraccotta Alfombrado de una pieza, etc.

COMEDOR.—Amoblado de estilo Colonial, tallado con cristales compuesto con Aparador bajo, de 3 cuerpos, Trinche, Vitrina, Mesa redonda y sillas tapiz pergamoid Servicio mesa loza inglesa guarda dorada, Cuchillería, Plaquées, Centro de mesa plaqué y cristal con bandeja espejo, Mantelería, Carpeta de mesa, Grabados, Pantalla de seda, etc.

DORMITORIOS.—2 Amoblados, estilo Inglés, color caoba con lunas biseladas, mármoles rosa con Ropero de uno y dos cuerpos, Toilet con 3 espejos, Chifonier y veladores. Catres de bronce gemelos, Catre de bronce de una plaza, Sillas tapizadas, servicio lavatorio, Colchones de lana, Delanteros, etc.

VARIOS.—Cocina económica con caldero y horno, Estante fierro para ollas con carnicera, Batería de fierro enlozado, Mesas de cocina, Paragüero de nogal con espejo, Amoblado de mimbre, Jardineras, etc.

Guardarropa, Tina de zinc, Calentador de cobre, Muebles sueltos.

Y DEMAS A LA VISTA HOY, DE 2 A 6 P. M.
SE ARRIENDA LA CASA.

VICTOR ARAYA L.,
MARTILLERO DE HACIENDA

FERIA LARRAIN Y GUZMAN HNOS. LTDA.

PRODUCTOS AGRICOLAS, QUESOS Y MANTEQUILLA

Matucana N.o 10.— Teléfono 280, Estación.— Casilla 4728

DESVIO BANCO DE LA REPUBLICA

Hoy Miércoles, de 2 a 6 P. M., remataremos toda clase de Frutos del País, en nuestro local.

10 - MATUCANA - 10

«EL TATTERSALL»

En la Feria que se efectuará

HOY MIERCOLES 9

entre otros lotes de ganado gordo y para engorda

SE REMATARA

NOVILLOS, BUEYES Y VACAS GORDAS, llegadas de MULCHEN y ROSARIO.

CABALLARES DE MONTURA, tiro y arado, de diversas procedencias.

20 YEGUAS de tiro y silla, y
29 CABALLOS DE ARADO y montura, llegados por arreo de CODAO.

EL GERENTE

REMATE

POR ACUERDO de los interesados en la liquidación de la sociedad conyugal habida entre doña **HORTENSIA CORREA** y don **HERIBERTO VALENZUELA** y partición de la herencia de este último, ante el compromisario don **RAFAEL MANDIOLA OVALLE** y en la Notaría Gaete Fagalde, Huérfanos 1242,

SE REMATARAN el 11 de JUNIO PROXIMO A LAS 4 P. M.,

las propiedades que se expresan, con los siguienteh mínimums rebajados. Propiedad calle Nueva de Matte, números 1487, 1489, 1491 y 1493, de esta ciudad, que se subastará en tres lotes; Casa y sitio que lleva los números 1487 y 1489; mínimum, $ 25,000, pagaderos mitad al contado y mitad seis meses plazo, con el interés del 8 o|o anual; casa y sitio que lleva el número 1491; mínimum, $ 5,000, pagaderos al contado. Casa y sitio N.o 1493; mínimum, $ 5,000, pagaderos al contado; propiedad de la Avenida Fermín Vivaceta N.o 2604, ubicada en la Población María; mínimum, $ 35,000, pagaderos al contado. Las propiedades reconocen en conjunto una deuda hipotecaria primitiva de $ 15,000, a favor del Banco Régulo Valenzuela y Cía., y se entregarán a los subastadores, libres de todo gravamen.

Antecedentes en el estudio del compromisario:
MORANDE 291

REMATE

En nuestra oficina, y ante el Notario, señor Manuel Gaete F., el Sábado 26 del presente, a las 4 P. M., por el mínimum de

$ 600,000

remataremos fundo de 680 hectáreas más o menos, planas, regadas, ubicadas a 14 kilómetros de Melipilla, apropiadas para siembras, chacras, lechería y engordas. Buena casa de habitación y administración, bodega, galpón y 11 posesiones. La venta comprende todo lo sembrado hasta el día del remate.

Se paga reconociendo $ 384,000 de deuda hipotecaria y el saldo por terceras partes, al 8 por ciento, al contado, seis meses y un año plazo.

Para visitar el fundo y mayores datos, dirigirse a BALMACEDA, CHARME y Cía. — AGUSTINAS 12